

| | |
|----------------------------------|--|
| couverture | |
| Documents à soumettre | rapport sur les valeurs mobilières |
| [Article directeur] | Article 24, paragraphe 1, de la loi sur les instruments financiers et les changes |
| Proposer d'abord | Directeur du Bureau des Finances Locales de Kyoto |
| Date de soumission | 30 juin 2022 |
| [Année commerciale] | Numéro 119 (du 1er avril 2021 au 31 mars 2022) |
| Nom de l'entreprise | La Banque de Kyoto, Ltd. |
| (nom de la traduction anglaise) | La Banque de Kyoto, Ltd. |
| [Titre et nom du représentant] | Nobuhiro Doi, président et chef de la direction |
| [Lieu du siège social] | 700 Yakushimae-cho, Karasuma-dori, Matsubara, Shimogyo-ku, Kyoto-shi |
| numéro de téléphone | Kyoto (075) 361 poste 2211 |
| [Nom de la personne de contact] | Directeur général Directeur général du département de planification d'entreprise Etsuharu Motomasa |
| [Lieu de contact le plus proche] | 1-8-2 Marunouchi, Chiyoda-ku, Tokyo Bank of Kyoto, Ltd. Département de la planification d'entreprise Bureau de Tokyo |
| numéro de téléphone | Tokyo (03) 6212 poste 3813 |
| [Nom de la personne de contact] | Akimitsu Tada Directeur général, Bureau de Tokyo, Département de la planification d'entreprise |
| [Lieu d'inspection publique] | The Bank of Kyoto, Ltd. Osaka Sales Department (2-2-14 Koraibashi, Chuo-ku, Osaka) Bank of Kyoto, Ltd. Département des ventes de Tokyo (1-8-2 Marunouchi, Chiyoda-ku, Tokyo) Bourse de Tokyo, Inc. (2-1 Nihonbashi Kabutocho, Chuo-ku, Tokyo) |

Partie 1 Informations sur la société

Partie 1 [Présentation de l'entreprise]

1 [Évolution des grands indicateurs de gestion, etc.]

(1) Évolution des principaux indicateurs de gestion suivants pour les quatre derniers exercices consolidés et l'exercice consolidé en cours

| | Exercice | 2018 (du | 2019 (du | 2020 (du | 2021 (du | |
|--|--------------------------|--|-------------------------------------|-------------------------------------|-------------------------------------|-------------------------------------|
| | | 2017 (du 1er avril 2017 au 31 mars 2018) | 1er avril 2018 au 31 mars 2019) 133 | 1er avril 2019 au 31 mars 2020) 113 | 1er avril 2020 au 31 mars 2021) 108 | 1er avril 2021 au 31 mars 2022) 127 |
| Résultat ordinaire | millions de yens | 110 232 | 539 | 823 | 156 | 422 |
| consolidé Redevances | millions | | 3 | 17 | 12 | 11 |
| fiduciaires | de yens millions de yens | 26 931 | 45 184 | 29 232 | 23 765 | 29 176 |
| consolidées Résultat ordinaire consolidé | Un million de yens | 19 323 | 31 681 | 20 383 | 16 860 | 20 621 |
| Bénéfice attribuable | millions de yens | 174 300 | 76 981 | 8 475 | 337 633 | 70 512 |
| aux propriétaires | millions de yens | 932 365 | 850 934 9 | 834 987 | 1 168 153 12 | 1 090 316 12 |
| de la société mère | millions de yens | 9 478 592 millions de yens | 665 127 | 10 078 463 | 273 908 | 210 967 |
| Résultat global consolidé | Yen | 12 311,25 | 11 232,14 | 11 014,90 | 15 413,67 | 14 465,91 |
| Actif net consolidé Actif total | Yen | 255,89 | 419,57 | 269,81 | 223,03 | 272,82 |
| consolidé Actif net par action Résultat net par | corde | 255,46 | 418,78 | 269,41 | 222,78 | 272,55 |
| action Résultat | % | 9,80 | 8,77 | 8,25 | 9,49 | 8,90 |
| net dilué par action Ratio | % | 2,29 | 3,56 | 2,42 | 1,68 | 1,83 |
| des fonds propres | fois | 23,21 | 11,03 | 12,74 | 30,53 | 19h60 |
| Rendement consolidé des fonds propres Ratio | Un million de yens | 46 997 | 24 716 | 115 379 | 1 437 527 | 37 289 |
| cours/bénéfice consolidé Flux de trésorerie | millions de yens | -2 165 | 49 499 | 40 173 | 82 176 | 66 740 |
| provenant des activités d'exploitation Flux | millions de yens | -21 415 | 20 533 | 7 555 | 4 538 | 4 918 |
| de trésorerie provenant des activités | millions de yens | 844 950 | 898 633 | 1 046 629 | 2 561 796 | 2 660 909 |
| d'investissement Flux de trésorerie provenant des | personnes | 3 671 [483] | 3 646 [446] | 3 562 [407] | 3 553 [398] | 3 521 [380] |
| activités de financement Trésorerie et équivalents | | | 517 | 3 178 | 4 170 | 4 533 |

de trésorerie à la fin de l'année Nombre d'employés Personnel] Montant des actifs en fiducie millions de yens (Note) 1 Le 1er octobre 2017, 5 actions ont été regroupées en 1 partager. L'actif net par action, le résultat net par action et le résultat net dilué par action sont calculés en supposant que la consolidation des actions a été effectuée au début de l'exercice 2017.

2. Le ratio de fonds propres est calculé en divisant (actif net total à la fin de la période - droits de souscription aux actions à la fin de la période - participations ne donnant pas le contrôle à la fin de la période) par le total des actifs à la fin de la période période. calculé comme suit.

3. Le montant des biens de la fiducie indique le montant des biens de la fiducie relatifs aux activités de la fiducie sur la base de la loi sur les activités fiduciaires concurrentes des institutions financières. Nous sommes ici. Parmi les sociétés consolidées, la Banque est la seule société qui exerce une telle activité fiduciaire.

(2) Évolution des grands indicateurs de gestion, etc. des quatre derniers exercices et de l'exercice en cours de la Banque

| retour du temps | | Numéro 115 | Numéro 116 | Numéro 117 | Numéro 118 | Numéro 119 |
|---|--------------------------|---------------------|---------------------|------------------|------------------|-------------------|
| Année et mois des comptes débiteurs | | Mars 2018 Mars 2019 | Mars 2020 Mars 2021 | Mars 2022 | | |
| Frais des | millions | 101 053 | 124 023 | 103 913 | 98 086 | 117 039 |
| fiducies de revenu | de yens | | 3 | 17 | 12 | 11 |
| ordinaires | millions | 24 338 | 42 454 | 26 634 | 20 625 | 26 084 |
| Revenu ordinaire | de yens | 18 356 | 30 029 | 19 159 | 14 878 | 18 718 |
| Revenu | millions | 42 103 | 42 103 | 42 103 | 42 103 | 42 103 |
| net Capital Nombre | de yens millions de yens | | 75 840 | 75 840 | 75 840 | 75 840 |
| d'actions | millions de yens | 1 000 | 837 088 | 820 328 | 1 149 793 | 1 069 959 |
| émises Actif | actions | | 9 653 833 | 10 065 875 | 12 256 073 | 12 196 727 |
| net Actif total | | | 7 092 102 5 | 7 123 494 5 | 7 996 106 6 | 8 319 783 6 |
| Solde des dépôts | | | 487 531 | 828 449 | 069 212 | 148 969 |
| Solde des prêts | | | 2 921 059 | 2 870 856 | 3 232 904 | 3 042 173 |
| Solde des titres négociables Actif net par action | cent | 12 177,27 | 11 078,10 | 10 850,66 | 15 202,91 | 14 228,46 |
| Dividende par action (y compris acompte sur dividende par action) | yen (yen) | 36,00 (6,00) | 100,00 (30,00) | 60,00 (30,00) | 60,00 (30,00) | 100,00 (35,00) |
| Bénéfice net par action | cent | 243,09 | 397,69 | 253,62 | 196,81 | 247,65 |
| Bénéfice net dilué par action Ratio de fonds | cent | 242,69 | 396,94 | 253,23 | 196,59 | 247,40 |
| propres | % | 9.71 | 8,66 | 8.14 | 9.37 | 8,76 |
| Rendement des capitaux | % | 2.19 | 3.42 | 2.31 | 1.51 | 1,68 |
| propres | fois % | 24h43 | 11.64 | 13.56 | 34,60 | 21h60 |
| Ratio cours/bénéfice Ratio de distribution | pourcentage | 3 456 [448] | 3 423 [413] | 3 378 [396] | 3 380 [386] | 3 345 [369] |
| d'employés TOPIX avec dividende) | () | 147,9 (115,8) 6 | 118,1 (110,0) | 90,2 (99,5) | 174,8 (141,5) | 141,3 (144,3) |
| prix de l'action le plus élevé | cent | 710 (1 132) 5 | 6 600 | 5 010 | 7 470 | 6 900 |
| prix de l'action le plus bas | cent | 450 (779) | 4 220 | 2 746 | 3 135 | 4 620 |
| Montant des actifs en fiducie millions de yens Solde des prêts en | | | 517 | 3 178 | 4 170 | 4 533 |
| compte en fiducie millions de yens Solde des titres en compte en | | | | | | |
| fiducie millions de yens | | | | | | |

(Note) 1 Au 1er octobre 2017, 5 actions ont été regroupées en 1 action. En conséquence, le nombre total d'actions émises a diminué de 303 362 000 actions. 75 840 000 actions.

2. Au 1er octobre 2017, 5 actions ont été regroupées en 1 action. L'actif net par action, le résultat net par action et le résultat net dilué par action sont calculés en supposant que le regroupement des actions a été effectué au début du 115e mandat (mars 2018).

3. Au 1er octobre 2017, 5 actions ont été regroupées en 1 action. Le dividende par action de 36,00 yens pour le 115e mandat (mars 2018) est la somme de l'acompte sur dividende de 6,00 yens et du dividende de fin d'année de 30,00 yens. Le montant équivalent de 30,00 yens est le montant du dividende après le regroupement d'actions.

4. Sur le dividende de 100,00 yens par action pour le 116e mandat (mars 2019), 40,00 yens est un dividende spécial. 5. Le Conseil d'administration a décidé le 12 novembre 2021 de l'acompte sur dividende du 119e mandat (mars 2022). 6. Sur l'acompte sur dividende de 35,00 yens par action pour le 119e mandat (mars 2022), 5,00 yens correspondent au dividende commémoratif du 80e anniversaire. 7. Le ratio de fonds propres est calculé en divisant (total des actifs nets à la fin de la période - droits de souscription aux actions à la fin de la période) par le total des actifs à la fin de la période.

vintage.

8. Les prix des actions les plus élevés et les plus bas sont ceux de la première section de la Bourse de Tokyo. 9 Au 1er octobre 2017, 5 actions ont été regroupées en 1 action. Pour le 115e mandat (mars 2018), le regroupement d'actions

Les cours des actions les plus élevés et les plus bas après la consolidation des actions sont indiqués, et les cours des actions les plus élevés et les plus bas avant la consolidation des actions sont indiqués entre parenthèses.

2. Histoire Octobre

1941 La Tanwa Bank a été créée par la fusion de la Ryotan Bank, de la Miyazu Bank, de la Tango Commercial and Industrial Bank et de la Tango Sangyo Bank.

(Siège social : ville de

Fukuchiyama) Oct. 1950 Confié à la Banque préfectorale de

Kyoto Janvier 1951 Changement de nom en Banque de Kyoto

Août 1953 Siège social transféré de la ville de Fukuchiyama à la ville de Kyoto

Mai 1954 Approuvé en tant que banque de change autorisée Octobre 1958

Création Kyoyu Shoji Co., Ltd. (rebaptisé Karasuma Shoji Co., Ltd. en février 1977) Octobre 1966

Démarrage des opérations au nouveau siège social (siège social actuel)

Mai 1973 Début de la migration vers un système en ligne complet (1977 Octobre 1977 Inscrit au Kyoto Stock Échange Avril

1977 Démarrage d'une activité de correspondant avec des

banques étrangères Octobre 1979 Création de Kyoto Credit Guarantee Service

Co., Ltd. ventes de gré à gré d'obligations d'État et d'autres obligations

publiques Juillet Création de Keigin Business Service Co., Ltd. (fusionnée avec The Bank

of Kyoto, Ltd. en juillet 2019) 1984 Cotée à la deuxième section de la

Bourse de Tokyo et à la Bourse d'Osaka en octobre 2020 (transférée à la

première section en septembre 1986 et transférée au marché principal en avril

2022)

Mai 1985 Début de l'activité de dépôt d'obligations sécurisées

d'entreprises Juin Début de l'activité de négociation d'obligations publiques

Création de Kyoto Investment Finance Co., Ltd. (renommée Kyoto Bank Lease Capital Co., Ltd. en décembre 1995) Septembre Ouverture

d'un bureau de représentation à Londres (fermé en décembre 1998) Octobre 1986 Ouverture

d'un bureau de représentation à New York (fermé en octobre 1988) Avril 1987 Création de Kyoto Research Institute, Inc. Juin 1989 Démarrage d'une activité

de courtage de contrats à terme sur valeurs mobilières (aboli en

mars 2000) Démarrage d'une activité de commission de négociation de contrats à terme

financiers (abolition en décembre 1999)

Septembre Création de Keigin Card Service Co., Ltd. Novembre

Ouverture du bureau de représentation à Hong Kong Février

1991 Création de Kyoto International Finance (Hong Kong) Co., Ltd. (liquidée en août 1999) Avril 1994

Début des activités d'agence fiduciaire Janvier 1995

Nouveau Opérations de taux d'intérêt et de change à terme

Septembre Création de Kyogin Sogo Kanri Co., Ltd. (liquidée en

septembre 2002) Décembre 1998 Début des ventes de gré à gré de fonds

d'investissement Avril 2001 Ventes de gré à gré de produits

d'assurance Début des activités Janvier 2004 Transfert du système de

base au centre commun de la Banque régionale NTT DATA Décembre Début des activités de courtage en

valeurs mobilières Ouverture du bureau de

représentation de Shanghai Août

2007 Début de l'émission de cartes de crédit à la banque elle-même Juillet 2012 Travaux

du bureau de représentation de Dalian Septembre 2013

Ouverture du bureau de représentation de Bangkok Juillet 2016

Alliance de capitaux et d'affaires avec Sky Ocean Asset Management Co., Ltd. Octobre 2016 Création de Kyogin

Securities Preparation Co., Ltd. (rebaptisé Kyogin Securities Co., Ltd. en mars 2017) 2018 Oct. Démarrage

de l'activité fiduciaire

3. Description de l'activité

Nous exerçons des activités liées aux services financiers, telles que les affaires, le crédit-bail, les cartes de crédit et les valeurs mobilières.

Le positionnement lié aux activités du Groupe de la Banque est le suivant. La classification des activités est la même que la classification des segments indiquée dans "5. Statut comptable, 1. États financiers consolidés, etc. (1) Notes aux états financiers consolidés". [Activités bancaires] À notre siège social et dans d'autres

succursales, nous exerçons des activités de dépôt, de prêt, de négoce de titres de marchandises, d'investissement en valeurs mobilières, de change national, de change et de fiducie, etc. Il promeut les activités et le positionne en tant que département central du Groupe.

augmenter.

[Autres]

Opérations de gestion immobilière et de location chez Karasuma Shoji Co., Ltd. Services de garantie de crédit chez Kyoto Credit Guarantee Service Co., Ltd. Opérations de location et d'investissement chez Kyoto Bank Lease Capital Co., Ltd. Kyoto Credit Service Co., Ltd./Kyogin Card Service Co., Ltd. L'Institut de recherche de Kyoto Co., Ltd. effectue des recherches économiques et des services de conseil en gestion, et Kyogin Securities Co., Ltd. exerce des activités sur titres.

Les questions mentionnées ci-dessus sont illustrées dans le schéma du système d'entreprise ci-dessous.

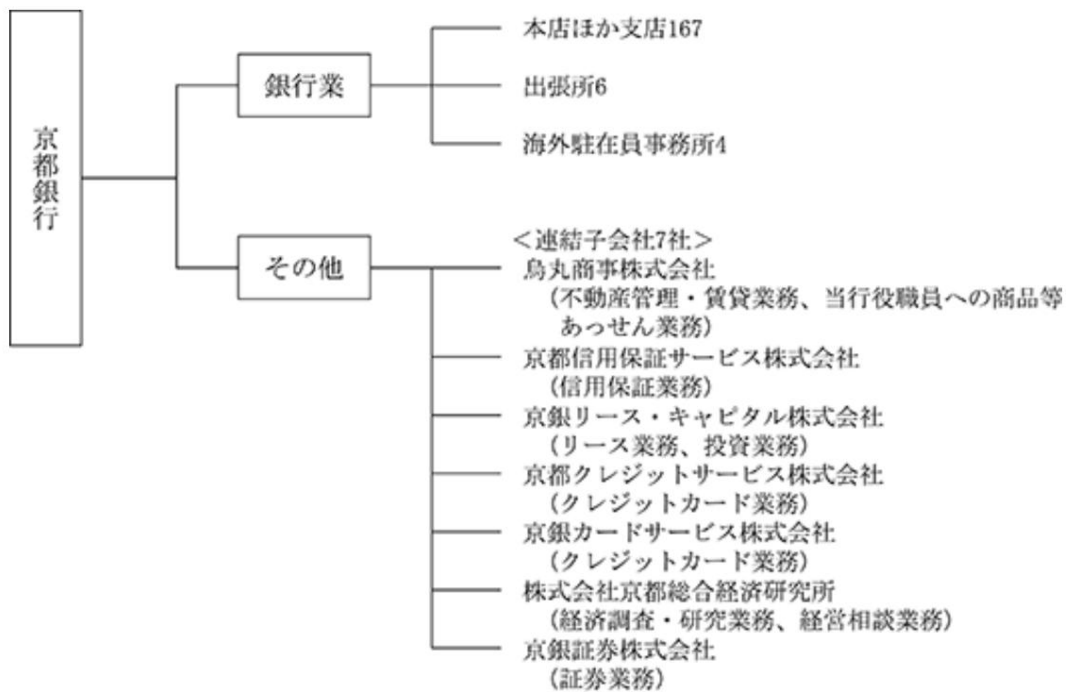

- ・資本業務提携契約を締結した持分法適用関連会社
スカイオーシャン・アセットマネジメント株式会社
(投資運用業務)

4 [Statut des sociétés liées]

| Nom Adresse | Capital ou investissement (millions de yens) | Détails de l'activité principale (millions de yens) | Détention (ou détention) des droits de vote (%) | Relation avec notre banque | | | | |
|---|---|---|---|--|-----------------|--|---|--|
| | | | | Agents d'encadrement, etc. (personnes) | aide financière | transaction d'affaires | Location d'équipement | La coopération commerciale |
| (Filiale consolidée) Karasuma Trading Co., Ltd. | Quartier Nakagyo, ville de Kyoto dix | Autres (gestion immobilière, activité de location, etc.) | 100,00 | () | — | Externalisation des opérations de dépôt | Location d'une partie de l'immeuble à la Banque Location d'une partie | — |
| Service de garantie de crédit Kyoto Co., Ltd. | Quartier Nakagyo, ville de Kyoto 30 | Autres (activité de garantie de crédit) | 100,00 | () | — | Opérations de dépôt Opérations de garantie | du terrain à la Banque Location d'une partie | — |
| Kyogin Lease Capital Co., Ltd. | Quartier de Shimogyo, ville de Kyoto 100 | Autres (activité de crédit-bail, activité d'investissement) | 50,00 [19,54] | () | — | la Banque Location d'une partie de l'immeuble de dépôt Location de matériel informatique etc. à la | de l'immeuble à la Banque Opérations de | — |
| Service de crédit Kyoto Co., Ltd. | Quartier de Shimogyo, ville de Kyoto 50 | Autres (activité de carte de crédit) Autres | 100,00 | () | — | Prêts d'argent Opérations de dépôt Opérations de | Banque Location d'une partie de l'immeuble | — |
| Kyogin Card Service Co., Ltd. | Quartier de Shimogyo, ville de Kyoto 50 | (activité de carte de crédit) Autres (recherche | 100,00 | () | — | Prêt d'argent Opérations de dépôt | de la Banque Leasing Location partielle d'un | — |
| Institut de recherche économique de Kyoto | Quartier de Shimogyo, ville de Kyoto 30 | économique, activité de conseil en gestion, etc.) | 100,00 | () | — | Externalisation des opérations de dépôt | immeuble de la Banque Location partielle d'un | — |
| Kyogin Securities Co., Ltd. | Quartier de Shimogyo, ville de Kyoto 3 000 | Autres (activité titres) | 100,00 | () | — | Opérations de dépôt Produits financiers Opérations de courtage | immeuble de la Banque Location partielle d'un immeuble de la Banque | — |
| (Membre mis en équivalence) Sky Ocean Asset Management Co., Ltd. | Quartier Nishi, ville de Yokohama 300 | Autres (activité de gestion d'investissements) | 15h00 | (—) | — | — | — | Contrat de Partenariat Capital Entreprises |

(Notes) 1. Dans la colonne "Détails de l'activité principale", le nom décrit dans l'information sectorielle est indiqué.

2. Aucune des sociétés affiliées ci-dessus n'entre dans la catégorie des filiales spécifiées. 3. Aucune des

sociétés affiliées ci-dessus n'a soumis de rapports annuels sur les valeurs mobilières (ou de déclarations d'enregistrement des valeurs mobilières). 4. Les chiffres

entre [] dans la colonne "Pourcentage des droits de vote détenus (ou détenus)" indiquent "Votes ayant le même contenu que l'intention de la société en raison d'une relation étroite avec la société en termes d'investissement, de personnel, de fonds, technologie, transactions, etc. C'est le pourcentage de détention par des « personnes reconnues pour exercer le droit de vote » ou « des personnes qui ont accepté d'exercer leur droit de vote de la même manière que leurs propres intentions » (écriture externe). 5.

Les chiffres entre parenthèses dans la colonne « Agents interdépendants, etc. » de « Relation avec la Banque » sont les agents de la Banque.

5 [Statut des salariés] (1)

Nombre de salariés dans les sociétés consolidées

Au 31 mars 2022 Total 3

| Nom du segment Banque | Nombre d'employés (personnes) | autres | |
|--|-------------------------------|----------|-------|
| | | | 521 |
| 3 345 [369] (Note) 1. Le nombre d'employés n'inclut pas 370 employés | | 176 [11] | [380] |

contractuels et temporaires.

2. Pour le nombre d'employés contractuels et temporaires, le nombre moyen annuel est écrit à l'extérieur entre [].

(2) Nombre d'employés de la Banque

Au 31 mars 2022

| Nombre d'employés | Âge moyen (ans) | Ancienneté moyenne (années) | Salaire annuel moyen (milliers de yens) |
|-------------------|-----------------|-----------------------------|---|
| (personnes) 3 | 38.3 | 13.6 | 6 586 |

345 [369] (Note) 1. Le nombre d'employés n'inclut pas les 358 employés contractuels et temporaires.

2 Tous les collaborateurs de la Banque appartiennent au segment Banking. 3. Pour le

nombre d'employés contractuels et temporaires, le nombre moyen annuel est écrit à l'extérieur entre []. 4 Le salaire

annuel moyen comprend les primes et les salaires atypiques. 5. Le syndicat des

employés de la Banque s'appelle le Syndicat des employés de la Banque de Kyoto et compte 2 693 membres. Il n'y a pas de questions nécessitant une mention spéciale entre les travailleurs et la direction.

Partie 2 [Situation commerciale]

1 [Politique de gestion, environnement de gestion et problèmes à résoudre]

Les énoncés prospectifs contenus dans le présent document sont fondés sur des jugements portés par la Banque et ses filiales consolidées à la fin de l'exercice financier consolidé en cours.

(1) Politique de gestion de base

Depuis sa création, la Banque a constamment soutenu la philosophie de gestion consistant à « servir la prospérité des communautés locales ». Sur la base de cette philosophie de gestion, notre mission fondamentale est de contribuer à la création d'une communauté locale prospère et au développement des industries locales. Nous nous efforçons d'offrir des services financiers de haute qualité et de gagner encore plus de confiance.

(2) Environnement des affaires et problèmes à résoudre

Au Japon, la propagation de la nouvelle infection à coronavirus s'est prolongée et la normalisation des activités économiques a été retardée.

Par ailleurs, l'impact de la situation en Russie et en Ukraine est actuellement redouté comme un nouveau facteur de risque.

Dans ces circonstances, en cette année fiscale 2022, dernière année de notre plan de gestion à moyen terme (trois ans), nous sommes confrontés à un environnement d'incertitude croissante et nous en ferons une année qui débouchera sur le prochain plan de gestion à moyen terme.

[Réponse à une nouvelle infection à coronavirus]

La réponse à l'infection par le nouveau coronavirus est un thème important qui devrait continuer à être traité en priorité. Nous continuerons à

Nous nous efforcerons de prévenir la propagation des infections, en accordant la priorité absolue à la sécurité et à la santé de nos clients, de nos employés et de leurs familles.

Dans le même temps, nous contribuerons à la revitalisation des économies locales en travaillant aux côtés des clients pour résoudre des problèmes, tels que le renforcement de la solidité financière et l'élargissement des canaux de vente, en plus de soutenir la trésorerie des clients.

[Promouvoir la croissance en tant qu'entreprise de solutions financières complètes]

Pour les entreprises clientes, nous répondrons aux ODD et à la décarbonisation, favoriserons la digitalisation et renforcerons encore le soutien aux métiers de base tels que les fusions-acquisitions et la succession d'entreprise. Pour les clients individuels, nous fournirons des fiducies de placement, des assurances, des fiducies testamentaires, etc. en fonction de leur étape de vie et de l'état de leurs actifs. Parallèlement, en faisant la promotion de ces services-conseils, nous travaillerons à renforcer les bases de gestion qui soutiennent la croissance, comme la construction d'une structure de vente et la formation de personnel spécialisé.

[Renforcement de la gestion de la durabilité]

Par le biais du comité de promotion de la gestion durable créé l'année dernière, nous renforcerons davantage notre réponse à divers problèmes, y compris la résolution des problèmes sociaux et environnementaux, et contribuerons à la réalisation d'une société durable. Concernant notre réponse au changement climatique, nous allons promouvoir des initiatives conformes aux recommandations de la TCFD (Task Force on Climate-related Financial Disclosures), que nous avons endossées l'année dernière.

En plus de poursuivre un dialogue constructif avec nos actionnaires, nous nous efforcerons d'améliorer durablement la valeur de notre entreprise en trouvant un bon équilibre entre « investissement pour la croissance, assurer la solidité financière et améliorer le rendement des actionnaires ». Nous continuerons à répondre à vos attentes.

(3) Stratégie de management à moyen

terme Le 7ème plan de management à moyen terme « Phase Change 2020 », démarré en avril 2020, vise à « améliorer la satisfaction de tous les salariés » et « améliorer la satisfaction des collectivités locales et des clients ». Le cercle vertueux des deux roues, nous avons formulé un plan pour continuer à grandir et à nous développer fortement même dans une nouvelle phase qui n'est pas une extension du passé.

Sur la base de ce plan, nous allons promouvoir diverses mesures sous les quatre thèmes principaux suivants et promouvoir la gestion de la durabilité.

Nous contribuerons également à la réalisation des objectifs internationaux « SDGs ».

| Sujet principal | résumé |
|--|---|
| Faire passer le domaine d'activité de la banque à une solution financière complète | Tout en nous concentrant sur les opérations de dépôt et de prêt, nous démontrerons davantage nos fonctions de conseil afin de répondre aux besoins des collectivités locales et des clients. |
| Meilleure combinaison de services en face à face et numériques | Plutôt que de choisir entre un contact en face à face et un contact à distance, nous maximiserons les points de contact avec les clients et fournirons des services améliorés grâce à une combinaison des deux. |
| Développement d'un environnement plus épanouissant où les employés peuvent s'épanouir et jouer un rôle actif | Nous allons créer un environnement dans lequel tous les employés peuvent jouer un rôle actif et élargir le soutien à l'avancement professionnel. |
| Développer et sécuriser des ressources humaines spécialisées et des ressources humaines diversifiées | Nous développerons et sécuriserons des ressources humaines hautement spécialisées et capables de fournir une large gamme de services. |

(4) Indicateurs de gestion ciblés Inscrits

dans le 7e plan de gestion à moyen terme « Phase Change 2020 » (FY2020-FY2022) qui a débuté en avril 2020

Les indicateurs de gestion utilisés sont les suivants.

| Indice de gestion | Objectif du plan de gestion à moyen terme (exercice 2022) |
|--|---|
| Bénéfice attribuable aux propriétaires de la société mère (résultat net consolidé) | 20 milliards de yens |
| ROE réel (base capitaux propres) | 4% ou plus |
| | 60 % d'unités |
| Ratio d'équité (pendant la période du plan) | Plus que 10 |

2 [Risques commerciaux]

Parmi les questions liées à la situation commerciale, à la situation comptable, etc. décrites dans le rapport annuel sur les valeurs mobilières, la direction a passé en revue la situation financière, les résultats d'exploitation et l'état des flux de trésorerie de la Banque et de ses filiales consolidées (ci-après collectivement dénommées Banque dans cette section). Voici les principaux risques que nous reconnaissons comme pouvant avoir un impact significatif sur

De plus, les questions concernant l'avenir dans la description suivante sont fondées sur des jugements à la fin de l'exercice financier consolidé en cours.

Afin de saisir avec précision tous les risques dans notre entreprise et d'établir une base de gestion sûre et saine pour notre entreprise, nous avons établi le «règlement complet de gestion des risques», nous avons établi un système de gestion des risques d'autogestion qui compare et oppose notre force physique (capital social). Renforcer davantage la gestion des risques en établissant des départements de supervision au siège pour chaque type de risque et en gérant les risques qu'ils gèrent dans l'ensemble de l'organisation, et en faisant en sorte que le département de gestion des risques gère ces risques de manière intégrée. , nous nous efforçons d'améliorer.

Parallèlement, la Banque quantifie les risques majeurs (risque de crédit, risque de marché, risque opérationnel) et leur alloue des fonds propres. Sur la base de la politique de gestion des risques, qui est revue tous les six mois, le montant du risque est géré avec comme limite le montant du capital alloué et le montant du risque calculé est communiqué à la direction lors des réunions ALM mensuelles. En outre, sur la base de scénarios de risque complets, nous effectuons des tests de résistance intégrés en supposant la manifestation simultanée de divers risques.

En ce qui concerne l'état de développement du système de gestion des risques, etc., veuillez vous référer à "4. Statut de l'entreprise déposante, 4. Statut de la gouvernance d'entreprise, etc." Il est décrit dans

(1) Risques de crédit

Nous éliminons correctement les actifs non performants. Cependant, les prêts non performants et les coûts de crédit de la Banque pourraient augmenter plus que prévu en raison de facteurs tels que les tendances économiques au Japon, les fluctuations des prix de l'immobilier, les conditions commerciales des emprunteurs de la Banque et les changements de l'environnement économique mondial. Plus précisément, les pertes sur créances réelles peuvent différer des hypothèses et des estimations au moment de la comptabilisation de la provision pour créances douteuses et peuvent dépasser considérablement la provision pour créances douteuses. De plus, nous avons été contraints de modifier les hypothèses et les estimations que nous avons fixées lors de l'enregistrement de la provision pour créances douteuses en raison de la détérioration générale de la situation économique, de la baisse de la valeur des garanties et d'autres raisons imprévues. requis.

(2) Risque de marché

La Banque continuera à s'engager dans un large éventail d'activités d'investissement et de prêt dans divers produits financiers, y compris les prêts, les obligations d'État, les actions et les actifs libellés en devises étrangères, en utilisant les dépôts comme principale source de fonds. doit gérer les risques associés à ces activités. Les principaux risques associés aux activités d'investissement et de prêt comprennent notamment les fluctuations des taux d'intérêt, des cours des actions, des taux de change, etc. Par exemple, (1) si les taux d'intérêt du marché augmentent en raison de , (2) si le cours de l'action baisse de manière significative en raison d'un ralentissement économique, etc., la valeur du portefeuille d'actions de la Banque, etc. diminuera (perte de valeur, valorisation perte, etc). En outre, en ce qui concerne (3) les actifs et passifs libellés en devises, si une position nette d'actifs ou de passifs excédentaires a été créée et que les taux de change fluctuent, la valeur des actifs et passifs libellés en devises dans les états financiers peut changer (baisse des bénéfices en yen, etc.).

(3) Risque de liquidité

La Banque lève des fonds avec des échéances relativement courtes, comme des dépôts, et gère des fonds avec des échéances relativement longues, comme des prêts et des titres. Par conséquent, dans le cas improbable où la Banque ne serait pas en mesure d'obtenir les fonds nécessaires en raison d'une détérioration de sa situation financière, etc., ou si elle est forcée de lever des fonds à des taux d'intérêt nettement plus élevés que d'habitude afin d'obtenir des fonds, il un risque de subir des pertes (risque de récurrence des fonds) peut survenir. De plus, même si la Banque n'est pas directement responsable, en raison de l'agitation du marché pour une raison quelconque, la Banque peut ne pas être en mesure de négocier sur le marché, ou peut être forcée de négocier à un prix nettement plus désavantageux que d'habitude. (risque de liquidité du marché) peut survenir.

(4) Risque opérationnel La Banque considère la

gestion du risque opérationnel comme l'un de ses principaux enjeux de gestion et a mis en place un système de consultation systématique. Cependant, les risques suivants peuvent survenir.

(1) Risque juridique

La Banque considère la conformité comme l'une des questions de gestion les plus importantes et s'efforce de construire un système de conformité juridique approprié basé sur la politique de base, le programme de conformité, etc. déterminé par le Conseil d'administration. Cependant, dans l'exercice de ses activités, la Société ne sera pas responsable des pertes résultant de manquements par négligence à ses obligations envers les clients et de pratiques commerciales et de marché inappropriées, etc. qui pourraient en souffrir.

(2) Risque administratif

La Banque assurera un traitement administratif précis dans le respect des différentes réglementations, et contrôlera en automatisant et systématisant les traitements administratifs. Nous travaillons à construire un système de traitement administratif robuste, notamment en renforçant les fonctions. Cependant, il est possible que les dirigeants et les employés subissent des pertes s'ils négligent d'exercer correctement leurs fonctions ou s'engagent dans des activités frauduleuses.

(3) Risque de sécurité de l'information

La Banque détient une grande quantité d'informations, y compris des informations sur les clients. Nous avons également construit divers systèmes d'information en tant que mécanismes pour acquérir et accumuler des informations et pour utiliser efficacement la grande quantité d'informations accumulées. La protection et la gestion appropriées de ces actifs informationnels (informations et systèmes d'information) relèvent de la responsabilité sociétale de la Banque et sont extrêmement importantes du point de vue de la protection des clients et de l'amélioration de la commodité. Afin de faire face à ces situations, nous avons établi la "Politique de sécurité de l'information" comme politique de base sur les mesures de sécurité pour la protection des actifs informationnels, et les "Normes de sécurité de l'information" comme norme plus spécifique pour les mesures de sécurité. mettre en place un système de gestion rigoureux, notamment en nommant des responsables de la sécurité de l'information à notre siège social et dans nos bureaux de vente, et assurer une gestion rigoureuse des informations sur les clients. Cependant, les risques suivants peuvent survenir.

(a) Risque lié aux informations

Afin de bien gérer la grande quantité d'informations que nous possédons, nous classons les informations à protéger selon leur degré d'importance, et pour les informations très importantes, nous stipulons des méthodes de gestion selon leur degré d'importance. mettre en œuvre des mesures de gestion de la sécurité sont mis en œuvre. Cependant, nous pouvons subir des pertes en raison de la perte, de la falsification, de l'utilisation non autorisée, de la fuite externe, etc. d'informations". peut présenter un risque de

(b) Risque systémique

Les systèmes informatiques sont devenus indispensables à la Banque à mesure que ses opérations se sont diversifiées et sophistiquées et que le volume des transactions a augmenté, et ils jouent un rôle important dans la fourniture d'une large gamme de services financiers. Pour cette raison, la Banque a mis en place un centre de sauvegarde en cas de catastrophe dans son centre informatique et a établi des règles détaillées pour répondre aux défaillances du système et des règles pour prévenir les cyberattaques et autres délits et accidents informatiques. Nous prenons diverses mesures telles que Cependant, en raison de pannes inattendues du système informatique, de dysfonctionnements, etc., « le système d'information

Il existe un risque de perte en raison de systèmes inadéquats ou d'une utilisation non autorisée de systèmes informatiques.

Je vais.

Risque humain

La Banque s'efforce d'assurer un environnement de travail confortable et de maintenir un environnement de travail sain. Cependant, une gestion inattendue du personnel Il est possible que le risque de perte survienne en raison de problèmes administratifs, de conditions de travail inappropriées sur le lieu de travail, de comportements discriminatoires, etc.

Risque lié aux actifs

corporels En prévision de divers accidents et catastrophes, la Banque a préparé un « Manuel des mesures d'urgence », un « Plan de contingence » et un « Manuel de gestion de crise », etc., et s'efforce de prévenir la matérialisation des risques liés aux actifs corporels. Nous sommes ici. Cependant, à la suite d'événements externes tels que des catastrophes naturelles, la suspension d'infrastructures sociales, la propagation de nouvelles infections à coronavirus, le terrorisme, etc., ou des dommages à des actifs corporels dans le cadre de nos activités, nos opérations commerciales, nos performances et nos conditions financières peuvent être affecté peut affecter négativement

(5) Risques de blanchiment de capitaux et de financement du terrorisme

La Banque considère la prévention du blanchiment d'argent et du financement du terrorisme comme l'un de ses enjeux de gestion les plus importants et nous y travaillons. Cependant, l'insuffisance de la lutte contre le blanchiment d'argent et les contre-mesures contre le financement du terrorisme ont conduit à l'utilisation de l'activité bancaire à des fins de blanchiment d'argent, etc., entraînant l'imposition de sanctions par les autorités financières nationales et étrangères, ou la résiliation de contrats de correspondants par institutions financières peuvent être dissoutes, ce qui peut avoir une incidence défavorable sur les activités commerciales, la performance et la situation financière de la Banque.

(6) Risque de

réputation La Banque divulgue activement des informations et a mis en place un système de réponse pour la collecte précoce et la prévention des informations sur les risques qui peuvent ou peuvent conduire à la matérialisation du risque de réputation. En outre, nous nous efforçons de dissuader et de minimiser le risque de réputation en établissant des contre-mesures dans le cas improbable où un risque se matérialise ou est susceptible de se matérialiser. Cependant, Masco Les déclarations erronées et les informations via Internet peuvent déclencher la propagation de rumeurs mensongères et de rumeurs parmi le marché et les clients.

(7) Ratio de fonds propres

La Banque ne disposant pas actuellement d'agences commerciales à l'étranger, le ratio de solvabilité consolidé et le ratio de solvabilité non consolidé sont déterminés sur la base des dispositions de l'article 14-2 de la loi bancaire, compte tenu des actifs, etc. détenus par la Banque. Les critères de détermination de l'adéquation du capital suffisant » (Notification de l'Agence des services financiers n° 19, 2006) doivent être maintenus au niveau ou au-dessus de la norme nationale (4 %). Actuellement, notre ratio d'adéquation des fonds propres dépasse largement cette norme minimale. Vous recevrez diverses commandes, notamment Les facteurs qui influent sur le ratio de suffisance du capital de la Banque sont les suivants.

•Augmentation des coûts liés au crédit et des actifs à risque de crédit pouvant survenir en raison de la cession de prêts non performants et de la détérioration de la solvabilité des emprunteurs •Dégradation des marges d'intérêt et pertes de valeur dues à la hausse des taux d'intérêt et à la baisse des cours boursiers •Taux de change fluctuations Changements défavorables •La Banque a déterminé qu'il serait inévitable de modifier le montant des impôts différés actifs comptabilisés sur la base de prévisions et d'hypothèses de bénéfices imposables futurs.

si réduit

•Modifications des normes et des méthodes de calcul du ratio de fonds propres, ainsi que des modifications des lois et réglementations comptables •D'autres événements défavorables pour la Banque décrits dans cette section se matérialisent

(8) Autres facteurs susceptibles d'affecter la performance de la

Banque 1) Risques liés à la

concurrence Avec la déréglementation du système financier ces dernières années, la concurrence entre les catégories d'activités s'est intensifiée. Nous pensons que la Banque va Si nous ne sommes pas en mesure d'obtenir un avantage concurrentiel dans l'environnement, nos activités et nos performances pourraient en être affectées.

(2) Risque que la stratégie commerciale de la Banque ne soit pas couronnée de succès

La Banque met en œuvre diverses stratégies commerciales pour renforcer sa rentabilité, mais si les facteurs suivants surviennent, ces stratégies peuvent ne pas fonctionner ou ne pas produire les résultats initialement prévus.

•Progrès lents dans l'augmentation du volume des prêts •Progrès lents dans l'expansion des marges d'intérêt sur les prêts existants •Impossibilité d'atteindre les augmentations prévues des revenus de commissions rien

(3) Risque d'être affecté par les tendances

économiques dans des régions spécifiques
Il y a un

Risque de dégradation de la notation

Si une agence de notation externe abaisse notre notation, nous devons accepter des conditions défavorables pour notre capital et nos financements.

Vous ne pourrez peut-être pas gagner ou effectuer certaines transactions.

(v) Risques liés aux engagements de retraite

Les charges et obligations au titre des prestations de retraite de la Banque sont calculées en fonction d'hypothèses retenues pour les calculs actuariels. Si ces hypothèses et suppositions sont modifiées, ou si la valeur marchande réelle des actifs de retraite diminue, la performance commerciale et la situation financière de la Banque pourraient en être négativement affectées.

(6) Risques liés à la comptabilisation des dépréciations des immobilisations

La Banque applique la norme comptable et ses directives d'application pour la dépréciation des immobilisations.

Dans le cas où des pertes de valeur se produisent en raison de baisses de prix, etc., la performance commerciale de la Banque peut être affectée négativement.

(7) Risques liés à l'évolution de diverses réglementations

Les modifications futures des réglementations, lois, politiques, pratiques, interprétations, etc., et les situations qui en découlent peuvent affecter nos activités ou Cela peut nuire à la performance de l'entreprise.

Risques associés à la propagation d'une nouvelle infection à

coronavirus Nous nous efforçons de prévenir la propagation de l'infection en accordant la plus haute priorité à la sécurisation, fournissons des services financiers tels que le règlement des fonds des clients et le soutien aux fonds des entreprises, et poursuivons des opérations stables de gré à gré. Cependant, à l'avenir, si la situation continue de se prolonger ou si l'infection se propage davantage, l'économie mondiale pourrait stagner, entraînant des fluctuations des taux d'intérêt, des cours des actions, des taux de change, etc. Impact négatif sur les performances et la situation financière du Banque en raison de la réduction des effectifs, etc.

peut avoir un impact.

(9) Risques liés au changement climatique

Les risques liés au changement climatique pour la Banque comprennent les « risques physiques » tels que les dommages aux partenaires commerciaux et aux actifs de la Banque dus à la survenance de catastrophes naturelles lors d'inondations, ainsi que les changements dans les lois et réglementations et les changements dans l'équilibre de l'offre et de la demande dans le transition vers une société décarbonée Il existe un « risque de transition » dans lequel la performance commerciale des partenaires commerciaux se détériore en raison de Si ces risques se concrétisent, la performance commerciale et la situation financière de la Banque pourraient être affectées négativement par une augmentation des coûts du crédit et une réduction des activités commerciales.

En outre, nous souscrivons aux recommandations de la Task Force on Climate-related Financial Disclosures (TCFD) et travaillons à résoudre les problèmes sociaux et environnementaux par le biais de nos activités commerciales basées sur la gestion durable. cela peut porter atteinte à la valeur d'entreprise de la Banque.

3 [Analyse par la direction de la situation financière, des résultats d'exploitation et de la situation des flux de

trésorerie] La situation financière, les résultats d'exploitation et les flux de trésorerie du Groupe de la Banque (la Banque et ses filiales consolidées) au cours de l'exercice fiscal consolidé en cours) et un aperçu de la performance de l'entreprise du Groupe du point de vue de la direction
Reconnaissance, analyse et prise en compte des Les questions relatives
au futur dans le texte sont des jugements portés à la fin de l'exercice consolidé en cours.

(1) Situation financière

| | Exercice précédent (Milliards de yens) (A) | Exercice fiscal consolidé en cours (milliards de yens) | Variation (milliards de yens) (B) |
|--|--|--|---|
| Dépôts/Certificats de dépôt | | | |
| Dépôts | 86 879 | (B) 89 563 | (A) 2 684 3 211 |
| Certificats de dépôt | 79 895 | 83 107 | 527 |
| Prêts | 6 983 60 | 6 455 61 | 806 |
| Valeurs | 594 32 300 | 401 30 380 | 1 919 |
| mobilières de placement | 10 238 | 8 816 | 1 422 |
| Différence d'évaluation Total de l'actif | 122 739 | 122 109 | 629 |

Le solde des dépôts et des certificats de dépôt négociables a augmenté de 268,4 milliards de yens par rapport à la fin de l'exercice précédent pour atteindre 8 956,3 milliards de yens, principalement en dépôts de particuliers. Le solde des prêts, principalement aux petites et moyennes entreprises, a été
En conséquence, il a augmenté de 80,6 milliards de yens par rapport à la fin de l'exercice précédent pour atteindre 6 140,1 milliards de yens.

Le solde des titres négociables a diminué de 191,9 milliards de yens par rapport à la fin de l'exercice précédent pour s'établir à 3 038,0 milliards de yens, car nous nous sommes efforcés d'adopter une gestion appropriée tout en accordant une attention particulière
aux

tendances du marché. En outre, les écarts de valorisation (gains non réalisés) associés à la comptabilisation au prix du marché ont diminué de 142,2 milliards de yens par rapport à la fin de l'exercice précédent pour s'établir à 881,6 milliards de yens, restant à un niveau élevé.

Nous maintenons

En conséquence, le total des actifs a diminué de 62,9 milliards de yens par rapport à la fin de l'exercice précédent pour s'établir à 12 210,9 milliards de yens.

(2) Résultats d'exploitation

| | Exercice précédent (millions de yens) (A) | Exercice fiscal consolidé en cours (millions de yens) | Variation (millions de yens) (B) |
|---|---|--|-------------------------------------|
| Marge brute | 88 | | (A) 6 897 |
| consolidée | 759 72 | | 6 526 1 |
| Produits d'intérêts | 521 12 | (B) 95 | 285 |
| Commissions et | 984 3 | 656 79 | -914 |
| commissions | 252 56 | 048 14 | 1 155 2 |
| Autres produits | 905 8 593 | 270 2 337 55 750 10 980 | 386 |
| d'exploitation Charges d'exploitation | 2 019 | 7 907 | 5 887 |
| Charges liées au crédit Dont : Provision | 6 160 | 2 951 | 3 209 |
| de provision générale | 1 457 | 972 | 484 |
| pour créances douteuses Dont : | 22 | 17 | 4 |
| Provision | 973 | 740 | 233 |
| spécifique | 23 765 | 29 176 | 5 410 |
| de Résultat | 722 | 735 | 13 |
| avant impôt sur le résultat Total des | 23 043 | 28 440 | 5 396 |
| impôts sur le résultat | 6 072 | 7 657 | 1 585 |
| Résultat net | 16 970 | 20 782 | 3 811 |
| Résultat net attribuable aux participations ne | 110 | 160 | 50 |
| donnant pas le contrôle Résultat net attribuable aux propriétaires de la société mère | 16 860 | 20 621 | 3 760 |
| Bénéfices nets consolidés des | 31 853 | 39 906 | 8 053 |

entreprises (Note) 1 Bénéfices bruts consolidés = Revenus d'intérêts nets (Revenus d'intérêts - (Dépenses de financement - Dépenses correspondant à la gestion de la fiducie monétaire)) + Revenus de commissions et commissions (Revenus de commissions et commissions (y compris les commissions de fiducie) - Commissions et commissions Transactions autres charges d'exploitation) + autres produits d'exploitation (autres produits d'exploitation - autres charges d'exploitation)

2 Bénéfices nets consolidés = Bénéfices bruts consolidés - Dépenses d'exploitation

Indicateurs de gestion visés dans le 7ème plan de gestion à moyen terme « Phase Change 2020 » (FY2020-FY2022)

| Indice de gestion | 2020 | 2021 | Objectif du plan de gestion à moyen terme (exercice 2022) |
|--|------------------------|------------------------|---|
| Bénéfice attribuable aux propriétaires de la société mère (résultat net consolidé) | 16,8 milliards de yens | 20,6 milliards de yens | 20 milliards de yens |
| ROE réel (base capitaux propres) | 3,68 % | 4,38 % | 4% ou plus |
| | 65,45 % | 59,17 % | 60 % d'unités |
| Ratio d'équité (pendant la période du plan) | 11,24 % | 11,59 % | Plus que 10 |

Le bénéfice brut consolidé a augmenté de 6 897 millions de yens en glissement annuel pour atteindre 95 656 millions de yens. Le revenu net d'intérêts a augmenté de 6 526 millions de yens en glissement annuel pour atteindre 79 048 millions de yens en raison d'une augmentation des intérêts et des dividendes sur les titres, principalement des dividendes en actions, et d'une augmentation des intérêts sur les dépôts en compte courant à la Banque du Japon. Les frais et commissions ont augmenté de 1 285 millions de yens d'une année sur l'autre pour atteindre 14 270 millions de yens, un record, en raison d'une augmentation des actifs en dépôt, principalement des commissions sur les ventes de fonds de riz.

Les charges d'exploitation diminuent du fait d'une baisse des charges de personnel du fait d'une diminution des heures supplémentaires, ainsi que de la progression régulière des efforts de réduction des charges immobilières.

En conséquence, les ventes ont diminué de 1 155 millions de yens par rapport à l'exercice précédent pour s'établir à 55 750 millions de yens.

En conséquence, le bénéfice net consolidé a augmenté de 8 053 millions de yens par rapport à l'exercice précédent pour atteindre 39 906 millions de yens, et OHR (non consolidé) Il s'est amélioré à 59,17 %.

Concernant la provision pour créances douteuses, compte tenu de l'avenir incertain de la nouvelle infection à coronavirus,

Les coûts liés au crédit ont augmenté en raison de

En conséquence, le revenu ordinaire a augmenté de 5 410 millions de yens en glissement annuel pour atteindre 29 176 millions de yens, et le revenu net attribuable aux propriétaires de la société mère a augmenté de 3 760 millions de yens en glissement annuel pour atteindre 206 millions de yens, soit 21 millions de yens, atteignant l'objectif pour la dernière année de le plan de gestion à moyen terme avec un an d'avance sur le calendrier.

Le ratio d'adéquation des fonds propres s'est amélioré à 11,59 % en raison d'une augmentation des fonds propres grâce à l'accumulation des bénéfices.

Le bénéfice sectoriel (bénéfice ordinaire) de l'activité bancaire, qui est le cœur du Groupe, a augmenté de 5 459 millions de yens en glissement annuel pour atteindre 26 084 millions de yens. En outre, le revenu du segment Autres a diminué de 46 millions de yens par rapport à l'exercice précédent pour s'établir à 3 105 millions de yens.

"Production, commandes et état des ventes" ne sont pas répertoriés car il n'y a pas d'informations pertinentes en raison de la particularité des opérations dans le secteur bancaire.

(3) Informations sur les flux de trésorerie, les sources de capitaux et la liquidité

| | Exercice fiscal consolidé précédent (en milliards de yens) (A) | Exercice fiscal consolidé en cours (en milliards de yens) (B) | Changement (milliards de yens) (B)(A) |
|--|---|--|--|
| Flux de trésorerie Trésorerie et | | | |
| équivalents de trésorerie à la fin de la période Flux | 25 617 | 26 609 | 991 |
| de trésorerie provenant des activités opérationnelles Flux | 14 375 | 372 | 14 002 |
| de trésorerie provenant des activités d'investissement | 821 | 667 | 154 |
| Flux de trésorerie provenant des activités de financement | 45 | 49 | 3 |

Le flux de trésorerie provenant des activités d'exploitation s'est élevé à 37,2 milliards de yens (1 000 milliards de yens au cours de l'exercice fiscal consolidé précédent) en raison d'une augmentation des dépôts et 437,5 milliards de yens).

La trésorerie nette fournie par les activités d'investissement s'est élevée à 66,7 milliards de yens (82,1 milliards de yens au cours de l'exercice précédent) en raison de la vente et du rachat de titres (yen).

Le flux de trésorerie provenant des activités de financement s'est élevé à 4,9 milliards de yens en raison du paiement de dividendes (4,5 milliards de yens ont été utilisés au cours de l'exercice fiscal consolidé précédent). est devenu.

En conséquence, le solde de la trésorerie et des équivalents de trésorerie a augmenté de 99,1 milliards de yens pour atteindre 2 660,9 milliards de yens au cours de l'exercice fiscal consolidé en cours.

rizière.

Veillez noter que les nouvelles constructions d'installations importantes, etc. prévues pour le prochain exercice financier consolidé seront décrites au point « 3.

(1) Construction neuve et rénovation ».

En outre, la principale source de financement dans le secteur bancaire est constituée par les dépôts des clients.

En revanche, nous maintenons un financement stable.

(4) Estimations comptables significatives et hypothèses utilisées dans ces estimations

Les états financiers consolidés du Groupe sont préparés conformément aux normes comptables généralement acceptées au Japon. Lors de la préparation de ces états financiers consolidés, les estimations et les hypothèses qui affectent les montants déclarés des actifs, des passifs, des revenus et des dépenses peuvent différer des résultats réels.

Parmi les estimations et hypothèses comptables utilisées dans la préparation des états financiers consolidés, la plus importante est la provision pour créances douteuses. Notes aux états (estimations comptables significatives) ».

(référence)

(1) Solde par secteur d'activité national et secteur d'activité international

Le revenu net d'intérêts a augmenté de 6 351 millions de yens en glissement annuel pour atteindre 77 374 millions de yens dans le secteur des entreprises nationales et a augmenté de 174 millions de yens en glissement annuel pour atteindre 1 674 millions de yens dans le secteur des entreprises internationales. 79 048 millions de yens.

riétaire.

Les frais et commissions nets ont augmenté de 1 271 millions de yens en glissement annuel pour atteindre 14 048 millions de yens dans le secteur des entreprises nationales et de 15 millions de yens en glissement annuel pour atteindre 209 millions de yens dans le secteur des entreprises internationales. exercice à 14 258 millions de yens.

riétaire.

Les autres revenus et dépenses des entreprises ont diminué de 101 millions de yens en glissement annuel dans le secteur des entreprises nationales à 2 219 millions de yens, et dans le secteur des entreprises internationales ont diminué de 813 millions de yens en glissement annuel.

millions de yens à 118 millions de yens, le montant total a diminué de 914 millions de yens par rapport à l'exercice précédent à 2 337 millions de yens.

| sortes | période | Montant de la division | Montant des opérations | Montant |
|---------------------------------------|------------------------------|--|------------------------------------|--------------------------|
| | | commerciale nationale (millions de yens) | internationales (millions de yens) | total (millions de yens) |
| Solde d'investissement du fonds | Exercice consolidé précédent | 71 022 | 1 499 | 72 521 |
| | Exercice consolidé en cours | 77 374 | 1 674 | 79 048 6 |
| Dont revenus d'intérêts | Exercice consolidé précédent | 71 984 | 4 889 | 76 867 5 |
| | Exercice consolidé en cours | 78 143 | 3 735 | 81 873 6 |
| Dont frais de financement | Exercice consolidé précédent | 962 | 3 390 | 4 346 5 |
| | Exercice consolidé en cours | 769 | 2 061 | 2 824 |
| frais de fiducie | Exercice clos le 31 | 12 | | 12 |
| | mars 2019 Exercice | 11 | | 11 |
| Solde des frais et commissions | clos le 31 mars 2019 | 12 777 | 194 | 12 971 |
| | Exercice clos le 31 | 14 048 | 209 | 14 258 |
| Dont revenus de commissions | mars 2019 Exercice | 18 423 | 297 | 18 720 |
| | financier Exercice | 20 165 | 317 | 20 482 |
| Dont frais de transaction de service | financier consolidé en | 5 645 | 102 | 5 748 |
| | cours | 6 116 | 107 | 6 223 |
| Autres soldes d'affaires | | 2 320 | 932 | 3 252 |
| | | 2 219 | 118 | 2 337 |
| Dont autres produits d'exploitation | | 8 644 | 1 316 | 9 960 |
| | | 8 015 | 14 948 | 22 963 |
| Dont autres dépenses professionnelles | | 6 323 | 384 | 6 708 |
| | | 5 796 | 14 829 | 20 626 |

(Notes) 1. La « Division commerciale nationale » fait référence aux transactions libellées en yen des succursales nationales et des filiales consolidées de la Banque ayant leur siège social au Japon (ci-après dénommées « filiales nationales consolidées »). Il s'agit d'une transaction de construction. Toutefois, les opérations libellées en yen avec des non-résidents, les comptes spéciaux d'opérations financières internationales, etc. sont inclus dans le secteur des opérations internationales. 2 Les charges de financement sont présentées après déduction des frais de gestion du money trust (1 million de yens au cours de l'exercice consolidé précédent, - millions de yens au cours de l'exercice consolidé en cours). est montré.

3. Les chiffres de la rangée supérieure des colonnes Total des revenus d'intérêts et Dépenses de financement représentent les intérêts sur les prêts et emprunts de fonds entre le secteur des entreprises nationales et le secteur des entreprises internationales. C'est du souffle.

(2) État de la gestion des fonds/de la passation des marchés par secteur commercial national et secteur commercial international

Le solde moyen du compte de gestion des fonds correspond au total des

Les ventes nettes ont augmenté de 9 264 millions de yens en glissement annuel pour atteindre 8 544 003 millions de yens.

En outre, le solde moyen du compte d'achat de fonds a augmenté de 1 531 230 millions de yens par rapport à l'exercice précédent, principalement en raison des dépôts et de l'argent emprunté dans le secteur des entreprises nationales.

10 884 496 millions de yens.

D'autre part, le rendement total du compte d'investissement a augmenté de 0,05 % en glissement annuel pour atteindre 0,95 %, tandis que le rendement total du compte de financement Il a diminué de 0,02 % à 0,02 %.

estomac: Département des affaires domestiques

| sortes | période | Solde | Montant | |
|--|---|-----------------------------------|-------------------------|---------------|
| | | moyen | des intérêts (millions) | Rendement (%) |
| compte de gestion de fonds | Exercice consolidé précédent | (millions de yens) (67 220) 8 179 | de yens) (6) 71 | 0,88 |
| | Exercice consolidé en cours | 590 (59 907) | 984 (5) 78 | 0,95 |
| Dont prêts | Exercice clos le | 8 155 835 5 870 478 | 143 42 936 | 0,73 |
| | 31 mars 2019 | 5 930 108 | 42 982 | 0,72 |
| Titres de matières premières | Exercice clos le | 187 | 1 | 0,60 |
| | 31 mars 2019 | 217 | 1 | 0,55 |
| Titres | Exercice clos le | 2 059 223 | 28 179 | 1,36 |
| | 31 mars 2019 | 2 041 800 | 31 999 | 1,56 |
| Dont prêts à vue et effets achetés | Exercice Exercice | 67 726 | 13 | 0,01 |
| | consolidé en | 11 232 | 3 | 0,03 |
| Compte de rachat | cours Exercice | | | |
| | consolidé | | | |
| Dont opérations d'emprunts obligataires Dépôts de garantie versés | précédent Exercice | | | |
| | consolidé en | | | |
| Dépôt | cours Exercice | 37 892 | 73 | 0,19 |
| | consolidé | 38 682 | 70 | 0,18 |
| compte de financement | précédent Exercice | 8 998 219 | 962 | 0,01 |
| | consolidé en | 10 495 420 | 769 | 0,00 |
| Dont dépôt | cours Exercice | 7 337 569 | 488 | 0,00 |
| | consolidé | 7 848 948 | 498 | 0,00 |
| Dont certificats de dépôt | précédent Exercice | 659 965 | 25 | 0,00 |
| | consolidé en | 601 682 | 20 | 0,00 |
| Dont call money et billets vendus | cours année | 310 435 | 92 | 0,02 |
| | Exercice consolidé | 515 067 | 130 | 0,02 |
| dont compte de pension de vente | en cours Exercice | | | |
| | consolidé en | | | |
| Dont opérations de prêt obligataire Sûretés reçues | cours Exercice | 314 791 | 31 | 0,00 |
| | consolidé | 387 991 | 38 | 0,00 |
| Dont papier commercial | précédent Exercice | | | |
| | consolidé en | | | |
| Argent emprunté | cours Exercice | 382 450 | 1 | 0,00 |
| | consolidé précédent Exercice consolidé en | | 0 | 0,00 |

cours Exercice consolidé précédent Exercice consolidé en cours Exercice consolidé précédent Exercice consolidé en cours L'exercice consolidé en cours 1 148

Nous utilisons des soldes moyens basés sur les soldes annuels. 2. La « division

commerciale nationale » correspond aux transactions libellées en yen des succursales nationales et des filiales nationales consolidées de la Banque. Cependant, libellés en yen par rapport aux non-résidents

et les comptes spéciaux d'opérations financières internationales sont inclus dans la division des affaires internationales.

3. Le compte de gestion du fonds correspond au solde moyen des dépôts ne portant pas intérêt (1 174 861 millions de yens pour l'exercice consolidé précédent et 2 713 525 millions de yens pour l'exercice consolidé en cours). 13 068 millions de yens, 13 092 millions de yens pour l'exercice consolidé en cours. fiscal) et les intérêts (1 million de yens pour l'exercice fiscal consolidé précédent, 1 million de yens pour l'exercice fiscal consolidé en cours) sont déduits.

4. Les chiffres entre parenthèses () représentent le solde et les intérêts moyens (déclarés en interne) des prêts et emprunts entre les opérations nationales et les opérations internationales.

B Département des affaires internationales

| sortes | période | Solde moyen | Montant | Rendement (%) |
|--|------------------------------|----------------------------|---------------------------------|---------------|
| | | Montant (millions de yens) | des intérêts (millions de yens) | |
| compte de gestion de fonds | Exercice clos le | 422 368 | 4 889 | 1,15 |
| | 31 mars 2019 | 448 075 | 3 735 | 0,83 |
| Dont prêts | Exercice clos le | 162 067 | 1 878 | 1,15 |
| | 31 mars 2019 | 137 555 | 1 140 | 0,82 |
| Titres de matières premières | Exercice clos le | | | |
| | 31 mars 2019 | | | |
| Titres | Exercice clos | 163 947 | 2 627 | 1,60 |
| | Exercice consolidé | 151 134 | 2 160 | 1,42 |
| Dont prêts à vue et effets achetés | en cours Exercice | 84 698 | 355 | 0,41 |
| | consolidé | 152 765 | 415 | 0,27 |
| Compte de rachat | précédent Exercice | | | |
| | consolidé en cours | | | |
| Dont opérations d'emprunts obligataires Dépôts de garantie versés | | | | |
| | | | | |
| Dépôt | | 317 | 1 | 0,54 |
| | | | | 0,35 |
| compte de financement | Exercice consolidé précédent | 67 (67 220) 422 | 0 (6) 3 | 0,80 |
| | Exercice consolidé en cours | 266 (59 907) 448 | 390 | 0,45 |
| Dont dépôt | Exercice clos le 31 | 983 238 492 | (5) 2 061 1 238 | 0,51 |
| | mars 2019 Exercice | 286 646 | 662 | 0,23 |
| Dont certificats de dépôt | clos le 31 mars | | | |
| | 2019 Exercice clos | | | |
| Dont call money et billets vendus | le 31 mars 2019 | 2 084 | 20 | 0,97 |
| | Exercice comptable | 1 847 | 7 | 0,39 |
| dont compte de pension de vente | Exercice comptable | | | |
| | consolidé en cours | | | |
| Dont opérations de prêt obligataire Sûretés reçues | (Notes) 1. En | 77 650 | 227 | 0,29 |
| | principe, le solde | 76 572 | 106 | 0,13 |
| Dont papier commercial | moyen est calculé | | | |
| | sur la base du | | | |
| Argent emprunté | solde journalier | 36 642 | 232 | 0,63 |
| | moyen. 2. « Division | 23 782 | 52 | 0,22 |

des affaires internationales » désigne les transactions libellées en devises étrangères des succursales

nationales de la Banque. Toutefois, les transactions libellées en yen avec des non-résidents et les transactions financières internationales spéciales

Les soldes, etc. sont inclus dans la Division des affaires internationales.

3. Le compte de gestion du fonds exclut le solde moyen des dépôts ne portant pas intérêt (502 millions de yens au cours de l'exercice fiscal consolidé précédent et 594 millions de yens au cours de l'exercice fiscal consolidé en cours).

sont affichés. De plus,

le solde moyen et les intérêts du montant d'argent investi en fiducie ne s'appliquent pas.

4. Les chiffres entre parenthèses () représentent le solde et les intérêts moyens (déclarés en interne) des prêts et emprunts entre les opérations nationales et les opérations internationales.

c. total

| sortes | période | Solde moyen | Montant | Rendement (%) |
|--|---|----------------------------|---------------------------------|---------------|
| | | Montant (millions de yens) | des intérêts (millions de yens) | |
| compte de gestion de fonds | Exercice clos le 31 | 8 534 738 | 76 867 | 0,90 |
| | mars 2019 Exercice | 8 544 003 | 81 873 | 0,95 |
| Dont prêts | clos le 31 mars 2019 | 6 032 545 | 44 814 | 0,74 |
| | Exercice clos le 31 | 6 067 664 | 44 122 | 0,72 |
| Titres de matières premières | mars 2019 Exercice | 187 | 1 | 0,60 |
| | Exercice consolidé | 217 | 1 | 0,55 |
| Titres | en cours Exercice | 2 223 171 | 30 806 | 1,38 |
| | consolidé précédent | 2 192 935 | 34 159 | 1,55 |
| Dont prêts à vue et effets achetés | Exercice consolidé | 152 424 | 368 | 0,24 |
| | en cours Exercice | 163 998 | 419 | 0,25 |
| Compte de rachat | consolidé précédent | | | |
| | Exercice consolidé | | | |
| Dont opérations d'emprunts obligataires Dépôts de garantie versés | en cours Exercice | | | |
| | consolidé précédent | | | |
| Dépôt | Exercice consolidé | 38 210 | 75 | 0,19 |
| | en cours Année | 38 750 | 70 | 0,18 |
| compte de financement | Exercice consolidé | 9 353 265 | 4 346 | 0,04 |
| | en cours Exercice | 10 884 496 | 2 824 | 0,02 |
| Dont dépôt | consolidé en cours | 7 576 062 | 1 726 | 0,02 |
| | Exercice consolidé | 8 135 595 | 1 161 | 0,01 |
| Dont certificats de dépôt | précédent Exercice | 659 965 | 25 | 0,00 |
| | consolidé en cours | 601 682 | 20 | 0,00 |
| Dont call money et billets vendus | Exercice consolidé | 312 519 | 72 | 0,02 |
| | précédent Exercice | 516 914 | 138 | 0,02 |
| dont compte de pension de vente | consolidé en cours | | | |
| | Exercice consolidé | | | |
| Dont opérations de prêt obligataire Sûretés reçues | précédent Exercice | 392 442 | 258 | 0,06 |
| | consolidé en cours | 464 563 | 145 | 0,03 |
| Dont papier commercial | Exercice consolidé | | | |
| | en cours Exercice | | | |
| Argent emprunté | consolidé en cours | 419 093 | 233 | 0,05 |
| | Exercice consolidé en cours Exercice consolidé en | | 53 | 0,00 |

cours Exercice Exercice fiscal consolidé Exercice fiscal consolidé en cours Exercice fiscal consolidé en cours 1 171 968 Toutefois, pour les filiales nationales consolidées, 50 %

Nous utilisons des soldes moyens basés sur les soldes annuels. 2.

Le compte de gestion du fonds correspond au solde moyen des dépôts sans intérêt (1 175 364 millions de yens pour l'exercice fiscal consolidé précédent et 2 714 120 millions de yens pour l'exercice fiscal consolidé en cours). 13 068 millions de yens, 13 092 millions de yens pour l'exercice fiscal consolidé en cours.) et les intérêts (1 million de yens pour l'exercice fiscal consolidé précédent, 1 million de yens pour l'exercice fiscal consolidé en cours) sont déduits.

3. Le solde moyen et les intérêts des prêts entre la division des opérations nationales et la division des opérations internationales sont compensés.

(3) État des transactions de services par secteur d'activité national et secteur d'activité international

Les revenus des frais et commissions ont augmenté de 1 762 millions de yens en glissement annuel pour atteindre 20 482 millions de yens, principalement en raison des revenus liés aux opérations de fiducie de placement et de vente d'assurances.

devenu.

Les frais et commissions ont augmenté de 475 millions de yens par rapport à l'exercice précédent pour atteindre 6 223 millions de yens.

| sortes | période | Montant de la division | Montant des opérations | Montant |
|--|----------------------|--|------------------------------------|--------------------------|
| | | commerciale nationale (millions de yens) | internationales (millions de yens) | total (millions de yens) |
| Revenus d'honoraires et de commissions | Exercice clos le 31 | 18 423 | 297 | 18 720 |
| | mars 2019 Exercice | 20 165 | 317 | 20 482 |
| Dont activité de dépôt/crédit | clos le 31 mars 2019 | 3 884 | | 3 884 |
| | Exercice clos le 31 | 4 259 | | 4 259 |
| Dont opérations de change | mars 2019 Exercice | 4 284 | 287 | 4 571 |
| | Exercice consolidé | 3 848 | 301 | 4 149 |
| Dont affaires liées à la fiducie | en cours Exercice | 75 | | 75 |
| | consolidé précédent | 131 | | 131 |
| Activités liées aux valeurs mobilières | Exercice consolidé | 381 | | 381 |
| | en cours Exercice | 389 | | 389 |
| entreprise d'agence | consolidé précédent | 288 | | 288 |
| | Exercice consolidé | 284 | | 284 |
| Dont activité de coffres-forts et de coffres-forts | en cours Exercice | 425 | | 425 |
| | consolidé précédent | 415 | | 415 |
| Entreprise de garantie | Exercice consolidé | 1 771 | 7 | 1 779 |
| | en cours année | 1 740 | 13 | 1 753 |
| Ventes de fiducies de placement et d'assurance | Exercice fiscal | 2 568 | | 2 568 |
| | consolidé en cours | 3 502 | | 3 502 |
| Frais de transaction de service | Exercice fiscal | 5 645 | 102 | 5 748 |
| | consolidé en cours | 6 116 | 107 | 6 223 |
| Dont opérations de change | La « Division des | 779 | 68 | 847 |
| | affaires | 564 | 67 | 632 |

internationales » regroupe les transactions libellées en devises étrangères des succursales nationales de la Banque. Toutefois, les opérations libellées en yen avec des non-résidents, les comptes spéciaux d'opérations financières internationales, etc. sont inclus dans le secteur des opérations internationales.

Solde des dépôts par secteur d'activité national et secteur d'activité international

- Solde du dépôt par type (solde final)

| sortes | période | Montant de la division | Montant des opérations | Montant |
|---------------------|----------------------|--|------------------------------------|--------------------------|
| | | commerciale nationale (millions de yens) | internationales (millions de yens) | total (millions de yens) |
| total du dépôt | Exercice clos le 31 | 7 736 546 | 253 053 | 7 989 599 |
| | mars 2019 Exercice | 8 056 653 | 254 134 | 8 310 788 |
| Dont dépôts à vue | clos le 31 mars 2019 | 5 574 156 | | 5 574 156 |
| | Exercice clos le 31 | 5 880 067 | | 5 880 067 |
| Dont dépôts à terme | mars 2019 | 2 105 177 | | 2 105 177 |
| | | 2 110 642 | | 2 110 642 |
| Dont, d'autres | | 57 212 | 253 053 | 310 265 |
| | | 65 943 | 254 134 | 320 078 |
| certificat de dépôt | | 698 363 | | 698 363 |
| | | 645 582 | | 645 582 |
| total | | 8 434 909 | 253 053 | 8 687 962 |
| | | 8 702 235 | 254 134 | 8 956 370 |

(Note) 1 Dépôts liquides = dépôts chèques + dépôts ordinaires + dépôts d'épargne +

dépôts à préavis 2 Dépôts à terme = dépôts à

terme + épargne à tempérament Les « départements » sont les opérations libellées en devises étrangères des succursales nationales de la Banque.

Toutefois, les transactions libellées en yen avec des non-résidents, les comptes spéciaux de transactions financières internationales, etc. sont inclus dans le secteur des entreprises internationales.

Solde du prêt intérieur

estomac. Situation des prêts par industrie (solde final/ratio de composition)

| Par industrie | Exercice fiscal consolidé | | Exercice fiscal consolidé en | |
|--|--------------------------------------|-------------------------|----------------------------------|-------------------------|
| | précédent Montant (millions de yens) | Taux de constituant (%) | cours Montant (millions de yens) | Taux de constituant (%) |
| Intérieur (à l'exclusion du Compte spécial) | 6 059 467 | 100,00 | 6 140 120 | 100,00 |
| des | 1 092 769 | 18.03 | 1 100 310 | 17.92 |
| transactions | 3 494 | 0,06 | 2 922 | 0,05 |
| | 48 | 0,00 | 41 | 0,00 |
| financières internationales) Industries | 18 025 | 0,30 | 18 285 | 0,30 |
| | 187 247 | 3.09 | 194 880 | 3.17 |
| manufacturières Agriculture, sylviculture | 87 684 | 1,45 | 105 092 | 1,71 |
| Pêche Industries | 41 986 | 0,69 | 26 125 | 0,43 |
| extractives, carrières, | 226 828 | 3,74 | 232 098 | 3,78 |
| extraction de gravier | 649 098 | 10.71 | 666 312 | 10.85 |
| Construction Électricité, | 222 304 | 3,67 | 237 991 | 3,88 |
| gaz, approvisionnement en | 766 568 | 12.65 | 794 685 | 12,94 |
| chaleur, | 495 875 | 8.18 | 484 253 | 7,89 |
| approvisionnement | 606 256 | 10.01 | 612 430 | 9,97 |
| en eau | 1 661 279 | 27.42 | 1 664 689 | 27.11 |
| Information et communications | | | | |
| Transports, | | | | |
| services postaux de gros, vente au détail Services financiers Autres | | | | |
| total | 6 059 467 | | 6 140 120 | |

B Solde des créances sur les gouvernements

étrangers (par pays) Sans objet.

(6) Titres négociables par secteur d'activité national et secteur d'activité international

• Solde des titres négociables (solde de clôture)

| sortes | période | Département des affaires domestiques | Département des affaires internationales | total |
|---------------------------|---|--------------------------------------|--|----------------------------|
| | | Montant (millions de yens) | Montant (millions de yens) | Montant (millions de yens) |
| obligation d'Etat | Exercice précédent | 376 091 | | 376 091 |
| | Exercice en cours | 420 757 | | 420 757 |
| Dette locale | Exercice précédent | 658 813 | | 658 813 |
| | Exercice en cours | 662 040 | | 662 040 |
| obligations à court terme | Exercice précédent | | | |
| | Exercice en cours | | | |
| obligation étrangère | Exercice en cours Exercice précédent | 653 145 | | 653 145 |
| | Exercice en cours | 575 159 Exercice précédent | | 575 159 |
| action | 1 166 497 Exercice en cours | 1 052 024 Exercice | | 1 166 497 |
| | consolidé en cours | 203 390 124 658 Exercice | | 1 052 024 |
| Autres titres | consolidé précédent | 3 044 077 185 941 Courant exercice | consolidé 2 913 | 375 470 |
| | 372 124 658 Il s'agit d'une transaction libellée en devise étrangère d'un | | | 328 049 |
| total | magasin. Toutefois, les opérations libellées en yen avec des non-résidents, | | | 3 230 019 |
| | les comptes spéciaux d'opérations financières internationales, etc. sont | | | 3 038 030 |

inclus dans le secteur des opérations internationales.

2. Les « autres titres » comprennent les obligations étrangères.

Statut des activités fiduciaires selon la loi sur les activités fiduciaires concurrentes des institutions financières

Parmi les sociétés consolidées, la Banque est la seule société qui exerce des activités fiduciaires conformément à la loi sur les activités fiduciaires concurrentes des institutions financières. estomac.

Statut de gestion/acceptation des actifs de la fiducie (tableau du solde des actifs de la fiducie)

| Actif | | | | |
|---------------------------|---|-------------------------|---|-------------------------|
| sujet | Exercice précédent (au 31 mars 2021) | | Exercice financier consolidé en cours (31 mars 2022) | |
| | Montant (millions de yens) | Taux de constituant (%) | Montant (millions de yens) | Taux de constituant (%) |
| crédit de compte bancaire | 4 170 | 100,00 | 4 533 | 100,00 |
| total | 4 170 | 100,00 | 4 533 | 100,00 |

| Passif | | | | |
|-----------------------|--|-------------------------|--|-------------------------|
| sujet | Exercice fiscal consolidé précédent (au 31 mars 2021) | | Exercice fiscal consolidé en cours (31 mars 2022) | |
| | Montant (millions de yens) | Taux de constituant (%) | Montant (millions de yens) | Taux de constituant (%) |
| confiance en l'argent | 4 170 | 100,00 | 4 533 | 100,00 |
| total | 4 170 | 100,00 | 4 533 | 100,00 |

(Note) Pour les actifs de la SICAV gérés par d'autres sociétés, chiffres de l'exercice consolidé précédent (31 mars 2021) et de l'exercice consolidé en cours (31 mars 2022 jour), il n'y a pas de bilan de manutention.

B Statut de gestion/acceptation des fiducies avec des accords d'indemnisation principaux (solde final)

| sujet | Exercice financier consolidé précédent | | | Exercice financier consolidé en cours (31 mars 2022) | | |
|---------------------------|--|--|---|---|---|--------------------------------------|
| | (31 mars 2021) de yens (millions de yens) | Fiducie fiduciaire (millions de yens) | Fiducie de prêt Total (millions de yens) | Fiducie fiduciaire (millions de yens) | Fiducie de prêt Total (millions de yens) | Total (millions de yens) (cercle) |
| crédit de compte bancaire | 4 170 | | 4 170 | 4 533 | | 4 533 |
| actifs totaux | 4 170 | | 4 170 | 4 533 | | 4 533 |
| principal | 4 170 | | 4 170 | 4 533 | | 4 533 |
| autres | 0 | | 0 | 0 | | 0 |
| Passifs | 4 170 | | 4 170 | 4 533 | | 4 533 |

(État du ratio de fonds propres)

Le ratio d'adéquation des fonds propres est défini dans les « Standards pour juger si l'adéquation des fonds propres d'une banque est appropriée au regard de ses actifs, etc., sur la base des dispositions de l'article 14-2 de la loi bancaire » (2006 Financial Calculated tant sur base consolidée que sur base non consolidée selon les formules stipulées dans la notification gouvernementale n° 19).

En plus d'appliquer les normes nationales, la Banque utilise l'approche fondamentale fondée sur les notations internes pour calculer les actifs pondérés en fonction du risque de crédit et l'approche de répartition du bénéfice brut pour calculer le montant de l'équivalent risque opérationnel.

Ratio d'adéquation des fonds propres

consolidé (norme nationale) (Unité : 100 millions de yens, %) 31 mars 2022

| | |
|---|--------|
| 1. Ratio de solvabilité consolidé (2/3) 2. Montant | 12.11 |
| des capitaux propres en consolidation 3. | 4 603 |
| Montant des actifs pondérés en fonction | 37 991 |
| des risques, etc. 4. Capital requis total consolidé | 1 519 |

Ratio de fonds propres non consolidé

(norme nationale) (Unité : milliards de yens, %) 31 mars 2022

| | |
|--|--------|
| | |
| 1. Ratio de solvabilité non consolidé (2/3) 2. Montant | 11.59 |
| des capitaux propres sur base non consolidée 3. | 4 400 |
| Montant des actifs pondérés en fonction des | 37 944 |
| risques, etc. 4. Capital requis total non consolidé | 1 517 |

(évaluation des actifs)

Sur la base de l'article 6 de la loi relative aux mesures d'urgence pour la revitalisation des fonctions financières (loi n° 132 de 1998), l'évaluation des actifs est basée sur le montant des obligations d'entreprise figurant dans notre bilan. Le remboursement des obligations et le paiement des intérêts sont garantis en totalité ou en partie, et l'émission d'obligations d'entreprise est constituée des titres prescrits à l'article 2, paragraphe 3, de la loi sur les instruments financiers et les échanges (loi n° 25 de 1948) (limités à ceux par le biais de placements privés d'autres sociétés), les emprunts, les devises, les intérêts courus et les paiements en attente des autres actifs, les éléments inscrits dans chaque compte d'acceptations et les titres dont l'inscription au bilan est obligatoire. En cas de prêt, les titres (location à vue ou contrat de bail limité à ceux de) sont classés comme suit en fonction de la situation financière et de la performance commerciale du débiteur.

1 Créances en redressement judiciaire et créances assimilées

Créances sur les débiteurs ayant fait faillite et créances assimilées.

2. Créances douteuses

Les créances douteuses sont des créances qui ont été faites conformément au contrat en raison de la détérioration de la situation financière et de la performance commerciale du débiteur, bien que les créances qui sont très susceptibles de ne pas être en mesure de recouvrer le principal et de recevoir des intérêts.

3. Prêts à surveiller Les

prêts à surveiller sont les prêts en souffrance depuis trois mois ou plus et les prêts avec des prêts restructurés.

4 Créances normales

Les prêts normaux sont des prêts autres que ceux énumérés aux points 1 à 3 ci-dessus, en supposant qu'il n'y ait pas de problèmes particuliers concernant la situation financière et les résultats de l'entreprise du débiteur. désigne une créance classée comme

Montant de l'expertise immobilière

| Classement des créances | 31 mars 2021 Montant | 31 mars 2022 Montant |
|--|----------------------|----------------------|
| | (millions de yens) | (millions de yens) |
| Créances en faillite et créances similaires Créances | 6 508 | 5 898 |
| douteuses | 68 671 8 | 80 655 6 |
| Créances | 297 6 | 284 6 |
| nécessaires Créances normales | 051 829 | 131 629 |

4 [Contrats de gestion importants, etc.] Sans

objet.

5 [Activités de recherche et développement]

N'est pas applicable.

Partie 3 [État de l'équipement]

1 [Aperçu des investissements en capital, etc.]

La Banque et ses filiales consolidées continuent d'effectuer des investissements en capital visant à améliorer le confort des clients et à élargir la base d'exploitation.

Les investissements en capital au cours de l'exercice fiscal consolidé en cours ont totalisé 4 176 millions de yens. Les investissements en capital par segment sont les suivants.

Les investissements en capital dans le secteur bancaire, y compris la reconstruction de la succursale de Kawaramachi dans la préfecture de Kyoto, ont totalisé 4 160

millions de yens. En plus de ce qui précède, nous retirons également et vendons des magasins, etc. En

outre, le montant des autres investissements en capital était de 16 millions de yens.

2 [Situation des principales

installations] La situation des principales installations à la fin de l'exercice financier consolidé

en cours est la suivante. Au 31 mars 2022

| Nom de l'entreprise | Nom du magasin Autre | emplacement | Nom du segment | Contenu de l'équipement | atterrir | | Immeubles | Mobiliers | Total | Nombre d'employés |
|----------------------------------|---|---|---|--|-----------------------|-------------------------------------|-----------|-----------|--------------|-------------------|
| | | | | | Superficie () | Valeur comptable (millions de yens) | | | | |
| notre banque | Siège social et 106 autres magasins | Succursale bancaire de la préfecture de Kyoto | | | 91 995 (11 906) 19 | 22 700 11 | 451 | 856 | 35 007 2 273 | |
| | Département des ventes d'Osaka et 30 autres | Succursale bancaire de la préfecture d'Osaka | | | 051 (5 666) 13 | 6 078 4 | 254 | 273 | 10 606 | 414 |
| | magasins Succursale de Kusatsu et 13 | Succursale bancaire de la préfecture de Shiga | | | 140 (1 340) 3 | 2 411 1 | 701 | 189 | 4 302 | 171 |
| | autres magasins Succursale de | Agence bancaire de la préfecture de Nara | | | 831 (1 851) 2 | 754 | 751 | 68 | 1 574 | 82 |
| | Nara et 6 autres magasins Succursale de | Succursale bancaire de Hyogo | | | 974 (905) | 1 414 | 669 | 61 | 2 145 | 85 |
| | Kobe et 7 autres magasins Succursale de Nagoya et 1 autre magasin | Succursale bancaire d'Aichi | | | 1 030 (1 030) | | 230 | 19 | 249 | 34 |
| | Département des ventes de Tokyo | Succursale bancaire de Tokyo | | | | | 221 | 15 | 237 | 31 |
| | Centre de Kamitoba (dont 1 agence de virement bancaire et autres agences) | administratif bancaire de Kyoto | | Centre de Kyoto | 4 685 (1 367) | 495 | 646 | 55 | 1 198 | 171 |
| | de bureau - Kisshoin Center | Kyoto Banking Center | | Travail | 5 956 | 975 | 714 | 137 | 1 827 | 60 |
| | formation - Campus de Katsuragawa | Préfecture de Kyoto Banque / | | Centres de Dortoir | 9 918 1 | 472 1 922 | | 19 | 3 415 | 12 |
| Logement de société/dortoir | dortoirs, préfecture de Kyoto, etc. Services bancaires Services sociaux | | Logements de fonction, bancaires Services sociaux | 7 809 1 | 673 2 067 | | | 9 3 750 | | |
| documents - Autres installations | Préfecture de Kyoto, etc. Facilités bancaires, etc. | | Stockage de bancaires, etc. | 28 223 (190) | 5 907 2 | 680 | 359 | 3 947 | 3 | |
| Consolidated Karasuma Subsidiary | Siège social, etc... | bancaires Préfecture de Kyoto, etc. | | Succursales Autres installations, etc. | 1 250 | 267 | 322 | 2 | 591 | 8 |

Shoji Co., Ltd. (Notes) 1. Le chiffre entre parenthèses dans la colonne de la superficie du terrain correspond à la superficie du terrain loué et le loyer annuel, y compris le bâtiment, est de 1 308 millions de yens.

vinaigre.

2. Les biens mobiliers sont de 459 millions de yens pour le matériel de bureau et de 1 609 millions de yens pour les autres. 3. Les 258 guichets automatiques de banque et les 4 bureaux de représentation à l'étranger de la Banque sont inclus dans ce qui précède. 4. Ce qui précède comprend les terrains et constructions loués à des parties autres que les sociétés consolidées.

vinaigre.

Terrain 3 893 millions de yens (12 461 m2) Bâtiment 2 455 millions de yens (9 167 m2)

3 [Plans de nouvelle installation et d'élimination des équipements]

La Banque et ses filiales consolidées investiront dans l'immobilier et amélioreront les services financiers dans le but de renforcer la base commerciale et d'étendre et d'améliorer le réseau de succursales.

De plus, nous prévoyons d'investir dans des biens mobiliers, principalement du matériel de bureau, dans le but d'économiser de la main-d'œuvre dans le travail de bureau dans les succursales.

Voici les principales installations qui devraient être nouvellement installées ou supprimées à la fin de l'exercice financier consolidé en cours.

Le remplacement sera terminé en mai 2022. (1) Construction

neuve et rénovation

| Nom de l'entreprise | Nom du magasin Autre | Distinction d'emplacement | segment | Nom Contenu de l'équipement | Montant de l'investissement prévu (millions de yens) | | Méthode | Date de début | Terminé l'année et le mois donnés | |
|---------------------|-------------------------|---------------------------------|--------------------|-------------------------------------|--|-------------------------|---------|-------------------|-----------------------------------|--------------|
| | | | | | de financement | Montant total Déjà payé | | | | |
| notre banque | Succursale de Yamashina | Quartier de Yamashina | | reconstruction de la ville de Kyoto | Banques, magasins, etc. | 1 850 | 1 850 | fonds propres | décembre 2020 | Mai 2022 |
| | Succursale de Saiin | Quartier d'Ukyo, ville de Kyoto | | Reconstruction | Banque Commerce Commerces, etc. | 1 592 | 1 008 | fonds propres | avril 2021 | Octobre 2022 |
| | Machines de bureau | Banque | Machines de bureau | 178 | | | | — Fonds propres — | | — |

(Remarque) 1. La taxe à la consommation et la taxe locale à la consommation ne sont pas incluses dans le montant indiqué dans le plan des installations. 2. L'équipement du bureau principal sera installé d'ici mars 2023.

(2) Vente

N'est pas applicable.

Partie 4 [Statut de la société déposante]

1 [Statut des actions, etc.] (1)

[Nombre total d'actions, etc.]

[Nombre total d'actions]

| sortes | Nombre total d'actions autorisées (actions) |
|--------------------|---|
| actions ordinaires | 200 000 000 |
| comptar | 200 000 000 |

(2) [Actions émises]

| sortes | Nombre d'actions émises à la fin de l'exercice (31 mars 2022) | Nombre d'actions émises à la date de soumission (30 juin 2022) | Nom de la bourse d'instruments financiers cotée ou nom de l'association commerciale | contenu |
|--------------------|---|--|---|--|
| actions ordinaires | 75 840 688 | 75 840 688 | d'instruments financiers enregistrée Tokyo Stock Exchange First Section (à la fin de l'exercice) Prime Market (à la date de soumission) | Le nombre d'actions constituant une unité de négociation est de 100 actions. |
| comptar | 75 840 688 (Note) | 75 840 688 | — | — |

Le nombre d'actions émises à la date de dépôt ne comprend pas le nombre d'actions émises par l'exercice des droits de souscription aux actions du 1er juin 2022 à la date de dépôt du rapport annuel sur les valeurs mobilières. .

(2) [Statut des droits d'acquisition d'actions,

etc.] (1) [Détails du système d'options sur actions]

| Date de résolution | 27 juin 2008 | 26 juin 2009 | 29 juin 2010 |
|--|---|--|---|
| Catégorie et nombre de bénéficiaires | 1 administrateur de la Banque | Administrateurs de la Banque 1 | Administrateurs de la Banque 1 |
| Nombre de droits d'acquisition d'actions | 51 (note) 1 1 | personne | personne |
| Nature, contenu et nombre d'actions à émettre lors de l'exercice des droits de souscription aux actions | 020 plantes communes (note) 2, 3 | 66 (Note 1) 1 320 actions ordinaires (Note 2, 3) | 78 (Note 1) 1 560 actions ordinaires (Note 2, 3) |
| Montant à verser lors de l'exercice des droits de souscription aux actions | 1 yen par action | | |
| actions Période d'exercice des droits de souscription aux actions | Du 30 juillet 2008 au 29 juillet 2038 Prix d'émission 4 891 | Du 30 juillet 2009 au 29 juillet 2039 Prix d'émission 4 026 | Du 30 juillet 2010 au 29 juillet 2040 Prix d'émission 3 431 |
| Prix d'émission et montant de capitalisation des actions lors de l'émission d'actions sur exercice des droits de souscription aux actions | yens Le montant à incorporer au capital est divisé par le montant maximum d'augmentation de capital, etc., calculé conformément à l'article 17, paragraphe 1, du Règlement comptable des sociétés. le calcul aboutit à une fraction inférieure à un yen, la fraction est arrondie au supérieur. | yens Le montant à incorporer au capital est divisé par le montant maximum d'augmentation de capital, etc., calculé conformément à l'article 17, paragraphe 1, du Règlement comptable des sociétés. le calcul aboutit à une fraction inférieure à un yen, la fraction est arrondie au supérieur. (Remarque) 4 | yens Le montant à incorporer au capital est divisé par le montant maximum d'augmentation de capital, etc., calculé conformément à l'article 17, paragraphe 1, du Règlement comptable des sociétés. le calcul aboutit à une fraction inférieure à un yen, la fraction est arrondie au supérieur. |
| Conditions d'exercice des droits d'acquisition | | | |
| d'actions Questions concernant le transfert de droits | L'acquisition de droits d'acquisition d'actions par transfert nécessite l'approbation du conseil d'administration de la Banque. | | |
| d'acquisition d'actions Questions concernant l'émission de droits d'acquisition d'actions accompagnant une restructuration organisationnelle | (Remarque) 5 | | |

| Date de résolution | 29 juin 2011 | 28 juin 2012 | 27 juin 2013 |
|--|--|--|--|
| Catégorie et nombre de bénéficiaires 1 administrateur de la Banque | | Administrateurs de la Banque 2 | Administrateurs de la Banque 2 |
| Nombre de droits d'acquisition | 80 (note) 1 | 129 actions | 119 (Note 1) |
| d'actions Type, contenu et nombre d'actions à émettre lors de l'exercice de droits d'acquisition | 1 600 plantes communes (note) 2, 3 | (Note 1) 2 580 actions ordinaires (Note 2, 3) | 2 380 actions ordinaires (Note 2, 3) |
| d'actions Montant à payer lors de l'exercice de droits d'acquisition d'actions | 1 yen par action | | |
| Période d'exercice des droits d'acquisition d'actions | 2 août 2011 au 1er août 2041 Prix d'émission 3 391 yens Le | Du 31 juillet 2012 au 30 juillet 2042 Prix d'émission 2 631 | Du 31 juillet 2013 au 30 juillet 2043 Prix d'émission 3 811 |
| Prix d'émission et montant de capitalisation des actions lors de l'émission d'actions sur exercice des droits de souscription aux actions | montant à incorporer au capital est de 20 % de l'augmentation maximale de capital, etc., calculée conformément à l'article 17, paragraphe 1, du Règlement comptable des sociétés. aboutit à une fraction inférieure à un yen, la fraction est arrondie au supérieur. | yens Le montant à incorporer au capital est égal au maximum de l'augmentation de capital, etc., calculé conformément à l'article 17, paragraphe 1, du Règlement comptable des sociétés. dans une fraction inférieure à un yen, la fraction est arrondie au supérieur. (Remarque) 4 | yens Le montant de la capitalisation est divisé en deux parties du plafond d'augmentation de capital calculé conformément à l'article 17, paragraphe 1, du Règlement comptable des sociétés. Si le calcul aboutit à une fraction de moins d'un yen, la fraction est arrondie au supérieur. |
| Conditions d'exercice des droits d'acquisition | | | |
| d'actions Questions concernant le transfert de droits | L'acquisition de droits d'acquisition d'actions par transfert nécessite l'approbation du conseil d'administration de la Banque. | | |
| d'acquisition d'actions Questions concernant l'émission de droits d'acquisition d'actions accompagnant une restructuration organisationnelle | (Remarque) 5 | | |

| Date de résolution | 27 juin 2014 | 26 juin 2015 | 29 juin 2016 3 |
|--|--|---|--|
| Catégorie et nombre de bénéficiaires 3 administrateurs de la Banque | | Administrateurs de la Banque (excluant les administrateurs externes) 3 Membres de la haute direction de la | administrateurs de la Banque (excluant les administrateurs externes) 3 membres de la haute direction de la |
| Nombre de droits d'acquisition | 129 | Banque 2 206 | Banque 500 (Note |
| d'actions Type, contenu et nombre d'actions à émettre lors de l'exercice des droits d'acquisition d'actions | (Remarque) 1 2 580 plantes communes (Remarque) 2, 3 | (Note 1) 4 120 actions ordinaires (Note 2, 3) | 1) 10 000 actions ordinaires (Note 2, 3) |
| Montant à payer lors de l'exercice des droits d'acquisition d'actions | 1 yen par action | | |
| Période d'exercice des droits d'acquisition d'actions | Du 31 juillet 2014 au 30 juillet 2044 Prix d'émission 4 511 | Du 31 juillet 2015 au 30 juillet 2045 Prix d'émission 7 196 | Du 29 juillet 2016 au 28 juillet 2046 Prix d'émission 3 296 |
| Prix d'émission et montant de capitalisation des actions lors de l'émission d'actions sur exercice des droits de souscription aux actions | yens Le montant de la capitalisation est divisé en deux parties du plafond d'augmentation de capital calculé conformément à l'article 17, paragraphe 1, du Règlement comptable des sociétés. Si le calcul aboutit à une fraction de moins d'un yen, la fraction est arrondie au supérieur. | yens Le montant de la capitalisation est divisé en deux parties du plafond d'augmentation de capital calculé conformément à l'article 17, paragraphe 1, du Règlement comptable des sociétés. Si le calcul aboutit à une fraction de moins d'un yen, la fraction est arrondie au supérieur. (Remarque) 4 | yens Le montant de la capitalisation est divisé en deux parties du plafond d'augmentation de capital calculé conformément à l'article 17, paragraphe 1, du Règlement comptable des sociétés. Si le calcul aboutit à une fraction de moins d'un yen, la fraction est arrondie au supérieur. |
| Conditions d'exercice des droits d'acquisition | | | |
| d'actions Questions concernant le transfert de droits | L'acquisition de droits d'acquisition d'actions par transfert nécessite l'approbation du conseil d'administration de la Banque. | | |
| d'acquisition d'actions Questions concernant l'émission de droits d'acquisition d'actions accompagnant une restructuration organisationnelle | (Remarque) 5 | | |

| Date de résolution | 29 juin 2017 Administrateurs | 28 juin 2018 Administrateurs | 27 juin 2019 Administrateurs |
|--|---|---|--|
| Catégorie et nombre de bénéficiaires | de la Banque (excluant les administrateurs externes) 4 Membres de la haute direction de la Banque 4 367 (Note 1) 7 340 actions | de la Banque (excluant les administrateurs externes) 5 Membres de la haute direction de la Banque 4 433 (Note 1) 8 660 actions | de la Banque (excluant les administrateurs externes) 5 Membres de la haute direction de la Banque 7 688 (Note 1) 13 760 actions |
| Nombre de droits d'acquisition | ordinaires (Note 2, 3) | ordinaires (Note 2, 3) | ordinaires (Note 2, 3) |
| d'actions Type, contenu et nombre d'actions à émettre lors de l'exercice des droits d'acquisition d'actions | | | |
| Montant à payer lors de l'exercice des droits d'acquisition d'actions | 1 yen par action Du 31 juillet | | |
| Période d'exercice des droits d'acquisition d'actions | Du 31 juillet 2017 au 30 juillet 2047 Prix d'émission 5 226 yens | 2018 au 30 juillet 2048 Prix d'émission 5 451 yens Le montant | Du 31 juillet 2019 au 30 juillet 2049 Prix d'émission 3 918 yens |
| Prix d'émission et montant de capitalisation des actions lors de l'émission d'actions sur exercice des droits de souscription aux actions | Le montant de la capitalisation est divisé en deux parties du plafond d'augmentation de capital calculé conformément à l'article 17, paragraphe 1, du Règlement comptable des sociétés. Si le calcul aboutit à une fraction de moins d'un yen, la fraction est arrondie au supérieur. | de la capitalisation est une augmentation de capital calculée conformément à l'article 17, alinéa 1 du Règlement Comptable des Sociétés. Le montant maximum sera multiplié par moitié, et toute fraction inférieure à un yen résultant du calcul est arrondie. (Remarque) 4 | Le montant de la capitalisation est divisé en deux parties de l'augmentation maximale de capital, etc., calculée conformément à l'article 17, paragraphe 1, du Règlement comptable des sociétés. dans une fraction inférieure à un yen, la fraction est arrondie au supérieur. |
| Conditions d'exercice des droits d'acquisition | | | |
| d'actions Questions concernant le transfert de droits | L'acquisition de droits d'acquisition d'actions par transfert nécessite l'approbation du conseil d'administration de la Banque. | | |
| d'acquisition d'actions Questions concernant l'émission de droits d'acquisition d'actions accompagnant une restructuration organisationnelle | (Remarque) 5 | | |

| Date de résolution | 26 juin 2020 Administrateurs |
|---|--|
| Catégorie et nombre de bénéficiaires | de la Banque (excluant les administrateurs externes) 5 Membres de la haute direction de la Banque 13 901 (Note 1) 18 020 actions |
| Nombre de droits d'acquisition | ordinaires (Note 2, 3) |
| d'actions Type, contenu et nombre d'actions à émettre lors de l'exercice de droits d'acquisition | |
| d'actions Montant à payer lors de l'exercice de droits d'acquisition d'actions | 1 yen par action |
| Période d'exercice des droits d'acquisition d'actions | Du 31 juillet 2020 au 30 juillet 2050 Prix d'émission 3 652 yens |
| Prix d'émission et montant de capitalisation des actions lors de l'émission d'actions sur exercice des droits de souscription aux actions | Le montant à incorporer au capital est divisé en deux parties du plafond d'augmentation de capital calculé conformément à l'article 17, paragraphe 1, du Règlement comptable des sociétés. dans une fraction inférieure à un yen, la fraction est arrondie au supérieur. (Remarque) 4 L'acquisition de droits d'acquisition d'actions par transfert nécessite l'approbation du Conseil d'administration de la Banque. |
| Conditions d'exercice des droits de souscription aux actions | |
| Questions relatives au transfert des droits de souscription aux actions | |
| Questions relatives à l'émission de droits de souscription d'actions à l'occasion d'actes de réorganisation | (Remarque) 5 |

* Le contenu est à la fin de l'exercice financier consolidé en cours (31 mars 2022). La fin du mois précédant la date de soumission (2022)

Au 31 mai), il n'y a aucun changement à ces questions.

(Note) 1 Nombre d'actions à acquérir pour chaque droit de souscription aux actions : 20 actions

2. Tel que décrit à la rubrique « 1 (1) 2) Actions émises ». 3 Nombre d'actions à émettre sur exercice des

droits de souscription aux actions

Si la Banque procède à une division ou à un regroupement d'actions, le nombre d'actions à attribuer sera ajusté selon la formule suivante. à condition, toutefois, que cet ajustement soit effectué pour le nombre

d'actions à attribuer au titre des Droits d'Acquisition d'Actions qui n'ont pas été exercées au moment de l'ajustement, et les fractions inférieures à une action résultant de l'ajustement seront arrondies à la valeur

inférieure. Nombre d'Actions Attribuées après ajustement = Nombre d'Actions Attribuées avant ajustement ×

Ratio de scission ou de consolidation En outre, si la Banque procède à une fusion, une scission de société, un échange d'actions, un transfert d'actions

ou une réduction du montant du capital, ou de toute autre manière cas

S'il est nécessaire d'ajuster le nombre d'actions attribuées en application de , le nombre d'actions attribuées pourra être ajusté dans une fourchette raisonnable.

4 Conditions d'exercice des droits de souscription aux actions

Les titulaires de droits d'acquisition d'actions disposent d'un délai de dix jours à compter du lendemain du jour où ils perdent leur qualité d'administrateur de la Banque (la qualité de dirigeant dans le cas des dirigeants).

Les droits de souscription aux actions ne peuvent être exercés collectivement que jusqu'à la date d'expiration.

toutefois, même si le titulaire du droit d'acquisition d'actions exerce une fonction d'administrateur (dans le cas d'un dirigeant mandataire social, la fonction de dirigeant mandataire social), après la date à laquelle la période d'exercice du droit d'acquisition d'actions attribué devient inférieure plus d'un an à compter de la date d'expiration pourra exercer collectivement les droits de souscription aux actions selon d'autres conditions d'exercice. 5. Questions relatives à

l'émission de droits de souscription d'actions accompagnant les actes de restructuration organisationnelle

En cas de fusion (limitée aux cas de dissolution de la Banque par suite d'une fusion), de scission par absorption, de scission par constitution en société, d'échange d'actions ou de transfert d'actions (l'ensemble de ces éléments est ci-après collectivement dénommés "actes de restructuration organisationnelle"). Dans chaque cas, l'article 236, paragraphe 1, point 8 de la loi sur les sociétés doit être délivré aux titulaires de droits d'acquisition d'actions qui détiennent des droits d'acquisition d'actions restant à la date d'entrée en vigueur de l'acte (ci-après dénommés « droits d'acquisition d'actions restants »). Les droits d'acquisition d'actions des sociétés par actions énumérées aux points (a) à (e) (ci-après dénommées les « sociétés faisant l'objet d'une restructuration ») seront délivrés sur la base des conditions suivantes. Dans ce cas, les droits de souscription aux actions restants seront éteints et de nouveaux droits de souscription aux actions de la société restructurée seront émis. Toutefois, si le contrat de fusion, le pacte de scission par absorption, le plan de scission par constitution en société, le contrat d'échange ou le plan de cession d'actions prévoit que les droits d'acquisition d'actions de la société en restructuration seront délivrés dans les conditions suivantes :

sera limité à (1) Nombre de droits

d'acquisition d'actions de la société en restructuration à émettre

Le même nombre de droits d'acquisition d'actions que le nombre de droits d'acquisition d'actions restants détenus par les titulaires de droits d'acquisition d'actions sera délivré.

(2) Type et nombre d'actions de la société restructurée devant faire l'objet du droit d'acquisition d'actions

Le type d'actions à émettre lors de l'exercice des droits d'acquisition d'actions sera constitué d'actions ordinaires de la société réorganisée, et le nombre d'actions ordinaires de la société réorganisée à attribuer lors de l'exercice des droits d'acquisition d'actions sera déterminé en tenant compte de la conditions de la réorganisation, etc. Déterminé selon la Note 3). (3)

Valeur des biens à investir lors de l'exercice des droits de souscription aux actions

La valeur des actifs à investir lors de l'exercice des droits d'acquisition d'actions à émettre sera le montant obtenu en multipliant le prix d'exercice post-réorganisation précisé ci-dessous par le nombre d'actions sous-jacentes à chaque droit d'acquisition d'actions. Le prix d'exercice après restructuration sera utilisé pour exercer les droits d'acquisition d'actions

Le montant par action de la société en restructuration pouvant être livré en conséquence sera de 1 yen.

(4) Délai d'exercice du droit d'acquisition d'actions

La « Période d'exercice des droits d'acquisition d'actions » ci-dessus commencera à compter de la date la plus tardive entre la date de début de la période au cours de laquelle les droits d'acquisition d'actions peuvent être exercés ou la date effective de la réorganisation, selon la date la plus tardive. droits d'acquisition spécifiés dans

Jusqu'à

Questions relatives à l'augmentation du capital et des réserves de capital lors de l'émission d'actions lors de l'exercice du droit de souscription aux actions

Déterminé conformément au "prix d'émission et montant de capitalisation des actions lors de l'émission d'actions par exercice de droits d'acquisition d'actions" ci-dessus.

(6) Restrictions au transfert des droits de souscription aux actions

L'acquisition de droits d'acquisition d'actions par transfert nécessite l'approbation par résolution du conseil d'administration de la société en restructuration.

(7) Questions concernant l'acquisition de droits d'acquisition d'actions

Même pendant la période spécifiée dans la « Période d'exercice des droits d'acquisition d'actions » ci-dessus, si un titulaire de droits d'acquisition d'actions relève de l'un des éléments suivants, la Banque Les droits d'acquisition d'actions peuvent être acquis gratuitement à une date déterminée séparément par le conseil d'administration de la Banque.

ah. Les titulaires de droits d'acquisition d'actions ne peuvent exercer leurs droits d'acquisition d'actions en application des dispositions de la (note 4) ci-dessus ou des dispositions du contrat d'attribution des droits d'acquisition d'actions.

s'il devient

estomac. Si une proposition de fusion par absorption dans laquelle la Banque devient une société dissolvante est résolue à l'assemblée générale des actionnaires de la Banque (ou à la réunion du conseil d'administration de la Banque si une résolution à l'assemblée générale des actionnaires n'est pas requise).

lièvre. Si une proposition d'échange d'actions ou de transfert d'actions dans le cadre duquel la Banque devient une filiale à 100 % est soumise à

Si une résolution est adoptée par le conseil d'administration de la Banque)

ouvrier. Les propositions concernant les scissions de sociétés par absorption et les scissions de sociétés par constitution ont été résolues lors de l'Assemblée générale des actionnaires de la Banque.

Lorsque le Conseil d'administration de la Banque juge opportun d'obtenir

[Contenu du plan de droits]

N'est pas applicable.

(3) Statut des autres droits d'acquisition d'actions, etc.

N'est pas applicable.

(3) [Statut d'exercice, etc. des obligations d'entreprises avec droit de souscription à des actions avec clause de révision du prix d'exercice]

N'est pas applicable.

(4) [Évolution du nombre total d'actions émises, du capital, etc.]

| année mois jour | Évolution du nombre total d'actions émises (milliers d'actions) | Nombre d'actions en circulation (1 000 actions) | Augmentation ou réduction de capital (Un million de yens) | solde du capital (Un million de yens) | Augmentation/diminution de la réserve de capital (millions de yens) | Solde des réserves de capital (millions de yens) |
|-----------------------------|--|--|--|--|---|--|
| 1er octobre 2017 (Remarque) | 303,362 | 75 840 | — | 42 103 | — | 30 301 |

(Note) Ceci est dû à un regroupement d'actions (regroupement de 5 actions en 1 action).

(5) [Situation du propriétaire]

Au 31 mars 2022

| distinguer | Statut des actions (Nombre d'actions par unité de cotation : 100 actions) | | | | | | | | Moins d'une part Statut des actions (actions) |
|--|---|------------------------|-------------------------------------|---------------------------|--|---------------|------------|-------------------------------|---|
| | Gouvernement et gouvernements locaux | institution financière | négociant en instruments financiers | Autres entités juridiques | Société étrangère, etc. | | Individuel | Autre <small>compteur</small> | |
| | | | | | des personnes autres que des personnes | des personnes | | | |
| Nombre | 2 | 50 | 27 | 361 | 280 | 2 | 6 459 | 7 181 | |
| d'actionnaires (personnes) Nombre | 1 500 318 | 832 | 9 893 119 | 820 220 465 | | 4 | 86 121 756 | 635 | 177 188 |
| d'actions détenues (unité) Pourcentage du nombre d'actions détenues (%) | 0,20 | 42,13 | 1,31 | 15,84 | 29,14 | 0,00 | 11h38 | 100,00 | |

(Note) Sur les 664 384 actions d'autocontrôle, 6 643 parts sont classées en « Particuliers et autres » et 84 actions sont classées en « Actions inférieures à une part ».

(6) [Statut des principaux actionnaires]

Au 31 mars 2022 Pourcentage

| nom | adresse | Nombre d'actions détenues (1 000 actions) | du nombre d'actions détenues sur le nombre total d'actions émises (hors actions d'autocontrôle) (%) |
|--|--|--|---|
| The Master Trust Bank of Japan, Ltd. (compte en fiducie) Nippon | 2-11-3 Hamamatsucho, Minato-ku, Tokyo | 9 692 | 12,89 |
| Life Insurance Company | 1-6-6 Marunouchi, Chiyoda-ku, Tokyo | 2 730 | 3,63 |
| Custody Bank of Japan, Ltd. (compte en fiducie) 1-8-12 Harumi, Chuo-ku, Tokyo Tokio Marine & Nichido | | 2 610 | 3,47 |
| Fire Insurance Co., Ltd Compagnie | 1-2-1 Marunouchi, Chiyoda-ku, Tokyo 2-1-1 | 2 537 | 3,37 |
| d'assurance-vie Meiji Yasuda | Marunouchi, Chiyoda-ku, Tokyo 240 GREENWICH | 2 500 | 3,32 |
| LA BANQUE DE NEW YORK MELLON 140051 (Procuration permanente Mizuho Bank, Ltd. Settlement Sales | STREET, NEW YORK, NY 10286, États-Unis (2-15-1 Konan, Minato-ku, Tokyo) | 2 180 | 2,90 |
| Department) NORTHERN TRUST CO. (AVFC) RE SILCHESTER INTERNATIONAL INVESTORS INTERNATIONAL VALUE EQUITY TRUST | 50 RUE BANK CANARY WHARF LONDRES E14 5NT, Royaume-Uni (11-1 Nihombashi 3-chome, Chuo-ku, Tokyo) | 2 090 | 2,78 |
| CPG PRIVÉ LIMITÉ - C (Procuration permanente MUFG Bank, Ltd.) | 168 CHEMIN ROBINSON #37-01 CAPITALE TOUR SINGAPOUR068912 (2-7-1 Marunouchi, Chiyoda-ku, Tokyo) 6 Takeda | 1 900 | 2,52 |
| Kyocera Corporation | Tobadono-cho, Fushimi-ku, Kyoto | 1 596 | 2,12 |
| The Master Trust Bank of Japan, Ltd. (Compte fiduciaire des prestations de retraite/Compte OMRON Corporation) | 2-11-3 Hamamatsucho, Minato-ku, Tokyo | 1 528 | 2,03 |
| | | 29 368 | 39,06 |

(Remarque) Silchester

Bien qu'il soit indiqué qu'International Investors LLP détient les actions suivantes au 24 novembre 2021, la Banque ne peut confirmer le nombre réel d'actions détenues au 31 mars 2022. , ne sont pas inclus dans le statut des principaux actionnaires ci-dessus.

Le contenu du rapport de possession d'un volume important (rapport modifié) est le suivant. Nombre de certificats

| nom | | d'actions, etc. détenus (1 000 actions) | Taux de détention de certificats d'actions, etc. (%) |
|---|---|--|---|
| Silchester International Investors LLP | Adresse 5ème étage, Time and Life Building, 1 Breton Street, 1J6 Thiel, Londres W 1, Royaume-Uni | 4 582 | 6.04 |

(7) [Droits de vote]

[Actions émises]

Au 31 mars 2022 Détails

| | Nombre d'actions (actions) | Nombre de droits de vote (pièces) | |
|--|---|-----------------------------------|--|
| Classification Actions sans | | | — |
| droit de vote Actions à droit de vote restreint (actions autodétenues, etc.) Actions à droit de vote restreint (autres) | | | — |
| Actions avec plein droit de vote (actions propres, etc.) | (Actions propres) Actions ordinaires 664 300 | | Nombre d'unités d'actions 100 actions |
| Actions avec plein droit de vote (Autres) Actions ordinaires 74 999 200 Actions | | 749 992 100 actions | |
| fractionnaires Actions ordinaires 177 188 Nombre total d'actions émises 75 840 | | | Actions inférieures à une unité de négociation (100 actions) |
| 688 Droits de vote de tous les actionnaires | | | — |
| | | 749 992 | — |

(Note) 84 actions propres détenues par la Banque sont reprises dans la colonne « Nombre d'actions inférieur à une unité ».

Propre entreprise, etc.

Au 31 mars 2022 Pourcentage

| Nom du propriétaire | adresse du propriétaire | Le nombre d'entreprises détenues par vous-même (souches) | Nombre d'actions détenues au nom d'une autre personne (actions) | Nombre total d'actions détenues (actions) | d'actions détenues par rapport au nombre total d'actions émises (%) |
|--|--|--|---|---|--|
| (Actions propres) Bank of Kyoto, Ltd. | 700 Yakushimae-cho, Karasuma-dori Matsubara, Shimogyo-ku, Kyoto-shi | 664 300 | | 664 300 | 0,88 |
| Total | — | 664 300 | | 664 300 | 0,88 |

2 [Statut d'acquisition d'actions propres, etc.]

[Type d'actions, etc.] Acquisition d'actions ordinaires conformément à l'article 155, point 3 de la Loi sur les sociétés et à l'article 155, point 7 de la Loi sur les sociétés

(1) [Statut de l'acquisition par résolution de l'assemblée générale des actionnaires]

N'est pas applicable.

(2) [Statut d'acquisition par résolution du conseil d'administration]

Acquisition en vertu de l'article 155, point 3 de la Loi sur les sociétés

| distinguer | Nombre d'actions (actions) | Valeur totale (yen) |
|--|----------------------------|---------------------|
| Conseil d'administration (31 janvier 2022) (Période d'acquisition : 1er février 2022 au 24 mars 2022) | 620 000 | 2 500 000 000 |
| Actions propres acquises avant l'exercice en cours | — | — |
| Actions propres acquises au cours de l'exercice en cours | 454 700 | 2 499 940 000 |
| Nombre total et valeur des actions de résolution restantes | 165 300 | 60 000 |
| Ratio non exercé au dernier jour de l'exercice en cours (%) | 26.66 | 0,00 |
| Actions propres acquises au cours de la période | — | — |
| Ratio non exercé à la date de soumission (%) | 26.66 | 0,00 |

(3) [Détails des acquisitions non fondées sur une résolution d'une assemblée générale des actionnaires ou sur une résolution du conseil

d'administration] Acquisition en vertu de l'article 155, point 7 de la Loi sur les sociétés

| distinguer | Nombre d'actions (actions) | Valeur totale (yen) |
|--|----------------------------|---------------------|
| Actions propres acquises au cours de l'exercice en cours | 1 029 | 5 586 310 |
| Actions propres acquises au cours de la | 8 | 44 000 |

période courante (Note) 1 Augmentation due à l'achat d'actions inférieures à une unité.

2. Le nombre d'actions propres acquises au cours de la période en cours ne comprend pas le nombre d'actions inférieures à une unité achetées du 1er juin 2022 à la date de remise du Rapport Annuel sur les Valeurs Mobilières.

(4) [Statut de traitement et statut de détention des actions propres acquises]

| distinguer | Exercice en cours Période en cours | | Nombre d'actions (actions) Prix de | |
|---|------------------------------------|----------------------------|------------------------------------|---------------------|
| | cession total (yen) | Nombre d'actions (actions) | Prix de | cession total (yen) |
| Actions propres acquises pour lesquelles des souscripteurs ont été sollicités | | | | |
| Actions propres acquises qui ont été retirées | | | | |
| Actions propres acquises remises dans le cadre d'une fusion, d'un échange, d'une | | | | |
| remise d'actions ou d'une scission Autres (transfert par exercice de droits de souscription | 13 880 | 75 793 100 | | |
| à des actions (stock-options)) (cession d'actions propres en | 11 794 | 64 402 516 | | |
| Nombre d'actions propres détenues | 664 384 | | 664 392 | |

(Note) Le nombre d'actions propres détenues durant la période en cours n'inclut pas le nombre de droits d'acquisition d'actions exercés depuis le 1er juin 2022 jusqu'à la date de dépôt du rapport annuel sur les valeurs mobilières.

Et le nombre d'actions dues à l'achat d'actions de moins d'une unité n'est pas inclus.

3 [Politique de dividendes]

En ce qui concerne les dividendes, la Banque verse des dividendes deux fois par an, un acompte sur dividende et un dividende de fin d'année.

Cependant, le dividende de fin d'année est décidé lors de l'assemblée générale annuelle des actionnaires.

Nous avons toujours positionné la distribution des bénéfices comme le problème de gestion le plus important et nous continuerons à fournir des dividendes stables à nos actionnaires.

Nous nous sommes fixé comme politique de base de renforcer notre structure de gestion en augmentant les réserves internes.

En plus de viser une nouvelle amélioration durable de la valeur de l'entreprise, nous avons décidé d'améliorer le retour des bénéfices à nos actionnaires.

bas. En

ce qui concerne les dividendes pour l'exercice 2021 (clos le 31 mars 2022), nous prévoyons de verser un acompte sur dividende de 35 yens par action et un dividende de fin d'année de 65 yens par action.

Je l'ai pris comme un yen. De plus, en février 2022, nous rachèterons 454 700 actions ordinaires pour un total de 2,5 milliards de yens, ce qui se traduira par un taux de rendement total de 49 % pour l'exercice en cours.

En ce qui concerne les réserves internes, nous entendons les utiliser efficacement afin de construire une structure de gestion solide et d'élargir notre base de vente tout en répondant aux besoins diversifiés de nos clients dans un environnement financier en évolution rapide.

Les statuts stipulent que la Banque peut verser des acomptes sur dividendes conformément à l'article 454, paragraphe 5, de la Loi sur les sociétés.

(Note) Les dividendes de surplus dont la date d'enregistrement appartient à l'exercice en cours sont les suivants. Montant

| Date de résolution | total des dividendes (millions de yens) | Dividende par action (yen) |
|--|---|----------------------------|
| 12 novembre 2021 Résolution du Conseil d'administration | 2 647 | 35,00 |
| 29 juin 2022 Résolution de l'Assemblée générale ordinaire des actionnaires | 4 886 | 65,00 |

4 [Statut de la gouvernance d'entreprise, etc.]

(1) [Aperçu de la gouvernance d'entreprise]

(1) Approche de base de la gouvernance d'entreprise

La Banque est une société avec des commissaires aux comptes, le conseil d'administration et les commissaires aux comptes surveillent l'exécution des fonctions des administrateurs et s'efforcent d'améliorer la gouvernance d'entreprise en s'appuyant sur l'amélioration de la transparence et de la solidité de la gestion. En ce qui concerne la prise de décision de la direction, le conseil d'administration est l'organe suprême et l'autorité appropriée est déléguée pour assurer une prise de décision rapide. De plus, afin de renforcer la fonction d'audit, nous réalisons des audits internes basés sur l'analyse des risques et des audits externes des systèmes de contrôle interne tels que les états financiers.

vinaigre.

(2) Aperçu du système de gouvernance d'entreprise et raisons de l'adoption du système a.

Conseil d'administration

Le conseil d'administration est composé de 8 administrateurs (dont 3 administrateurs externes) et décide des politiques de base et des questions importantes concernant l'exécution des affaires. De plus, les administrateurs se surveillent et se supervisent mutuellement.

(Noms des membres, etc.)

| | |
|-------------------------|--|
| Président Nobuhiro Doi, | Président |
| autres membres | Toshiro Iwahashi, Mikiya Yasui, Hiroyuki Hata, Minako Okuno, Junko Odagiri (réalisateur extérieur), Chiho Oyabu (réalisateur extérieur), Eiji Ueki (réalisateur extérieur) |

B. Conseil d'audit et de surveillance

Le Conseil d'audit et de surveillance est composé de quatre membres du Conseil d'audit et de surveillance (dont deux membres externes du Conseil d'audit et de surveillance) et effectue des audits sur la base des politiques et plans d'audit décidés par le Conseil d'audit et de surveillance.

Des audits appropriés sont en cours. (Noms des membres,

etc.)

| | |
|--|---|
| Président Membre du Conseil permanent d'audit et de surveillance Masahiko Naka | |
| Autres membres Hiroyuki Aono, | Hiroyuki Nakatsukasa (auditeur externe), Motoko Tanaka (auditeur externe) |

C. Conseil d'administration

Le conseil d'administration reçoit des pouvoirs délégués par le conseil d'administration, et les administrateurs et directeurs exécutifs représentatifs discutent des questions importantes liées aux opérations commerciales quotidiennes.

Nous avons mis en place un système de prise de décision rapide. (Noms des

membres, etc.)

| | |
|----------------------------------|-----------------------------|
| Président Nobuhiro Doi, | Président |
| Autres membres Toshiro Iwahashi, | Mikiya Yasui, Hiroyuki Hata |

D. Comité des Nominations et des Rémunérations

En tant qu'organe consultatif du Conseil d'administration, le Comité des nominations et des rémunérations est composé de cinq administrateurs (dont trois administrateurs extérieurs).

Délibère sur les questions importantes liées à la nomination et à la rémunération des membres du Conseil d'Audit et de Surveillance et rend compte au

Conseil d'Administration. (Noms des membres, etc.)

| | |
|---|--|
| Président Directeur Junko Odagiri (Directeur externe) | |
| Autres membres Nobuhiro Doi, | Toshiro Iwahashi, Chiho Oyabu (directeur extérieur), Eiji Ueki (directeur extérieur) |

E. Nomination et durée du mandat des dirigeants

La nomination des administrateurs et des commissaires aux comptes est soumise à la délibération du comité des nominations et des rémunérations, à l'issue de laquelle les candidats administrateurs sont agréés par le conseil d'administration, et les candidats commissaires aux comptes sont agréés par le conseil d'administration, après quoi ils sont élus chacun à l'assemblée générale. assemblée des actionnaires.

Nous sommes ici.

Afin de dynamiser davantage le Conseil d'Administration et de construire avec souplesse un système de management optimal répondant aux évolutions de l'environnement des affaires,

Ainsi, la durée du mandat des administrateurs est d'un an.

valeurs mobilières La Banque a depuis longtemps adopté un système d'audit, et plus de la moitié des auditeurs sont des auditeurs externes qui ne sont pas susceptibles d'avoir des conflits d'intérêts avec les actionnaires généraux. le rôle. En outre, tous les commissaires aux comptes assistent aux réunions du conseil d'administration et les commissaires aux comptes permanents assistent au comité de direction pour superviser le processus de prise de décision et l'état d'avancement des affaires. Par ailleurs, le règlement intérieur de la Banque stipule clairement la mise en place et la mise en place d'un environnement d'audit par les commissaires aux comptes et le Collège des Commissaires aux Comptes, et nous œuvrons pour assurer l'objectivité et la neutralité de la fonction de contrôle de gestion. vinaigre. Par conséquent, dans le cadre du système actuel, une fonction stricte de vérification et d'équilibrage est en train d'être réalisée.

3) Autres questions liées à la gouvernance d'entreprise

(état d'avancement du système de contrôle interne)

a. Dispositif permettant de s'assurer que l'exercice des fonctions des administrateurs et des employés de la Banque et de ses filiales est conforme aux lois et règlements et aux statuts

a. Positionner la conformité (respect des lois et règlements) comme l'un des enjeux de gestion les plus importants,

Nous nous efforcerons d'être minutieux. À cette fin, nous avons établi une éthique d'entreprise et un code de conduite, etc., en tant que normes de conformité. b. En tant que système de promotion de la conformité, nous avons mis en place un comité de conformité et un département de contrôle de la conformité au siège social de la Banque, ainsi qu'un responsable de la conformité dans chaque département et succursale et chaque filiale pour assurer un encadrement, une formation, une inspection approfondis et rapports. De plus, nous avons mis en place un système interne de dénonciation en cas de découverte d'activités frauduleuses.

c) La Banque formulera un programme de conformité à chaque exercice pour promouvoir systématiquement la conformité.

Dans les deux cas, l'état d'avancement est communiqué régulièrement au conseil d'administration.

d. La Banque et ses filiales ont mis en place le « Compliance

Nous avons établi diverses réglementations telles que des manuels.

e) La Banque et ses filiales ont mis en place un système pour rompre les relations avec les forces antisociales et prévenir les dommages causés par ces forces.

Nous avons

f) Le service d'audit interne de la Banque est directement contrôlé par le conseil d'administration, vérifie l'état de conformité de chaque service et de chaque filiale, je rends compte à

B Système de stockage et de gestion des informations relatives à l'exercice des fonctions des administrateurs de la Banque

Le Conseil d'administration de la Banque établit les questions relatives aux méthodes de stockage et de gestion de l'information dans la "Politique de sécurité de l'information" et

Nous avons mis en place un système de stockage et de gestion des documents, etc.

c. Réglementation et autres systèmes de gestion des risques de la Banque et de ses filiales

a. Conformément aux « Règles globales de gestion des risques »

Nous avons mis en place un système de contrôle interne qui nous permet d'appréhender avec précision les risques et de répondre de manière adaptée aux évolutions de l'environnement. (1) risque de marché, (2) risque de liquidité, (3) risque de crédit, (4) risque opérationnel (risque de traitement, risque de sécurité de l'information (risque informationnel, risque système), risque juridique, risque ressources humaines, risque lié aux actifs corporels), (5) risque de blanchiment d'argent et de financement du terrorisme, et (6) risque de réputation

b) La Banque gère également les risques de ses filiales conformément au paragraphe précédent en fonction du contenu de l'activité et de la taille de chaque société. Je vais.

c) Afin de faire face à des événements soudains tels que la survenance de catastrophes telles que tremblements de terre et incendies et l'émergence de risques divers, la Banque a établi le « Règlement pour l'établissement d'un quartier général d'intervention d'urgence » et a établi des procédures d'intervention spécifiques. Nous ont préparé un « plan d'urgence ». En outre, les filiales de la Banque préparent également des « plans d'urgence », etc. en accord avec la Banque.

D. Dispositif pour assurer l'exercice efficace des fonctions des administrateurs de la Banque et de ses filiales

a. Le conseil d'administration formule un plan de gestion à moyen terme (deux à trois ans) qui définit des objectifs communs à l'ensemble de la banque par les dirigeants et les employés. Nous avons mis en place un système dans lequel un budget global est fixé pour chaque administrateur, et chaque administrateur exerce ses fonctions selon sa répartition des tâches. Par ailleurs, les filiales de la Banque partagent également le plan de gestion à moyen terme de la Banque et envisagent de réaliser leurs opérations en fonction de celui-ci.

b) En ce qui concerne l'avancement de ces activités, le Conseil d'administration suivra semestriellement les réalisations et les enjeux du plan, et en outre, gèrera l'état des budgets et l'arrêté des comptes trimestriellement.

Kyoto, Ltd. (E03576) Rapport annuel sur les titres Nous allons le faire.

E. Système de garantie de l'adéquation des informations financières de la Banque et de ses filiales

Nous nous assurons de la pertinence de l'information financière de l'entreprise.

Pet. Un système pour assurer la pertinence des opérations dans le groupe de sociétés composé de la Banque et de ses filiales, et

Système de reporting à la Banque concernant l'exécution des missions

a. En ce qui concerne la gestion des filiales de la Banque, les questions de base sont gérées par le Département de la planification d'entreprise, les affaires du personnel par le Département des ressources humaines et des affaires générales et les opérations courantes par les départements de promotion des entreprises respectifs. ici. b) En ce qui concerne l'exécution des affaires dans les filiales de la Banque, les directeurs généraux chargés de la promotion des affaires, etc. agiront comme administrateurs de chaque société, et en plus de constater la situation et de fournir des conseils par la participation au Conseil d'administration réunions et rapports de synthèse des affaires, etc., ils examineront également tous les six mois les résultats des évaluations des actifs et des règlements de comptes qui seront communiqués au Conseil d'administration de la Banque.

c) Le Département d'audit de la Banque effectue des audits internes de la Banque et de ses filiales, et les membres du Conseil d'audit et de surveillance de la Banque exercent simultanément les fonctions de membres du Conseil d'audit et de surveillance des filiales de la Banque. En conséquence, nous avons mis en place un système pour nous assurer de la pertinence des opérations en procédant à des audits transversaux de la Banque et de ses filiales.

porte. Système pour les employés dans les cas où les membres du Conseil d'audit et de surveillance de la Banque demandent de nommer des employés pour les assister dans leurs fonctions

Le Secrétariat du Conseil d'Audit et de Surveillance dispose d'un collaborateur dédié qui assiste les missions du Conseil d'Audit et de Surveillance et des membres du Conseil d'Audit et de Surveillance.

sang. Indépendance des employés qui assistent les membres du Conseil d'audit et de surveillance de la Banque vis-à-vis des administrateurs et efficacité des instructions données par les membres du Conseil d'audit et de surveillance à ces employés

Questions concernant

Les assistants des membres du conseil d'audit et de surveillance ne doivent pas occuper simultanément des postes liés à l'exécution des affaires et doivent rendre compte directement aux membres du conseil d'audit et de surveillance et ne pas être dirigés ou supervisés par des administrateurs.

Je suis un employé.

Li. Les administrateurs et employés de la Banque, ainsi que les administrateurs et employés des filiales de la Banque, ou les personnes qui ont reçu des rapports de ces personnes, sont supervisés par la Banque.

Système de rapport aux membres du Conseil d'audit et de surveillance et autres systèmes de rapport aux membres du Conseil d'audit et de surveillance

Un système pour s'assurer qu'aucun traitement défavorable n'est reçu comme motif

Les membres du Conseil d'audit et de surveillance de la Banque doivent tenir des réunions importantes telles que le Comité exécutif, le Comité ALM, le Comité de conformité et le siège des contre-mesures d'urgence.

Questions nécessitant la présence aux réunions et pouvant causer un préjudice important à la Banque et à ses filiales par le biais de ces réunions

les questions importantes liées à l'état d'exécution des affaires, l'état des audits internes et les questions importantes liées à la gestion des risques, les violations graves des lois et règlements et des statuts, l'état de la déclaration via le système de déclaration interne de la banque, etc., et d'autres questions de gestion importantes.

b) Dans le cas où un commissaire aux comptes de la Banque demande un rapport sur les affaires et les actifs, les administrateurs et les employés de la Banque et de ses filiales

On s'attend à ce que les gens répondent à cela.

c) Le signaleur ne sera pas traité défavorablement au motif d'avoir fait le signalement mentionné au paragraphe précédent. En outre, dans le système de reporting interne de la Banque et de ses filiales, etc., aucun traitement défavorable ne sera accordé au motif d'avoir fait un signalement.

Il est stipulé qu'il ne doit pas être

n.m. Frais découlant des procédures de prépaiement ou de remboursement des frais découlant de l'exercice des fonctions des membres du Conseil d'audit et de surveillance de la Banque et autres frais découlant de l'exercice des fonctions

Dans le cas où un Réviseur d'Entreprises demanderait le paiement

anticipé des dépenses engagées dans l'exercice de ses fonctions, le remboursement des dépenses engagées ou le remboursement des dettes contractées, la Banque paiera ces dépenses, etc., au Réviseur d'Entreprises. demande à moins que nous puissions prouver qu'elle ne résulte pas de l'exercice de nos fonctions. En outre, il en va de même pour les dépenses encourues lorsque les membres du Conseil d'audit et de surveillance font appel à des experts externes tels que des avocats si nécessaire.

L Autres systèmes pour garantir que les audits des membres du Conseil d'audit et de surveillance de la Banque sont menés efficacement

- a) Les administrateurs, y compris l'administrateur représentant de la Banque, tiennent des réunions régulières avec le Collège des commissaires aux comptes de la Banque pour exprimer leurs opinions sur la politique de gestion de la Banque, les questions à traiter, etc. Les avis sont échangés sur les questions d'audit importantes. . b) En ce qui concerne l'exécution

des tâches confiées ou ordonnées par les membres du Conseil d'audit et de surveillance de la Banque au Département d'audit, les membres du Département d'audit doivent Dans un souci d'efficacité, nous avons clairement indiqué dans notre règlement intérieur et les règlements de l'autorité administrative que

- c) Conseil d'audit et de surveillance Les membres de la Banque échangent régulièrement des informations avec le service d'audit interne et travaillent ensemble.

(Etat de fonctionnement du dispositif de

contrôle interne) Le schéma de l'état de fonctionnement du dispositif de contrôle de la pertinence des opérations est le suivant.

estomac. Efforts en matière de conformité

- a. Positionner la conformité comme l'un des problèmes de gestion les plus importants,

Nous avons établi un code de conduite.

- b. Nous soulignons à plusieurs reprises l'importance de la conformité dans diverses formations et sessions d'étude. c. Des réunions régulières du comité de conformité sont organisées pour confirmer les problèmes de conformité et les contre-mesures et tenir des discussions.

Je discute.

- d) Formuler un programme de conformité, en faire la promotion de manière planifiée et rendre compte périodiquement des progrès, etc. au conseil d'administration. je rends compte à

B Efforts liés à la gestion des risques Confirmer

l'état de la gestion des risques lors des réunions ALM, des comités de gestion des risques de crédit, des réunions sur les risques opérationnels, etc.

Il rend également compte régulièrement au Conseil d'administration.

- b) En ce qui concerne la gestion des filiales de la Banque, la Banque devra

Nous avons établi des normes de consultation et de rapport de la part des filiales, et recevons des consultations et des rapports sur les questions nécessaires.

c. Efforts concernant la pertinence et l'efficacité de l'exécution des tâches

Sur la base du « Règlement du Conseil d'administration », le Conseil d'administration se réunit en principe une fois par mois, avec des réunions extraordinaires

si nécessaire. b. Sur la base du plan de gestion à moyen terme, le conseil d'administration établit les orientations de la marche des affaires et les budgets globaux, et chaque administrateur exerce ses propres missions. En outre, l'état d'exécution des affaires est régulièrement communiqué au conseil d'administration.

- c. Dans l'exécution des affaires, sur la base de l'autorité administrative stipulée dans le règlement intérieur, etc.

augmenter.

D. Efforts liés aux audits par les auditeurs

Les membres du Conseil d'audit et de surveillance doivent assister aux réunions importantes telles que les réunions du Conseil d'administration, les réunions du Comité exécutif, les réunions ALM et les réunions du Comité de conformité.

Nous confirmons l'état de l'exécution des affaires et de la gestion des risques.

- b. En outre, afin d'améliorer l'efficacité des audits, des

Nous échangeons régulièrement des informations et des opinions.

(État de développement du système de gestion des risques)

La Banque considère la gestion des risques comme l'enjeu le plus important pour maintenir la sécurité et la solidité de sa gestion. Nous avons mis en place un système de gestion des risques de type autogestion qui se compare et s'oppose à la force de gestion (fonds propres) de notre entreprise.

Type de risque (risque de crédit, risque de marché, risque de liquidité, risque opérationnel (risque de traitement, risque de sécurité de l'information) risque juridique, risque ressources humaines, risque immobilisations corporelles), risque de blanchiment de capitaux et de financement du terrorisme, risque de réputation) et gérer les risques relevant de leur compétence dans l'ensemble de l'organisation. manière intégrée de renforcer et d'améliorer encore la gestion des risques.

(Résumé du contenu du contrat de limitation de responsabilité)

Conformément à l'article 427, paragraphe 1, de la Loi sur les sociétés, la Banque a convenu avec des administrateurs externes et des membres externes du Conseil d'audit et de surveillance de

(2) [Statut des dirigeants]

(1) Liste des dirigeants

8 hommes, 4 femmes (Proportion d'officiers féminins : 33 %)

| titre d'emploi | nom de famille | date de naissance | Biographie | mandat | Nombre d'actions détenues (1 000 actions) |
|---|----------------------------|-------------------|---|----------------------------|--|
| Président et directeur délégué | Nobuhiro Doi est né le | 25 avril 1956 | Avril 1980 Rejoint la Banque de Kyoto Juin 2006 Directeur général du Département des ressources humaines Juin 2007 Directeur et directeur général du Département des ressources humaines Juin 2008 Directeur général Juin 2010 Directeur général Directeur général des ventes du siège social Juin 2012 Directeur général Juin 2015 Président et chef de | 1 an à partir de juin 2022 | 9 |
| Directeur général principal Directeur délégué | Toshiro Iwahashi est né le | 12 décembre 1961 | la direction (actuel poste) Avril 1986 Rejoint la Banque de Kyoto Juin 2008 Directeur général du Département de la planification générale Juin 2012 Directeur général de la succursale de Sanjo Juin 2014 Directeur et directeur général de la succursale de Sanjo Juin 2015 Directeur et directeur général du Département de filtrage des prêts Juin 2016 Directeur général et directeur général du département des ventes du siège social juin 2018 | 1 an à partir de juin 2022 | 6 |
| Le directeur exécutif | Mikiya Yasui est né le | 8 février 1965 | directeur général juin 2022 directeur général principal (poste actuel) avril 1987 a rejoint la Banque de Kyoto avril 2011 directeur général du secrétariat novembre 2014 directeur général du département des ressources humaines juin 2015 directeur général directeur général du département des ressources humaines Juin 2017 Directeur Juin 2018 | 1 an à partir de juin 2022 | 5 |
| Directeur général Hiroyuki Hata Né le | 16 avril 1963 | | Directeur général Directeur des ventes du siège social Juin 2021 Directeur général (poste actuel) Avril 1987 A rejoint la Banque de Kyoto Juin 2010 Responsable du département des ressources humaines Juin 2012 Directeur de succursale Kujo Juin 2015 Cadre supérieur Conformité Directeur général et directeur général du bureau de service à la clientèle, Division de la conformité Juin 2016 Directeur général Directeur général du Département de la gestion des risques Février 2017 Directeur exécutif Directeur exécutif du siège social de Productivity Innovation Juin 2018 Directeur et directeur exécutif du siège social de Productivity | 1 an à partir de juin 2022 | 6 |
| Réalisatrice Minako Okuno Née le | 23 février 1966 | | Innovation Juin 2019 Directeur général (poste actuel) Avril 1989 A rejoint la Banque de Kyoto en 2013 Juin 2018 Directeur de Affaires publiques et relations régionales Juin 2019 Directeur général Directeur général des affaires publiques et des relations régionales | 1 an à partir de juin 2022 | 2 |
| Directeur à temps partiel | Junko Odagiri Né le | 24 juin 1952 | Directeur Juin 2022 Directeur (poste actuel) Avril 1979 Assistant du Junior College of Economics de l'Université de Shiga Avril 1980 Economie Avril 1987 Professeur adjoint, Junior College of Economics Avril 1993 Professeur associé, Faculté des sciences économiques Avril 1998 Professeur, Faculté des sciences économiques Juin 2017 Directeur, Banque de Kyoto (poste actuel) Avril 2018 Professeur émérite, Université de Shiga (poste actuel)) Avril 1994 Professeur adjoint, Faculté d'éducation, Université de Gifu Avril 2010 Professeur, Faculté of Education, Gifu University (poste actuel) Avril 2019 Professeur, Hyogo University of Education Graduate School (poste actuel) Juin 2020 Director, The Bank of Kyoto (poste actuel) Avril 2021 Tokai Kunitachi University Organization Gifu University Vice President (poste actuel) | 1 an à partir de juin 2022 | 1 |
| Directeur à temps partiel | Chiho Oyabu Née le | 15 mars 1962 | de Shiga (poste actuel)) Avril 1994 Professeur adjoint, Faculté d'éducation, Université de Gifu Avril 2010 Professeur, Faculté of Education, Gifu University (poste actuel) Avril 2019 Professeur, Hyogo University of Education Graduate School (poste actuel) Juin 2020 Director, The Bank of Kyoto (poste actuel) Avril 2021 Tokai Kunitachi University Organization Gifu University Vice President (poste actuel) | 1 an à partir de juin 2022 | |

| titre d'emploi | nom de famille | date de naissance | Biographie | mandat | Nombre d'actions détenues (1 000 actions) |
|---|--|-------------------|---|-----------------------------|--|
| Directeur à temps partiel | Eiji Ueki est né le 18 juin 1958 | | <p>Avril 1981 Rejoint Nippon Telegraph and Telephone Public Corporation (actuellement Nippon Telegraph and Telephone Corporation) Juin 2009 Directeur général, NTT DATA Corporation Juin 2013 Administrateur, Directeur général Juin 2014 Administrateur, Directeur général Juin 2016 Représentant Administrateur, Directeur général Juin 2017 Représentant Administrateur, vice-président exécutif et directeur général Juin 2018 NTT DATA SYSTEM TECHNOLOGY CORPORATION Administrateur représentant et président Juin 2021 NTT DATA Juin 2021 Administrateur de la Banque de Kyoto (poste actuel) Avril 2022 Administrateur représentant et président de NTT DATA Financial Technology Corporation (poste actuel) Juin 2022 NTT Data Force Co., Ltd. Administrateur de la société (poste actuel)</p> <p>Avril 1985 Rejoint la Banque de Kyoto Juin 2011 Directeur général des affaires publiques Juin 2012 Directeur et directeur général des affaires publiques Juin 2013 Directeur et directeur général du département de filtrage Avril 2014 Directeur et directeur général du Département</p> | 1 an à partir de juin 2022 | |
| Membre permanent du Conseil d'audit et de surveillance | Masahiko Naka Date de naissance : 20 juin 1960 | | <p>de filtrage des prêts et du Bureau de la stratégie de prêt du Département de filtrage des prêts Juin 2014 Juin 2015 Directeur général Juin 2017 Directeur général principal Juin 2019 Auditeur permanent (poste actuel) Avril 1985 Rejoint la Banque de Kyoto Juin 2012 Directeur général de l'administration Juin 2015 Directeur Général et Directeur Général de l'Administration Juin 2017 Directeur Général Directeur Général du Département des Affaires Générales Juin 2017</p> | 4 ans à partir de juin 2019 | 11 |
| Membre du Conseil d'audit et de Surveillance | Hiroyuki Ando est né le 21 décembre 1962 | | <p>Directeur Général Directeur Général du Secrétariat Juin 2021 Directeur Général Juin 2021 Commissaire aux Comptes (poste actuel) Septembre 1984 Expert-Comptable Octobre 1988 Expert-Comptable Novembre 1989 Nakatsukasa Certified Public Accountant • Création d'un bureau de comptable fiscaliste, représentant</p> | 4 ans à partir de juin 2021 | 4 |
| Membre du Conseil d'audit et de Surveillance Temporaire | Nakamo Hiroyuki est né le 21 décembre 1957 | | <p>du bureau (poste actuel) Juin 2007 Chapitre Kinki de l'Institut japonais des comptables publics certifiés</p> <p>président</p> <p>Juillet 2007 Vice-président, The Japanese Institute of Certified Public Accountants Juin 2009 Auditeur externe, Osaka Securities Exchange Février 2012 Auditeur externe Furusato Industry Co., Ltd. Janvier 2013 Japan Exchange Group, Inc. Administrateur externe Juin 2015 Auditeur externe de The Nippon Synthetic Chemical Industry Co., Ltd. Juin 2015 Administrateur externe de Furusato Industry Co., Ltd. Juin 2021 Auditeur externe de The Bank of Kyoto (poste actuel) Octobre 2021 Administrateur externe de Furusato Maruka Holdings Co., Ltd. (poste actuel)</p> | 4 ans à partir de juin 2021 | |

| titre d'emploi | nom de famille | date de naissance | Biographie | mandat | Nombre d'actions détenues (1 000 actions) |
|----------------------------|--|-------------------|---|-----------------------------|--|
| | Motoko Tanaka est née le 22 avril 1958 | 22 avril 1958 | <p>Avril 1988 Nommé Procureur général Juillet</p> <p>2015 Procureur général, Bureau du procureur public du district de Matsue</p> <p>Septembre 2016 Procureur général, Bureau du procureur</p> <p>général suprême Juillet 2017 Procureur général, Bureau du procureur</p> <p>public du district de Mito Février 2018 Procureur général, Bureau du</p> <p>procureur public du district de Kyoto Juillet 2019 Procureur général en</p> <p>chef, Bureau des procureurs publics du district de Kobe Novembre 2020 Avocat</p> <p>inscrit (Association du barreau d'Osaka) Novembre 2020 Cabinet</p> <p>d'avocats Katayama & Hiraizumi</p> <p>Avocat invité (poste actuel) Juin 2021 Auditeur d'entreprise, Banque de</p> | 4 ans à partir de juin 2021 | |
| Kyoto (poste actuel) Total | | | | | 47 |

(Notes) 1. Administrateurs Junko Odagiri, Chiho Oyabu et Eiji Ueki sont des administrateurs externes comme stipulé à l'article 2, point 15 de la Loi sur les sociétés. Le nom de Junko Odagiri sur son registre de famille est Junko Hayashi, mais elle est écrite comme son nom professionnel.

2 Membres du Conseil d'audit et de surveillance Hiroyuki Nakatsukasa et Motoko Tanaka sont des membres externes du Conseil d'audit et de surveillance, comme stipulé à

l'article 2, point 16 de la Loi sur les sociétés. 3. La Banque a mis en place un système de dirigeants exécutifs afin d'assister les administrateurs dans leur exécution et de renforcer l'exécution de la gestion. vinaigre. La situation des dirigeants mandataires sociaux au 30 juin 2022 est la suivante.

| titre d'emploi | nom de famille |
|--|-------------------|
| Directeur général (responsable des ventes d'Osaka et directeur de la succursale de Namba) | Kazuhiro Waki |
| Directeur Général Délégué | Koji Nishimura |
| Directeur Général Délégué | Minoru Wada |
| Directeur général (responsable des ventes du siège social) | Kenji Hashi |
| Directeur exécutif (Tokyo Sales Manager) | Hiroyuki Tsuji |
| Directeur général (directeur de la succursale de Sanjo) | Takashi Kawasaki |
| Directeur Général Délégué | Tanaka Kiyoshi |
| Dirigeant (Directeur Général du Département d'Audit) | Hisamitsu Itō |
| Cadre dirigeant (directeur de succursale de Tanabe et directeur de succursale de Miyamagi) | Kazuhiro Aoki |
| Cadre dirigeant (responsable de la vérification des prêts) | Kenichi Uegaki |
| Cadre supérieur (directeur général de la division de la gestion des risques et directeur général du bureau du service à la clientèle, division de la gestion des risques) | Hiroyuki Shikata |
| Cadre supérieur (simultanément président et directeur représentant de Kyogin Securities Co., Ltd.) | Takanobu Nakajima |
| Dirigeant Délégué (Directeur Général du Département Finances de Marché) | Shintaro Morimoto |
| Dirigeant (Directeur Général du Département des Ressources Humaines et des Affaires Générales) | Kanji Habuchi |
| Cadre dirigeant (directeur général du service de planification d'entreprise) | Etsuharu Motomasa |
| Dirigeant (directeur général du siège des ventes) | Takashi Kawakatsu |
| Cadre dirigeant (directeur de succursale de Nagoya) | Hiroshi Yamamoto |

2) Statut des dirigeants

externes La Banque a nommé trois administrateurs externes et deux vérificateurs corporatifs externes et a avisé les bourses qu'ils sont des dirigeants indépendants.

B. Opinions sur les fonctions, les rôles et le statut de nomination des administrateurs externes et des auditeurs externes

La Banque a nommé trois administrateurs externes pour renforcer davantage les fonctions de supervision de la prise de décision de gestion et de l'exécution des affaires. En préservant leur

objectivité et leur neutralité, les membres du Conseil d'audit externe et de surveillance ont pour rôle d'améliorer la fonction d'audit pour la gestion et l'exécution des affaires et de renforcer le système de gouvernance d'entreprise de la Banque. Les deux auditeurs externes ont chacun des connaissances spécialisées en matière financière, comptable et juridique et veillent à la transparence de la gestion en menant des audits dans un esprit d'indépendance et d'objectivité. Conformément aux exigences relatives aux administrateurs externes et aux auditeurs

d'entreprise externes stipulées dans la Loi sur les sociétés et aux normes d'indépendance stipulées par la Bourse de Tokyo, la Banque nomme des administrateurs externes qui ne sont pas susceptibles d'avoir des conflits d'intérêts avec les actionnaires généraux. •Nommé en tant qu'administrateur externe auditeur d'entreprise.

B Aperçu des relations personnelles, de capital ou d'affaires avec la Banque et d'autres intérêts

annuel sur les valeurs mobilières Les transactions suivantes existent entre les trois administrateurs externes et les deux réviseurs d'entreprises externes et notre société Il n'existe aucun conflit d'intérêts.

•Il y a des transactions bancaires régulières avec le directeur extérieur Junko Odagiri.

•Il y a des transactions bancaires régulières avec le directeur extérieur Chiho Oyabu.

•Il y a des transactions bancaires régulières avec le directeur extérieur Eiji Ueki. La personne en question est de NTT DATA Corporation.

Jusqu'en juin 2018, il était engagé dans l'exécution des affaires en tant que directeur représentant et vice-président exécutif. Actuellement président de NTT DATA FORCE CORPORATION et PDG de NTT DATA FINANCIAL TECHNOLOGY CORPORATION.

Je suis le président et directeur délégué. La Banque sous-traite l'exploitation du système à NTT DATA Corporation et effectue des transactions bancaires régulières avec NTT DATA Corporation. •Il y a des transactions bancaires régulières avec l'auditeur externe Hiroyuki

Nakatsukasa. •Il y a des transactions bancaires régulières avec l'auditeur externe Motoko Tanaka.

(3) Coopération mutuelle entre la surveillance ou les audits par des administrateurs ou des auditeurs externes et les audits internes, les audits par les commissaires aux comptes et les audits comptables, et les relations avec les services de contrôle interne

Les membres du Conseil d'audit et de surveillance reçoivent divers rapports du Conseil d'administration, etc., et fournissent des conseils et des recommandations d'un point de vue objectif, assurant ainsi le rôle de supervision de la gestion. De plus, nous assurons un système de coopération mutuelle afin que les administrateurs externes puissent pleinement exercer leur fonction de contrôle de gestion, par exemple en donnant des explications préalables de chaque service, etc., sur l'ordre du jour du Conseil d'administration.

Les membres externes du Conseil d'Audit et de Surveillance, conformément à la politique d'audit, au plan d'audit, à la répartition des tâches, etc. décidés par le Conseil d'Audit et de Surveillance, assistent aux réunions du Conseil d'Administration, aux réunions d'échange d'avis avec le Président et les Administrateurs Délégués, etc., ainsi que des réunions de reporting d'audit financier tenues par les commissaires aux comptes. En outre, nous recevons divers rapports et explications des réviseurs d'entreprise à temps plein, des services de contrôle interne, etc. lors des réunions du Collège des commissaires aux comptes, etc., conduite des discussions approfondies et effectuer des audits. Lors des réunions du Conseil d'Audit et de Surveillance, les membres à temps plein du Conseil d'Audit et de Surveillance, etc. discutent des propositions du Conseil d'Administration, de l'état et du contenu des présences aux réunions importantes, du contenu des visites dans les agences, etc., les points importants remontés par les services de contrôle interne... et les échanges avec les commissaires aux comptes Le Directeur Général de la Direction de l'Audit rend compte et explique les résultats des audits internes... lors de réunions régulières et échange des avis dans un souci de partage d'informations.

(3) [Statut de la vérification]

1) Statut des audits par les auditeurs

internes La Banque dispose de quatre auditeurs internes, composés de deux auditeurs internes à plein temps et de deux auditeurs externes à temps partiel. Hiroyuki Nakatsukasa, membre externe du conseil d'audit et de surveillance, est expert-comptable agréé et comptable fiscal agréé, et possède une connaissance approfondie de la finance et de la comptabilité. Motoko Tanaka est avocate et possède des connaissances juridiques, etc., et possède un degré considérable de connaissances.

En règle générale, le Collège des commissaires aux comptes se réunit une fois par mois pour prendre des décisions sur les politiques d'audit, les méthodes d'audit, les plans d'audit, la répartition des tâches, etc., sur la base du Règlement du Collège des commissaires aux comptes et des Normes d'audit pour les commissaires aux comptes. conformément aux plans, etc., des audits sont effectués sur l'état d'exécution des fonctions des administrateurs, le développement et le fonctionnement des contrôles internes, etc.

Les points d'audit prioritaires pour cet exercice sont l'état des efforts de prévention des scandales, l'état de développement et de fonctionnement du système de conformité, Il s'agit de l'état de développement et de fonctionnement du dispositif global de contrôle départemental, et de l'état d'avancement et de gestion du plan de gestion à moyen terme.

En outre, afin de mener à bien les audits par les membres du conseil d'audit et de surveillance, le secrétariat du conseil d'audit et de surveillance a été mis en place et du personnel dédié indépendant des administrateurs a été affecté en tant qu'employés pour assister les tâches du conseil d'audit et de surveillance et les

membres du Conseil d'audit et de surveillance. En plus d'assister à des réunions importantes telles que celles du conseil d'administration, du comité exécutif, de la réunion ALM, du comité de conformité et du comité de promotion de la gestion de la durabilité, les membres à temps plein du conseil d'audit et de surveillance examinent les documents importants, organisent des auditions avec les directeurs généraux de chaque département. en début de mandat, visiter les bureaux de vente, etc. Nous procédons à une inspection sur place. En outre, les questions à signaler aux membres du conseil d'audit et de surveillance par le service de contrôle interne et le service d'audit interne (service d'audit) sont déterminées, et en plus des rapports réguliers, les questions importantes sont signalées au besoin et les entretiens sont menés comme nécessaire. Nous sommes là. En principe, tous les membres du conseil d'audit et de surveillance (y compris les membres externes du conseil d'audit et de surveillance) se réunissent (8 fois au cours de l'exercice en cours) pour échanger des opinions avec le président et les directeurs exécutifs, etc. concernant la gestion globale et les problèmes des départements sous Grâce à ces séries d'activités, nous extrayons les problèmes et saisissons la situation réelle. Avec l'auditeur comptable, nous échangeons des informations et des avis sur les plans d'audit, l'état d'avancement des audits, etc. lors de réunions mensuelles régulières. , nous travaillons au renforcement de la coopération. En ce qui concerne les questions clés d'audit (KAM), nous avons reçu des rapports sur l'état de l'examen de l'auditeur comptable lors de réunions régulières après la réunion de débriefing du plan d'audit, et échangé des informations et des opinions sur la rizière.

rapport annuel sur les valeurs mobilières Conseil des commissaires aux comptes, réviseurs d'entreprises à temps plein, etc., examiner les propositions de réunion du conseil, l'état et le contenu de la participation aux réunions importantes, les détails des visites aux agences commerciales... et au contrôle interne Le directeur général de la Direction de l'Audit rend compte et explique les résultats des audits internes... et échange des avis dans le but de partager l'information.

Par ailleurs, des commissaires aux comptes à temps plein exercent simultanément les fonctions de commissaires aux comptes à temps partiel de chaque filiale consolidée,

Nous réalisons également des audits de nos filiales.

Les membres externes du Conseil d'Audit et de Surveillance assistent aux réunions du Conseil d'Administration, aux réunions d'échange d'opinion avec le Président et les Directeurs Exécutifs, etc., aux réunions de rapport d'audit financier du Commissaire aux Comptes, etc., ainsi qu'aux réunions du Conseil d'Audit et de Surveillance, etc. Nous recevons divers rapports et explications de, etc., tenons des discussions suffisantes et effectuons des audits.

Au cours de l'exercice sous revue, 15 réunions du Conseil d'Audit et de Surveillance se sont tenues et l'état de présence de chaque membre du Conseil d'Audit et de Surveillance est indiqué dans le tableau ci-dessous.

| nom de famille | titre d'emploi | Temps de garde | Fréquentation (taux de fréquentation) |
|----------------------|--|----------------|---------------------------------------|
| Yoshihiko Hamagishi | Membre permanent du Conseil d'audit et de surveillance (à temps plein) | trois fois | 3 fois (100%) |
| Masahiko Naka | Membre permanent du Conseil d'audit et de surveillance (à temps plein) | 15 fois | 15 fois (100%) |
| Hiroyuki Andō | Auditeur (temps plein) | 12 fois | 12 fois (100 %) |
| Nobuaki Sato | Auditeur externe (à temps partiel) | trois fois | 3 fois (100%) |
| Masanori Ishibashi | Auditeur externe (à temps partiel) | trois fois | 3 fois (100%) |
| Hiroyuki Nakatsukasa | Auditeur externe (à temps partiel) | 12 fois | 12 fois (100 %) |
| Motoko Tanaka | Auditeur externe (à temps partiel) | 12 fois | 12 fois (100 %) |

(Remarque) Le nombre de réunions diffère selon le moment de la nomination et du départ à la retraite.

La Commission des Commissaires aux Comptes dure en moyenne 5 heures.

Les principaux sujets de délibération, etc. du Conseil d'Audit et de Surveillance sont les

suivants •Politiques d'audit, méthodes d'audit, plans d'audit et répartition des tâches •Rapports d'audit

•Consentement à l'élection des

auditeurs •Renouvellement ou non-renouvellement des auditeurs

comptables •Consentement aux décisions relatives à la

rémunération, etc. des auditeurs comptables

(2) Etat des audits internes

Les audits internes de la Banque sont réalisés par la Direction de l'Audit (35 personnes au 31 mars 2022), indépendante des autres directions métiers.

Les résultats de l'audit sont communiqués au Conseil d'administration, au Comité exécutif et au Conseil d'audit et de surveillance.

En outre, il est stipulé dans le règlement intérieur que les membres du Conseil d'Audit et de Surveillance peuvent donner des instructions et des ordres à la Direction de l'Audit et les utiliser comme personnel pour des opérations d'audit.

En cas d'accident grave ou de scandale, la Direction de l'Audit et les Membres du Conseil d'Audit et de Surveillance se concerteront pour enquêter.

(3) Etat des audits comptables

a. Nom du cabinet d'audit

Deloitte Touche Tohmatsu LLC

B Période d'audit continu

1976 et après

c. Experts-comptables agréés Arata Ohtake, Akiyo Shimoida

D. Composition des assistants impliqués dans les travaux d'audit

6 experts-comptables et 10 autres assistent les travaux d'audit comptable de la Banque.

E. Politique et motifs de sélection des cabinets d'audit Lors

de la sélection d'un cabinet d'audit, le conseil d'audit et de surveillance établit des critères de décision tels que le non-respect de l'article 340, paragraphe 1, de la loi sur les sociétés Nous recueillons et évaluons des informations sur la qualité, l'expertise, le niveau de rémunération de l'audit, etc. avant de prendre des décisions. Le Conseil d'audit et de surveillance doit satisfaire aux exigences énoncées au point f. Comme indiqué ci-dessus, à la suite de l'évaluation et de la délibération du cabinet d'audit, nous avons jugé opportun de renouveler son mandat.

Le conseil d'audit et de surveillance établit et évalue les critères de sélection d'un cabinet d'audit, et évalue l'exécution des missions, le système de contrôle qualité, l'indépendance/l'expertise,

Nous avons confirmé qu'il n'y a aucun problème de communication avec la direction et les vérificateurs.

(iv) Détails des honoraires d'audit

estomac. Rémunération des commissaires aux comptes des experts-comptables, etc.

| distinguer | Rémunération basée sur | | Exercice fiscal consolidé en cours | |
|----------------------|--|----|--|----|
| | des services autres que d'audit (millions de yens) Rémunération basée sur des services de certification d'audit (millions de yens) | 68 | Rémunération basée sur des services non-audit pour les services de certification d'audit (millions de yens) Rémunération basée sur des services non-audit (millions de yens) | 13 |
| Société dépositante | 68 | 6 | 70 | 13 |
| Filiales consolidées | 6 | 1 | 6 | 1 |
| Total | 74 | 7 | 76 | 14 |

un. Détails des services non audit à la Banque

(Exercice précédent)

Services de conseil liés à la sophistication des mesures de lutte contre le blanchiment d'argent

Recherche sur les modèles de valorisation de marché des swaps de taux d'intérêt avec floor

(Exercice consolidé en cours)

Travaux de vérification du système, etc. suite à l'arrêt de la publication du LIBOR

b. Détail des travaux non audit dans les filiales consolidées

(Exercice précédent)

Services d'assurance liés au respect des lois et réglementations pour la gestion séparée des actifs des clients

(Exercice consolidé en cours)

Services d'assurance liés au respect des lois et réglementations pour la gestion séparée des actifs des clients

B Rémunération pour le même réseau (Groupe Deloitte Tohmatsu) que les experts-comptables auditeurs (hors a.)

| distinguer | Rémunération basée sur | | Exercice fiscal consolidé en cours | |
|----------------------|--|---|--|---|
| | des services autres que d'audit (millions de yens) Rémunération basée sur des services de certification d'audit (millions de yens) | 3 | Rémunération basée sur des services non-audit pour les services de certification d'audit (millions de yens) Rémunération basée sur des services non-audit (millions de yens) | 0 |
| Société dépositante | | 3 | | 0 |
| Filiales consolidées | | | | |
| Total | | 3 | | 0 |

un. Détails des services non audit à la Banque

(Exercice précédent)

Fourniture d'informations relatives aux mesures de lutte contre le blanchiment d'argent, etc.

Services d'orientation/de conseil et services de préparation/rapport de procurations liés aux rapports FATCA

Services d'assistance liés à la création d'aperçus d'entreprise liés à des projets de fusions et acquisitions

(Exercice consolidé en cours)

Services d'assistance liés à la création d'aperçus d'entreprise liés à des projets de fusions et acquisitions

b. Détail des travaux non audit dans les filiales consolidées

(Exercice précédent)

N'est pas applicable.

(Exercice consolidé en cours)

N'est pas applicable.

c. Détails de la rémunération basée sur d'autres services importants de certification d'audit

N'est pas applicable.

D. Politique de détermination de la rémunération de l'audit

N'est pas applicable.

E. Raisons pour lesquelles le Conseil d'audit et de surveillance a approuvé la rémunération, etc. du commissaire aux comptes

Le Collège des commissaires aux comptes obtient les documents et rapports nécessaires du commissaire aux comptes et des services concernés au sein de la Banque pour confirmer et vérifier le contenu du plan d'audit du commissaire aux comptes, l'état d'avancement de l'audit et la base de calcul des estimations de rémunération. , a jugé être approprié et a procédé à un audit comptable Je suis d'accord avec vous sur la rémunération de la personne, etc.

(4) [Rémunération des dirigeants, etc.]

(1) Politiques de détermination du montant de la rémunération, etc. des dirigeants et méthode de calcul de celle-ci

Afin d'assurer la transparence du processus de nomination des administrateurs et des auditeurs et de déterminer leur rémunération, la Banque a mis en place un comité de nomination et de rémunération composé majoritairement d'administrateurs externes. Sur la base du rapport du comité, la rémunération des administrateurs est déterminée par résolution du conseil d'administration, et la rémunération des réviseurs d'entreprise est déterminée après discussion entre les réviseurs d'entreprise.

estomac. Questions concernant la politique de détermination du contenu de la rémunération, etc. des administrateurs individuels La

politique de détermination de la rémunération individuelle des administrateurs (ci-après la « politique de détermination ») sera consultée avec le Comité des Nominations et des Rémunérations, et le détail des son rapport doit être fait. est déterminée par une résolution du conseil d'administration.

Le système de rémunération des administrateurs doit être conçu pour fonctionner suffisamment comme une incitation à l'amélioration durable de la valeur de l'entreprise, et lors de la détermination de la rémunération des administrateurs individuels, un niveau approprié doit être fixé en fonction des responsabilités de chaque administrateur. politique. Plus précisément, nous verserons une «

rémunération de base » sur une base mensuelle en fonction des rôles et des responsabilités, des « primes de direction » qui seront versées en fonction de facteurs tels que le niveau de contribution à la performance au cours d'un même exercice, et nous nous efforcerons d'augmenter valeur et concentration sur les actionnaires.

Action.

Dans une optique d'indépendance, les administrateurs extérieurs ne bénéficient que d'une « rémunération de base » versée mensuellement, et non d'un système de rémunération lié à la performance. De plus, afin d'accroître l'indépendance

des membres du Conseil d'Audit et de Surveillance et de renforcer la gouvernance d'entreprise, nous fournirons des rapports liés à la performance de l'entreprise.

Il n'y a pas de système de rémunération, seulement une "rémunération de base" versée sur une base mensuelle.

Lors de la détermination du contenu de la rémunération des administrateurs individuels, le comité de nomination et de rémunération examine la proposition initiale, y compris la cohérence avec la politique de prise de décision, de sorte que le conseil d'administration respecte également fondamentalement le rapport et prend des décisions. avec notre politique.

B Questions liées aux résolutions des assemblées générales des actionnaires concernant la rémunération des administrateurs et des commissaires aux comptes

Lors de la 103ème Assemblée Générale Ordinaire des Actionnaires tenue le 29 juin 2006 (le nombre d'administrateurs au moment de l'assemblée était de 15 et le nombre de commissaires aux comptes de 4), la « rémunération de base » et les « bonus exécutifs » des administrateurs seront être inférieur à 600 millions de yens par an. , Lors de la 105e Assemblée générale ordinaire des actionnaires tenue le 27 juin 2008 (le nombre d'administrateurs au moment de l'assemblée était de 12 et le nombre de commissaires aux comptes était de 4), la rémunération annuelle des commissaires aux comptes a été fixée à 100 millions de yens ou moins Lors de la 118e Assemblée générale ordinaire des actionnaires tenue le 29 (8 administrateurs et 4 commissaires aux comptes au moment de la conclusion), la "rémunération en actions restreintes" des administrateurs a été approuvée pour un montant annuel de 150 millions de yens ou moins. Nous sommes là.

c. Questions concernant la délégation de la détermination de la rémunération, etc. pour chaque

administrateur individuel a adopté une résolution pour déléguer la détermination du contenu spécifique du montant de la rémunération de Le contenu de cette autorisation est de déterminer le montant de la rémunération de base de chaque administrateur, la répartition d'appréciation des primes en fonction du degré de contribution de chaque administrateur à la marche des affaires, et le nombre d'actions gratuites à attribuer à chaque administrateur. La raison de la délégation de ces pouvoirs est que l'administrateur représentant est le mieux placé pour évaluer l'activité de chaque administrateur tout en ayant une vue sur la performance de la Banque dans son ensemble.

L'administrateur représentant délégué consulte le Comité des Nominations et des Rémunérations sur le projet et obtient un rapport afin que la délégation puisse être convenablement exercée. La décision a été prise sur la base du contenu du rapport.

(2) Montant total des rémunérations, etc. pour chaque catégorie de dirigeants, montant total des rémunérations, etc. par type, et nombre de dirigeants concernés

Exercice social en cours (du 1er avril 2021 au 31 mars 2022)

| Classement d'officier | Nombre d'objets | Montant total de la rémunération (millions de yens) | Rémunération | | Compensation non monétaire, etc. |
|---|-----------------|--|---------------------------|----------------------|----------------------------------|
| | | | fixe Rémunération de base | Bonus des dirigeants | |
| Administrateurs (hors administrateurs externes) Membres du Conseil | 6 | 278 | 192 | 49 | 36 |
| d'audit et de surveillance (hors membres du Conseil d'audit et de | 3 | 44 | 44 | | |
| surveillance externes) Dirigeants externes | 8 | 34 | 34 | | |

(Notes) 1. La rémunération non monétaire ci-dessus, etc. comprend 12 millions de yens comptabilisés en charges dans l'exercice en cours sur la base des «options d'achat d'actions de type rémunération en actions» qui ont été supprimées à l'exception de celles qui ont déjà été accordées en juin 2021, et les «23 millions de yens restreints ont été

enregistrés comme une dépense basée sur la rémunération en actions. La rémunération en actions restreintes accorde des actions ordinaires aux administrateurs (à l'exclusion des administrateurs externes) de la Banque avec une période de restriction de transfert jusqu'à la date de départ à la retraite de l'un ou l'autre des postes d'administrateur ou de dirigeant. L'objectif est de sensibiliser les administrateurs à la valorisation de l'entreprise et de les sensibiliser à une gestion actionnariale. 2. En plus de ce qui précède, il n'y a pas de rémunération, etc. en tant qu'employé lorsqu'un administrateur est également employé. 3. Le nombre de personnes à rémunérer comprend deux administrateurs qui ont pris leur retraite à l'issue de la 118e Assemblée générale ordinaire des actionnaires tenue le 29 juin 2021, et 3 auditeurs sont inclus.

3) Montant total de la rémunération consolidée, etc., pour

chaque dirigeant Ce montant n'est pas répertorié car il n'y a aucune personne dont la rémunération totale consolidée, etc. est de 100 millions de yens ou plus.

(5) [Statut de l'actionariat]

(i) Critères et concepts de classification des stocks d'investissement

Les actions d'investissement qui sont détenues uniquement à des fins d'investissement sont celles détenues uniquement dans le but de recevoir des bénéfices provenant des fluctuations boursières ou des dividendes en actions. Les actions d'investissement détenues à des fins autres que d'investissement pur sont des actions détenues dans le but d'établir des relations d'affaires stables à long terme avec les entreprises détenues et pour des stratégies de gestion telles que des alliances commerciales.

(2) Actions d'investissement détenues à des fins autres que de pur

investissement a. La méthode de vérification de la politique de détention et de la rationalité de la détention, ainsi que la vérification des

Par ailleurs

Pour les actions d'investissement détenues à des fins autres que l'investissement pur, nous cherchons à établir des relations commerciales stables à long terme avec les sociétés émettrices et à former des alliances commerciales.

Pour toute stratégie de gestion, nous détiendrons des actions si nous reconnaissons l'importance de les détenir et si nous jugeons qu'elles contribueront à l'amélioration de la valeur de notre entreprise à moyen et à long terme.

Concernant la méthode de vérification de la rationalité des détentions, nous ciblons les valeurs cotées en fonction des bénéfices et des coûts en capital liés à la détention.

Nous effectuons des évaluations quantitatives et des évaluations qualitatives basées sur des relations commerciales à moyen et long terme, etc., et les vérifions de manière exhaustive.

Le Conseil d'administration vérifie l'opportunité de la détention d'actions individuelles selon la méthode ci-dessus.

vinaigre. En conséquence, nous envisagerons de vendre des actions pour lesquelles nous ne reconnaissons pas l'importance de les détenir.

De plus, afin d'améliorer l'efficacité du capital à moyen et long terme, les actions cotées atteindront 16 milliards de yens sur trois ans à partir de l'exercice 2022 (à fin mars 2022). 10 % de la valeur comptable).

B Nombre d'émissions et montant au bilan Nombre

| | d'émissions (émissions) | Montant total du bilan (millions de yens) |
|--------------------|----------------------------|--|
| Action cotée | 146 | 1 047 877 |
| actions non cotées | 111 | 12 890 |

(Émissions dont le nombre d'actions a augmenté au cours de l'exercice en cours)

| | Nombre d'émissions (émissions) | Prix d'acquisition total lié à l'augmentation du nombre d'actions (millions de yens) | Raison de l'augmentation du nombre d'actions |
|--------------------|--------------------------------|--|---|
| Action cotée | 1 | 50 | Acquisition d'actions pour améliorer la valeur d'entreprise de nos clients et de la Banque grâce au maintien et à l'expansion de transactions globales et au renforcement de relations stables à long terme |
| actions non cotées | | | |

(Émissions dont le nombre d'actions a diminué au cours de l'exercice en cours)

| | Nombre de stocks (stocks) | Prix de vente total lié à la diminution du nombre d'actions (millions de yens) |
|--------------------|---------------------------|--|
| Action cotée | 5 | 1 457 |
| actions non cotées | 5 | 256 |

c. Informations sur le nombre d'actions pour chaque marque d'actions d'investissement spécifiées et d'actions de détention réputées, montant du bilan, etc.

(Stock spécial d'investissement)

| Marque | Exercice fiscal en cours Exercice fiscal | | Objet de la détention et raison de l'augmentation du nombre d'actions | Possibilité de propriété d'actions de la Banque |
|--------------------------------|---|--|--|---|
| | précédent | Nombre d'actions | | |
| | Nombre d'actions (milliers d'actions) Bilan | Montant comptabilisé | | |
| | Montant (millions de yens) | Montant (millions de yens) | | |
| Nintendo Co., Ltd | 4 880 | de yens) 4 880 | Améliorer la valeur d'entreprise de nos partenaires commerciaux et de la Banque grâce à des renforcement des relations | ont |
| | 300 961 | 301 645 | | |
| Société Nidec | 24 798 | 24 798 | idem | ont |
| | 241 735 | 333 166 | | |
| Murata Manufacturing Co., Ltd. | 15 780 | 15 780 | idem | ont |
| | 128 086 | 139 527 | | |
| Société Kyocera | 14 436 | 14 436 | idem | ont |
| | 99 350 | 101 414 | | |
| Société Omron | 7 069 | 7 069 | idem | ont |
| | 58 066 | 61 078 | | |
| Nippon Shinyaku Co., Ltd. | 3 090 | 3 090 | idem | ont |
| | 25 740 | 25 431 | | |
| ROHM Co., Ltd. | 2 606 | 2 606 | idem | ont |
| | 24 999 | 28 179 | | |
| Daikin Industries, Ltd. | 1 000 | 1 000 | idem | ont |
| | 22 410 | 22 320 | | |
| Société Shimadzu | 4 922 | 4 922 | idem | ont |
| | 20 848 | 19 716 | | |
| ÉCRAN Holdings Co., Ltd. | 1 346 | 1 346 | idem | ont |
| | 16 638 | 13 111 | | |
| KDDI Corporation | 2 604 | 2 604 | idem | aucun |
| | 10 429 | 8 840 | | |
| Tokio Marine Holdings, Inc. | 897 | 897 | Accroître la valeur d'entreprise de la Banque grâce à une collaboration opérationnelle, telle que | Aucun (remarque 3) |
| | 6 397 | | | |
| HORIBA, Ltd. | 828 | l'utilisation de la connaissance des services financiers avancés, augmentation de la valeur d'entreprise | ont | |
| | 5 550 | 5 782 | | |
| Takara Holdings Co., Ltd. | 5 000 | 5 000 | idem | ont |
| | 5 505 | 7 535 | | |

| Marque | Exercice fiscal en cours | | Objet de la détention et raison de l'augmentation du nombre d'actions | Possibilité de propriété d'actions de la Banque |
|---|---|---|---|---|
| | Exercice fiscal précédent | Exercice fiscal | | |
| | Nombre d'actions (milliers d'actions) Bilan | Nombre d'actions (milliers d'actions) Bilan | | |
| | Montant (millions de yens) | Montant (millions de yens) | | |
| Wacoal Holdings Corp. | 2 352 | 2 352 | Améliorer la valeur de l'entreprise de nos partenaires commerciaux et de la Banque grâce à un renforcement constant de relations | Aucun (remarque 3) |
| | 4 333 | 5 775 | | |
| Société Nichicon | 3 409 | 3 409 | idem | ont |
| | 4 005 | 3 821 | | |
| GS Yuasa Corporation | 1 548 | 1 548 | idem | Aucun (remarque 3) |
| | 3 624 | 4 644 | | |
| Société Nikon | 2 586 | 2 586 | idem | ont |
| | 3 398 | 2 676 | | |
| SG Holdings Co., Ltd. | 1 380 | 1 380 | idem | ont |
| | 3 190 | 3 501 | | |
| Toyota Motor Corporation | 1 000 | 200 | Accroître la valeur d'entreprise de nos clients et de la Banque grâce au maintien et à l'expansion de transactions globales et au renforcement de relations stables à long terme. Le nombre d'actions a augmenté en raison du | aucun |
| | 2 222 | 1 723 | | |
| Gunze Ltd. | 587 | fractionnement d'actions. 587 | Améliorer la valeur d'entreprise des clients et de la Banque en maintenant et en développant des transactions complètes et en renforçant des relations stables à long terme | ont |
| | 2 200 | 2 441 | | |
| Nissha Co., Ltd. | 1 442 | 1 442 | idem | ont |
| | 2 095 | 1 975 | | |
| Keihan Holdings Co., Ltd. | 637 | 637 | idem | ont |
| | 1 919 | 2 933 | | |
| Société TOWA | 699 | 699 | idem | ont |
| | 1 720 | 1 495 | | |
| Aeon Co., Ltd. | 654 | 654 | idem | ont |
| | 1 709 | 2 160 | | |
| Osaka Gas Co., Ltd. | 808 | 808 | idem | ont |
| | 1 691 | 1 744 | | |
| Nippon Electric Glass Co., Ltd. | 621 | 621 | idem | ont |
| | 1 687 | 1 593 | | |
| La Chiba Bank, Ltd. | 2 319 | 2 319 | Améliorer la valeur d'entreprise de la Banque en maintenant des relations de collaboration et de coopération en termes de | aucun |
| | 1 681 | stratégie | | |
| Sumitomo Metal Mining Co., Ltd. | 268 | de gestion 1 681 | 268 Améliorer la valeur d'entreprise des clients et de la Banque en maintenant et en développant des transactions globales et en renforçant des relations stables à long terme | ont |
| | 1 651 | 1 280 | | |
| Compagnie des chemins de fer du centre du Japon | 100 | 100 | idem | aucun |
| | 1 596 | 1 655 | | |
| Japan Airlines Co., Ltd. | 540 | 540 | idem | aucun |
| | 1 236 | 1 333 | | |
| Toyota Industries Corporation | 144 | 144 | idem | aucun |
| | 1 226 | 1 427 | | |
| Mitsubishi Logisnext Co., Ltd. | 1 301 | 1 301 | idem | aucun |
| | 1 212 | 1 686 | | |
| Air Eau inc. | 700 | 700 | idem | aucun |
| | 1 204 | 1 358 | | |
| Daiichi Kogyo Seiyaku Co., Ltd. | 417 | 417 | idem | ont |
| | 1 150 | 1 534 | | |

| Marque | Exercice fiscal en cours Exercice fiscal | | Objet de la détention et raison de l'augmentation du nombre d'actions | Possibilité de propriété d'actions de la Banque |
|--------------------------------------|--|--|--|---|
| | précédent | Nombre d'actions | | |
| | Nombre d'actions (Milliers d'actions) Bilan Bilan Montant Montant enregistré (Million de yens) (Million de yens) | Nombre d'actions (Milliers d'actions) Bilan Bilan Montant Montant enregistré (Million de yens) (Million de yens) | | |
| Kintetsu Group Holdings Co., Ltd. | 320 | 320 | Améliorer la valeur de l'entreprise de nos partenaires commerciaux et de la Banque grâce à renforcement constant des relations | Aucun (remarque 3) |
| | 1 121 | 1 350 | | |
| Takara Bio Co., Ltd. | 500 | 500 | idem | aucun |
| | 1 120 | 1 484 | | |
| Shofu Co., Ltd. | 712 | 712 | idem | ont |
| | 1 112 | 1 413 | | |
| Hosokawa Micron Corporation | 400 | 200 | Accroître la valeur d'entreprise de nos clients et de la Banque grâce au maintien et à l'expansion de transactions globales et au renforcement de relations stables à long terme Le nombre d'actions a augmenté en raison du | ont |
| | 1 074 | 1 343 | | |
| Hankyu Hanshin Holdings Co., Ltd. | 296 | fraction | Améliorer la valeur d'entreprise des clients et de la Banque en maintenant et en développant des transactions complètes et en renforçant des relations durables et stables | aucun |
| | 1 050 | 1 050 | | |
| Kansai Electric Power Co., Inc. | 913 | 913 | idem | ont |
| | 1 049 | 1 094 | | |
| Falco Holdings Co., Ltd. | 521 | 521 | idem | ont |
| | 1 046 | 912 | | |
| Sompo Holdings Inc. | 179 | 179 | Amélioration de la valeur d'entreprise de la Banque grâce à la collaboration commerciale, telle que l'utilisation de la connaissance des services financiers avancés | Aucun (remarque 3) |
| | 963 | 759 | | |
| Sumitomo Mitsui Trust Holdings, Inc. | 237 | 237 | idem | Aucun (remarque 3) |
| | 949 | 916 | | |
| Nitto Seiko Co., Ltd. | 1 855 | 1 855 | Améliorer la valeur d'entreprise des clients et de la Banque en maintenant et en développant des transactions complètes et en renforçant des relations durables et stables | ont |
| | 933 | 1 089 | | |
| Nissin Electric Co., Ltd. | 611 | 611 | idem | ont |
| | 902 | 760 | | |
| Mitsubishi Electric Corporation | 600 | 600 | idem | ont |
| | 846 | 1 011 | | |
| Chuo Entrepôt Co., Ltd. | 850 | 850 | idem | ont |
| | 841 | 961 | | |
| La Banque Iyo, Ltd. | 1 380 | 1 380 | Améliorer la valeur d'entreprise de la Banque grâce au maintien d'alliances stratégiques et de relations de coopération | ont |
| | 828 | 916 | | |
| Société Tokyu | 500 | Améliorer | la valeur d'entreprise des clients et de la Banque en maintenant et en développant des transactions globales et en renforçant des relations stables à long terme 737 Améliorer la valeur | aucun |
| | 796 | 737 | | |
| Daiwa Securities Group Inc. | 966 | d'entreprise | de la Banque 966 Avancé Améliorer la valeur d'entreprise de la Banque grâce à la collaboration commerciale, comme l'utilisation des connaissances liées aux services financiers | ont |
| | 669 | 552 | | |
| Mizuho Financial Group, Inc. | 420 | 420 | idem | Aucun (remarque 3) |
| | 658 | 672 | | |
| Société Keikyu | 500 | 500 | Améliorer la valeur d'entreprise des clients et de la Banque en maintenant et en développant des transactions complètes et en renforçant des relations durables et stables | aucun |
| | 627 | 835 | | |
| Société Keio | 131 | 131 | idem | aucun |
| | 626 | 974 | | |
| Takebishi Co., Ltd. | 428 | 428 | idem | ont |
| | 610 | 644 | | |
| Ohsho Food Service Co., Ltd. | 100 | 100 | idem | aucun |
| | 600 | 582 | | |

| Marque | Exercice fiscal en cours Exercice | | Objet de la détention et raison de l'augmentation du nombre d'actions | Possibilité de propriété d'actions de la Banque |
|--|-----------------------------------|---|--|---|
| | fiscal précédent | Nombre d'actions | | |
| | (milliers d'actions) | (milliers d'actions) | | |
| | Bilan | Montant | | |
| | comptabilisé | (millions de yens) | | |
| MS&AD Insurance Group Holdings Co., Ltd. | 148 | (millions de yens) 148 | Utilisation des connaissances liées aux services financiers avancés, etc. 30,0 Améliorer la valeur d'entreprise de | Aucun (remarque 3) |
| | 592 | 483 | | |
| Heiwado Co., Ltd. | 300 | nos clients et de la Banque en maintenant et en développant | des transactions complètes et en renforçant des relations stables et à long | ont |
| | 568 | 673 | | |
| Daishi Hokuetsu Co., Ltd. Groupe financier | 220 | terme 22.0 | Amélioration de notre valeur d'entreprise grâce à la maintenance | Aucun (remarque 3) |
| | 552 | 576 | | |
| Société Hitachi Zosen | 702 | 702 | Améliorer la valeur d'entreprise des clients et de la Banque en maintenant et en développant des transactions complètes et en renforçant des relations durables et stables | aucun |
| | 524 | 628 | | |
| Groupe Financier Concordia, Inc. | 1 137 | 1 137 | Améliorer la valeur d'entreprise de la Banque en maintenant des relations de collaboration et de coopération | Aucun (remarque 3) |
| | 520 | en | | |
| Compagnie des chemins de fer de l'ouest du Japon | 100 | terme de stratégie de gestion 510 | 100 Améliorer la valeur d'entreprise des clients et de la Banque en maintenant et en développant des transactions | aucun |
| | 509 | 613 | | |
| La Banque Aichi, Ltd. | 106 | globales et en renforçant des relations stables à long terme * | En termes de stratégie de gestion 704 Améliorer | ont |
| | 484 | | | |
| Yushin Seiki Co., Ltd. | 704 | la valeur d'entreprise de nos clients et de la Banque en maintenant | et en développant des transactions complètes et en renforçant des relations stables à long terme | ont |
| | 473 | 627 | | |
| Nankai Electric Railway Co., Ltd. | 200 | 200 | idem | aucun |
| | 472 | 508 | | |
| King Co., Ltd. | 842 | 842 | idem | ont |
| | 451 | 491 | | |
| La Banque Hachijuni, Ltd. | 1 090 | 1 090 | Améliorer la valeur d'entreprise de la Banque en maintenant des relations de collaboration et de coopération dans la stratégie de gestion | ont |
| | 443 | 439 | | |
| Nagoya Railroad Co., Ltd. | 200 | 200 | Améliorer la valeur d'entreprise de nos clients et de la Banque en maintenant et en développant des transactions globales et en renforçant des relations durables | aucun |
| | 434 | 526 | | |
| West Japan Financial Holdings Co., Ltd. | | et stables 532 | Améliorer la valeur d'entreprise de la Banque en maintenant des partenariats stratégiques et des | Aucun (remarque 3) |
| | | | | |
| Société Kaneka | | relations de coopération 423 | 100 Amélioration globale de la valeur d'entreprise de clients et la Banque par le maintien et l'expansion de transactions stables et le renforcement à long terme | aucun |
| | | 455 | | |
| SEC Carbon Co., Ltd. | | 60 | idem | ont |
| | | 445 | | |
| SK-Electronics Co., Ltd. | | 356 | idem | ont |
| | | 453 | | |

(Remarque) 1 "-" indique que l'émission n'est pas retenue. "*" indique le bilan de l'émission

- Cela indique que le montant enregistré est inférieur à 1/100 du montant du capital de la Banque, de sorte que la description est omise. 2. Les effets de détention quantitatifs ne sont pas divulgués en raison d'obligations de confidentialité. Concernant la rationalité de la détention ci-dessus b. La vérification est effectuée par le Conseil d'administration selon la méthode de .
3. La société holding ne détient pas les actions de la Banque, mais sa filiale détient les actions de la Banque.

(Participation réputée)

N'est pas applicable.

(3) Actions d'investissement détenues à des fins d'investissement pur

| distinguer | Exercice en cours | | Exercice précédent | |
|--------------------|---------------------------|---|---------------------------|---|
| | Nombre de stocks (stocks) | Montant total au bilan (millions de yens) | Nombre de stocks (stocks) | Montant total au bilan (millions de yens) |
| Action cotée | 2 | 37 | 9 | 174 |
| actions non cotées | | | | |

| distinguer | Exercice en cours | | |
|--------------------|---|--|---|
| | Montant total des dividendes reçus (millions de yens) | Montant total des profits/ pertes sur la vente (millions de yens) | Montant total du bénéfice d'évaluation (millions de yens) |
| Action cotée | 2 | 31 | 1 |
| actions non cotées | | | |

(4) Changements dans l'objet de la détention d'actions d'investissement de purs objectifs d'investissement à des fins autres que de purs objectifs d'investissement au cours de l'exercice en cours

N'est pas applicable.

(5) Modification de l'objet de la détention d'actions d'investissement d'un objet autre que l'investissement pur à l'investissement pur au cours de l'exercice en cours.

N'est pas applicable.

Cinquième [Situation comptable]

1. Les états financiers consolidés de la Banque sont préparés conformément au Règlement concernant la terminologie, les formulaires et les méthodes de préparation des états financiers consolidés (Ordonnance du Ministère des finances n° 28 de 1976). Les dépenses sont classées conformément au Règlement d'application de la loi bancaire (1982 Ordonnance n° 10 du ministère des Finances).
2. Les états financiers de la Banque sont préparés conformément au Règlement concernant la terminologie, les formulaires et les méthodes de préparation des états financiers (Ordonnance du Ministère des finances n° 59 de 1963). La classification est basée sur le Règlement d'application de la loi bancaire (Ordonnance du Ministère des finances n° 10 de 1982).
3. Conformément aux dispositions de l'article 193-2, alinéa 1er de la loi sur les instruments et changes financiers, la Banque a établi des comptes consolidés pour l'exercice social consolidé Les comptes pour la période du 1er avril 2020 au 31 mars 2022 ont été audités par Deloitte Touche Tohmatsu LLC.
4. La Banque prend des mesures particulières pour s'assurer de la pertinence de ses états financiers consolidés. Plus précisément, nous avons rejoint la Financial Accounting Standards Foundation et participé à des programmes de formation dispensés par l'organisation, etc.
Nous sommes ici.

1 [Comptes consolidés]

(1) [Comptes consolidés]

(1) Bilan consolidé

(Unité : millions de yens)

| | Exercice financier consolidé précédent (au 31 mars 2021) | Exercice financier consolidé en cours (au 31 mars 2022) |
|---|---|--|
| Actifs | | |
| Trésorerie et | 2 606 209 | 2 703 179 |
| dépôts Prêts à vue et effets achetés | 194 649 | 146 020 |
| Créances monétaires | 13 233 | 14 059 |
| achetées Titres de | 175 | 252 |
| matières | 13 093 | 13,087 |
| premières | 1, 2, 3, 5, 10 3,230,019 | 1, 2, 3, 5, 10 3,038,030 |
| Argent | 3, 4, 5, 6 6,059,467 | 3, 4, 5, 6 6,140,120 |
| détenu en | 3, 4 6,986 | 3, 4 9,998 |
| fiducie Titres Prêts Devises Créances locatives | 12,773 | 12,998 |
| et actifs de | 3, 5 71,034 | 12,998 3, 5 |
| location investissement | 8, 9 75,889 | 72 420 8, 9 77 083 |
| Autres | 26 517 | 27 614 |
| actifs | 7 43 619 | 7 43 257 |
| Immobilisations | 2 440 | 3 186 |
| corporelles Constructions Terrains | 3 312 | 3 024 |
| Construction en | 2 850 | 2 774 |
| cours Autres immobilisations incorporelles Immobilisations logicielles | 2 545 | 2 668 |
| Autres actifs incorporels Actifs | 305 | 106 |
| d'impôts différés | 1 074 | 1 025 |
| Actifs d'impôts différés sur réévaluation | 7 58 | |
| Provision pour | 3 15 101 | 3 16 574 |
| créances | 28 709 | 36 245 |
| douteuses Total de | 12 273 908 | 12 210 967 |
| l'actif Passif | | |
| Dépôts | 5 7 989 599 | 5 8 310 788 |
| Certificats de | 698 363 | 645 582 |
| dépôt Argent à vue et effets vendus | 459 000 | 105 273 |
| Obligations Opérations de prêt Argent | 5 429 312 | 5 474 585 |
| emprunté | 5 1 108 636 | 5 1 212 046 |
| Fiducies de | 162 | 143 |
| change Débits | 4 170 | 4 533 |
| en compte Autres | 82 750 | 75 887 |
| passifs Passif au titre des | 28 647 | 27 870 |
| prestations de retraite Provision pour | 412 | 302 |
| perte sur retrait de | 919 | 700 |
| dépôts dormants Provision | 0 | 0 |
| pour perte éventuelle | 288 678 | 246 316 |
| Dispositions légales particulières Impôts | | 7 46 |
| différés | 15 101 | 16 574 |
| passifs Impôts différés passifs de réévaluation Acceptations Total passif | 11 105 754 | 11 120 650 |

(Unité : millions de yens)

| | Exercice financier consolidé précédent (au 31 mars 2021) | Exercice financier consolidé en cours (au 31 mars 2022) |
|---|---|--|
| Actif net Actions | | |
| ordinaires | 42 103 | 42 103 |
| Excédent de capital | 34 190 | 34 171 |
| Report à nouveau | 388 575 | 404 044 |
| Actions propres | 1 279 | 3 645 |
| Total capitaux propres | 463 590 | 476 674 |
| Différence d'évaluation sur titres disponibles à la vente Gains et pertes différés | 711 922 | 613 274 |
| sur couvertures Réserve de | 7 132 | 7 104 |
| réévaluation des terrains Ajustements du cumul des indemnités de fin de carrière Total cumul des | 2 261 | 2 191 |
| autres éléments du | 701 781 | 610 819 |
| résultat global Droits de | 356 | 316 |
| souscription aux actions | 2 424 | 2 506 |
| Intérêts minoritaires Capitaux propres Total actifs nets Total des passifs et actifs nets | 1 168 153 | 1 090 316 |
| | 12 273 908 | 12 210 967 |

(2) Compte de résultat consolidé et état consolidé du résultat global

Calculs de profits et pertes liés

(Unité : million de

| | Exercice fiscal précédemment lié (du 1er avril 2020 au 31 mars | yens) Exercice fiscal consolidé en cours (du 1er avril 2021 au 31 |
|--|--|---|
| Revenus | 2021) 108 156 | mars 2022) 127 422 |
| ordinaires Revenus | 76 867 | 81 873 |
| d'intérêts Intérêts sur | 44 814 | 44 122 |
| prêts Intérêts et dividendes sur titres | 30 807 | 34 160 |
| Intérêts sur prêts à vue et intérêts sur effets Intérêts sur dépôts | 368 | 419 |
| Autres revenus | 75 | 70 |
| d'intérêts Frais de fiducie Revenus | 802 | 3 099 |
| d'honoraires et | 12 | 11 |
| de commissions Autres | 18 720 | 20 482 |
| revenus d'entreprise Autres | 9 960 | 22 963 |
| revenus ordinaires Gain sur | 2 595 | 2 090 |
| le recouvrement de créances | 0 | 1 |
| radiées Autres revenus ordinaires | 1 2 594 84 | 1 2 088 98 |
| Dépenses | 391 | 246 |
| ordinaires Frais de | 4 347 | 2 824 |
| financement | 1 726 | 1 161 |
| Intérêts sur dépôts Intérêts | 25 | 20 |
| sur dépôts négociables Intérêts sur argent au jour le jour et intérêts | 72 | 138 |
| sur effets vendus Intérêts sur opérations | 258 | 145 |
| d'emprunt obligataire | 233 | 53 |
| Intérêts sur emprunts Autres | 2 174 | 1 582 |
| charges d'intérêts Frais et | 5 748 | 6 223 |
| commissions Autres charges | 6 708 | 20 626 |
| d'exploitation | 3 56 905 | 3 55 750 |
| Charges d'exploitation Autres | 10 681 | 12 820 |
| charges ordinaires Provision pour | 8 180 | 10 858 |
| créances douteuses Autres | 2 2 501 | 2 1 962 |
| Charges | 23 765 | 29 176 |
| ordinaires | 0 | 53 |
| Bénéfice ordinaire Bénéfice | 0 | 53 |
| exceptionnel | 722 | 789 |
| Plus-value de cession | 722 | 522 |
| d'immobilisations | | 266 |
| Perte exceptionnelle Moins-value de cession | 0 | 0 |
| d'immobilisations Perte de valeur Provision | 23 043 | 28 440 |
| sur instruments financiers réserve pour passif de | 8 126 | 9 644 |
| transaction Résultat net avant | 2 053 | 1 986 |
| impôts Impôt sur les | 6 072 | 7 657 |
| sociétés, taxe | 16 970 | 20 782 |
| d'habitation et impôt sur les sociétés Impôt sur les sociétés | 110 | 160 |
| différé Impôt sur les sociétés Total Résultat net Résultat net attribuable aux actionnaires sans contrôle d'intérêts Résultat net attribuable aux propriétaires de la société mère | 16 860 | 20 621 |

Le lien inclut le calcul des avantages

(Unité : millions de

| | L'exercice précédent (du 1er avril 2020 au 31 mars 2021) 16 | yens) Exercice fiscal consolidé en cours (Du 1er avril 2021 au 31 mars 2022) 20 |
|--|---|---|
| Résultat net | 970 1 | 782 * 1 |
| Autres éléments du résultat global | 320 663 | -91 |
| Ecart de valorisation sur titres disponibles à la vente Gains | 304 768 | 782 * 1 |
| (perces) différés sur couvertures | 14 420 | -91 |
| Ajustements des indemnités de départ à la retraite | 1 474 | 294 |
| Résultat global | 337 633 | 70 512 |
| (Répartition) | | |
| Résultat global attribuable aux actionnaires de la société | 337 455 | 70 577 |
| mère Résultat global attribuable aux participations ne donnant pas le contrôle | 178 | 64 |

(3) Etat consolidé des variations des capitaux propres, etc.

Année fiscale précédemment liée (du 1er avril 2020 au 31 mars 2021)

(Unité : millions de yens)

| | Capitaux propres | | | | |
|--|--------------------|---------------------|------------------------|-----------------|------------------------|
| | Actions ordinaires | Excédent de capital | Bénéfices non répartis | Actions propres | Total capitaux propres |
| Solde au début de la période | 42 103 | 34 260 | 376 249 | 1 550 | 451 063 |
| Changements au cours de la période | | | | | |
| Dividende du surplus | | | 4 534 | | 4 534 |
| Bénéfice attribuable aux propriétaires de la société mère | | | 16 860 | | 16 860 |
| Acquisition d'actions propres | | | | 7 | 7 |
| Cession d'actions propres | | 69 | | 278 | 208 |
| Variations nettes des éléments autres que les capitaux propres Total des | | | | | |
| variations des éléments de la période | | 69 | 12 325 | 271 | 12 527 |
| Solde en fin de période | 42 103 | 34 190 | 388 575 | 1 279 | 463 590 |

| | Cumul des autres éléments du résultat global | | | | | Droit d'acquisition d'actions | Intérêts non-majoritaires | Total des actifs nets |
|--|--|--|-------------------------------------|--|--|-------------------------------|---------------------------|-----------------------|
| | Plus-values latentes sur autres titres | Gains et pertes de couverture reportés | Différence de réévaluation foncière | Ajustements cumulés liés aux prestations de retraite | Cumul des autres éléments du résultat global | | | |
| Solde au début de la période | 407 222 | 22 168 | 132 | 3 735 | 381 186 | 488 | 2 249 | 834 987 |
| Changements au cours de la période | | | | | | | | |
| Dividende du surplus | | | | | | | | 4 534 |
| Bénéfice attribuable aux propriétaires de la société mère | | | | | | | | 16 860 |
| Acquisition d'actions propres | | | | | | | | 7 |
| Cession d'actions propres | | | | | | | | 208 |
| Variations nettes des éléments autres que les capitaux propres | 304 699 | 14 420 | | 1 474 | 320 594 | 131 | 175 | 320 638 |
| Changements totaux au cours de la période | 304 699 | 14 420 | | 1 474 | 320 594 | 131 | 175 | 333 166 |
| Solde en fin de période | 711 922 | 7 747 | 132 | 2 261 | 701 781 | 356 | 2 424 1 | 1 168 153 |

Lors de la connexion de l'année fiscale (du 1er avril 2021 au 31 mars 2022)

(Unité : millions de yens)

| | Capitaux propres | | | | |
|--|--------------------|---------------------|------------------------|-----------------|------------------------|
| | Actions ordinaires | Excédent de capital | Bénéfices non répartis | Actions propres | Total capitaux propres |
| Solde au début de la période | 42 103 | 34 190 | 388 575 | 1 279 | 463 590 |
| Changements au cours de la période | | | | | |
| Dividende du surplus | | | 4 915 | | 4 915 |
| Bénéfice attribuable aux propriétaires de la société mère | | | 20 621 | | 20 621 |
| Acquisition d'actions propres | | | | 2 505 | 2 505 |
| Cession d'actions propres | | 19 | | 140 | 120 |
| Reprise de la réserve de réévaluation foncière | | | 236 | | 236 |
| Variations nettes des éléments autres que les capitaux propres | | | | | |
| Changements totaux au cours de la période | | 19 | 15 469 | 2 365 | 13 083 |
| Solde en fin de période | 42 103 | 34 171 | 404 044 | 3 645 | 476 674 |

| | Cumul des autres éléments du résultat global | | | | | Droit d'acquisition d'actions | Intérêts non-majoritaires | Total des actifs nets |
|--|--|--|-------------------------------------|--|--|-------------------------------|---------------------------|-----------------------|
| | Plus-values latentes sur autres titres | Gains et pertes de couverture reportés | Différence de réévaluation foncière | Ajustements cumulés liés aux prestations de retraite | Cumul des autres éléments du résultat global | | | |
| Solde au début de la période | 711 922 | 7 747 | 132 | 2 261 | 701 781 | 356 | 2 424 116 | 1 681 53 |
| Changements au cours de la période | | | | | | | | |
| Dividendes provenant des excédents | | | | | | | | 4 915 |
| Bénéfice attribuable aux propriétaires de la société mère | | | | | | | | 20 621 |
| Acquisition d'actions propres | | | | | | | | 2 505 |
| Cession d'actions propres | | | | | | | | 120 |
| Reprise de la réserve de réévaluation foncière | | | | | | | | 236 |
| Variations nettes des éléments autres que les capitaux propres | 98 647 | 7 380 | 236 | 69 | 90 961 | 40 | 81 | 90,920 |
| Changements totaux au cours de la période | 98 647 | 7 380 | 236 | 69 | 90 961 | 40 | 81 | 77 836 |
| Solde en fin de période | 613 274 | 367 | 104 | 2 191 | 610 819 | 316 | 2 506 100 | 1 090 316 |

[État consolidé des flux de trésorerie]

(Unité : million de

| | Année fiscale précédemment liée (du 1er avril 2020 au 31 mars 2021) | yens) Exercice fiscal consolidé en cours (du 1er avril 2021 au 31 mars 2022) |
|---|---|--|
| Flux de trésorerie provenant des activités d'exploitation Bénéfice | | |
| avant impôts sur les bénéfices Amortissement | 23 043 | 28 440 |
| Perte de valeur | 3 393 | 3 267 |
| Capitaux | | 266 |
| propres dans les bénéfices (gains) de placements | 22 | 17 |
| comptabilisés selon la méthode de la mise | 6 253 | 7 536 |
| en équivalence Augmentation (diminution) de la provision pour créances | 131 | 677 |
| douteuses Diminution (diminution) du passif au titre des prestations de retraite | 152 | 110 |
| Augmentation (diminution) de la provision pour le remboursement | 29 | 219 |
| des dépôts de sommeil | 76 867 4 | 81 873 2 |
| Augmentation | 347 | 824 |
| (diminution) de la réserve pour pertes | 2 165 | 14 744 4 |
| éventuelles Revenu d'intérêts Dépenses de financement Gains/ | 25 | |
| pertes sur titres () Gains/pertes sur | 5 970 | 9 823 |
| l'argent détenu en fiducie (revenus sur | 722 | 468 |
| investissements)) Gains et pertes de change (gains) | 21 | 77 |
| Gains et moins-values sur cessions | 241 111 | 80 652 |
| d'immobilisations (plus-values) | 872 568 | 321 188 |
| Augmentation nette (-) des titres de transaction | 183 402 1 | 52 780 |
| Augmentation nette (-) des prêts et escomptes Augmentation nette (-) des dépôts (-) | 035 920 5 | 103 410 |
| Augmentation nette () des emprunts (hors emprunts subordonnés) Augmentation | 781 | 2 142 |
| nette () des dépôts (hors dépôts auprès de la Banque | 102 521 | 47 803 |
| du Japon) Augmentation nette () des prêts à vue, | 11 381 | 353 726 |
| etc. Augmentation nette () des fonds à vue, etc. Augmentation | 311 | 45 272 |
| (diminution) nette des garanties reçues pour les opérations | 3007 | 3 011 |
| de prêt obligataire Augmentation (diminution) nette des | 70 | 19 |
| devises (actifs) Augmentation (diminution) nette des devises (passifs) Augmentation | 8 | 188 |
| (diminution) nette des créances locatives et | 992 | 363 |
| des actifs de location-investissement | 77 864 | 83 235 |
| Augmentation (diminution) nette | 5 235 | 2 899 |
| Revenus | 27 473 | 801 |
| de la | 1 443 445 | 46 581 |
| gestion des fonds Dépenses | 5 917 1 | 9 292 |
| pour l'approvisionnement des fonds Total partiel des autres revenus impôts payés Flux de trésorerie provenant des activités opérationnelles | 437 527 | 37 289 |
| Flux de trésorerie provenant des activités d'investissement | | |
| d'investissement Achat de titres | 358 514 | 394 388 |
| Produit de la vente de titres Produit | 91 545 | 145 871 |
| du remboursement de titres Paiements | 352 969 | 319 663 |
| pour l'achat d'immobilisations corporelles | 2 422 0 | 3 770 |
| Produit de la vente d'immobilisations | | 360 |
| corporelles Paiements pour l'achat | 911 | 1 171 |
| | 490 | 176 |
| d'immobilisations incorporelles Autres Trésorerie provenant des activités d'investissement -flux | 82 176 | 66 740 |
| Flux de trésorerie provenant des activités de financement | | |
| Dividendes versés | 4 534 | 4 915 |
| Dividendes versés aux participations ne donnant pas | 3 | 3 |
| le contrôle Flux de trésorerie provenant des activités de financement | 4 538 0 | 4 918 1 |
| Différences de change sur trésorerie et équivalents de trésorerie | | |
| Augmentation (diminution) de la trésorerie et équivalents de trésorerie | 1 515 166 1 | 99 112 |
| Trésorerie et équivalents de trésorerie en début de | 046 629 | 2 561 796 |
| période Trésorerie et équivalents de trésorerie en fin de période | 2 561 796 | 2 660 909 |

[Remarques]

(Questions importantes constituant la base de la préparation des états financiers consolidés)

1 Questions relatives au périmètre de

consolidation (1) 7 filiales consolidées

Les noms des filiales consolidées ont été omis car ils sont énumérés à la Section 1. Présentation de la Société, 4. Statut des sociétés affiliées.

(2) Quatre filiales non consolidées

Nom de la

société Kyoto Silver Shining Future Support Fund Investment Business Limited

Liability Partnership Kyoto Silver Shining Future Support Fund No. 2 Investment Business

Limited Partnership Kyoto Bank NextStage 2021 Fund Investment Business Limited

Partnership Kyoto Silver Shining Future Support Fund No. 3 for SDGs Investment Business Limited Partnership

Les filiales non consolidées sont consolidées sur la base de leurs actifs, du résultat ordinaire, du résultat net (le montant correspondant à la participation), des bénéfices non répartis (le montant correspondant à la participation) et du cumul des autres éléments du résultat global (le montant correspondant à la participation Il est exclu du périmètre de consolidation car son importance est si faible que même s'il est exclu du périmètre de , il n'interfère pas avec un jugement raisonnable sur la situation financière et la marche des affaires du groupe de sociétés.

(3) Autres sociétés, etc. qui n'en ont pas fait une filiale alors qu'elles détenaient pour leur propre compte la majorité des droits de vote d'autres sociétés, etc.

Nom de la société, etc.

Nom de

la société Madness Japan Co., Ltd.

mettre sous son parapluie. .

2 Questions concernant l'application de la méthode de la mise en équivalence

(1) Filiales non consolidées mises en équivalence

N'est pas applicable.

(2) 1 société mise en équivalence

Nom de

la société Sky Ocean Asset Management Co., Ltd.

(3) 4 filiales non consolidées non mises en équivalence

Dénomination sociale Kyogin Shining Future Support Fund Investment Business

Limited Liability Partnership Kyogin Shining Future Support Fund No. 2 Investment

Business Limited Partnership Kyoto Bank NextStage2021 Fund Investment

Business Limited Partnership Kyoto Bank Shining Fonds de soutien futur n ° 3 pour SDGs Investment Limited Partnership

(4) 3 sociétés liées non mises en équivalence

Nom de la société

Kyoto Agriculture, Forestry and Fisheries Growth Support Fund Investment Business Limited Liability

Partnership Kyoto Bank Community Development Fund Limited Liability

Partnership Regional Development Kyoto Fund Limited Liability Partnership

Les filiales et participations non consolidées non mises en équivalence sont comptabilisées en résultat net (montant correspondant aux capitaux propres), report à nouveau (montant Il est exclu du périmètre de la mise en équivalence car même s'il est exclu du portée de la loi, elle n'aura pas d'incidence significative sur les comptes consolidés.

3 Questions relatives à l'exercice des filiales consolidées

Les dates de clôture des filiales consolidées sont les suivantes.

Fin mars 7 entreprises

4 Questions concernant les sociétés ad hoc soumises à déclaration

Sans objet.

5 Questions concernant les politiques comptables

(1) Normes d'évaluation et méthodes d'évaluation pour les titres de négociation

Les titres de transaction sont évalués selon la méthode de la valeur de marché (les frais de vente sont calculés selon la méthode de la moyenne mobile).

(2) Normes d'évaluation des titres et méthodes d'évaluation

(1) Les titres détenus jusqu'à l'échéance sont évalués selon la méthode du coût amorti moyen mobile (méthode linéaire) et les autres titres sont évalués selon la méthode de la valeur de marché

(le coût de vente est calculé selon la méthode de la moyenne mobile), mais les stocks sans prix de marché etc. sont évalués au coût selon la méthode de la moyenne mobile.

Les écarts d'évaluation sur les autres titres sont comptabilisés selon la méthode de l'actif net.

(ii) Évaluation des titres gérés en tant qu'actifs fiduciaires dans des fiducies monétaires gérées de manière indépendante dont l'objet principal est la gestion de titres

sont évalués à la valeur de marché.

(3) Normes d'évaluation et méthodes d'évaluation des opérations sur dérivés

Les transactions sur dérivés sont évaluées selon la méthode de la juste valeur.

(4) Mode d'amortissement des immobilisations

(1) Immobilisations corporelles

Les immobilisations corporelles de la Banque sont calculées selon la méthode de l'amortissement dégressif (toutefois, les immeubles acquis après le 1er avril 1998 (hors agencements des immeubles) et

La méthode de l'amortissement linéaire est utilisée pour les agencements et les structures des immeubles acquis à compter du 1er avril 2016.

Les principales durées d'utilité sont les suivantes.

Bâtiment de 8 ans à 50 ans

Autres 3 à 20 ans Les immobilisations

corporelles des filiales consolidées sont amorties principalement selon le mode dégressif sur la base de la durée d'utilité estimée des actifs.

vinagre.

(2) Immobilisations incorporelles

Les immobilisations incorporelles sont amorties selon le mode linéaire. En outre, pour les logiciels utilisés en interne, la Banque et les sociétés consolidées

L'amortissement est basé sur la durée d'utilité (5 ans) déterminée par la filiale.

(5) Normes comptables relatives à la provision pour créances douteuses

La provision pour créances douteuses de la Banque est comptabilisée comme suit conformément aux normes prédéterminées de radiations et de provisions.

Les créances relatives à des débiteurs légalement en faillite, telles que la faillite, la liquidation spéciale, etc. (ci-après dénommés « emprunteurs en faillite »), le montant de la garantie qui devrait être cédé et le montant qui devrait être recouvrés par le biais de garanties sont déduits du montant de la créance, et le montant restant est enregistré. En outre, les créances liées à des débiteurs qui ne sont pas actuellement en faillite, mais qui sont réputés avoir une forte probabilité de faillite à l'avenir (ci-après dénommés « emprunteurs insolubles »).

Pour le montant des créances, le montant de la garantie qui devrait être cédée et le montant qui devrait être recouvrable grâce aux garanties sont déduits.

Parmi les débiteurs ayant des emprunteurs en danger de faillite ou des prêts avec des prêts restructurés, etc., et dont le montant restant après déduction du montant à recouvrer attendu du montant des sûretés et du montant à recouvrer attendu des garanties du montant des créances dépasse un Pour les créances pour lesquelles les flux de trésorerie provenant de la collecte et de la réception des intérêts peuvent être raisonnablement estimés, la différence entre le montant obtenu en actualisant les flux de trésorerie au taux d'intérêt contractuel d'origine et la valeur comptable de la créance est comptabilisée comme une provision pour créances douteuses Méthode des flux de trésorerie estimés (méthode d'estimation des flux de trésorerie).

annuel sur les titres Les emprunteurs qui ont des problèmes avec des conditions de prêt autres que celles énumérées ci-dessus, qui ont des problèmes avec leurs performances, ou dont les conditions commerciales sont lentes ou instables, ou qui ont des problèmes avec leur situation financière Parmi les débiteurs qui nécessitent une gestion prudente à l'avenir, tels que certains débiteurs (ci-après dénommés «nécessite une attention»), les débiteurs dont les créances sont entièrement ou partiellement) et les débiteurs dont la situation financière est particulièrement préoccupante parmi les emprunteurs autres que Emprunteurs nécessitant de la prudence S'agissant des crédits accordés à des emprunteurs réputés sans difficultés financières particulières (ci-après dénommés « emprunteurs normaux »), les pertes attendues pour l'année à venir sont enregistrées. De plus, le montant de la perte attendue est calculé sur la base de la valeur moyenne historique du taux de performance des créances irrécouvrables sur la base de la performance des créances irrécouvrables sur un an ou trois ans, en tenant compte de la perspective à long terme et en tenant compte des perspectives futures, etc. . , est calculé. De plus, parmi les débiteurs classés comme débiteurs nécessitant une attention et débiteurs nécessitant une attention ci-dessus, les créances sur des débiteurs spécifiques pour lesquels il est difficile de déterminer les perspectives d'élaboration de plans en raison de l'impact du COVID-19 seront traitées. de faillite, la provision pour créances douteuses est comptabilisée en fonction du taux de perte prévu sur le montant non garanti estimé.

Toutes les créances font l'objet d'une évaluation des actifs par les services liés aux ventes sur la base des normes d'auto-évaluation des actifs,

Le service d'audit audite les résultats de l'évaluation. En ce qui concerne la

provision pour créances douteuses des filiales consolidées, le montant jugé nécessaire compte tenu des taux de pertes de crédit passés, etc. est

Pour les créances spécifiques telles que les droits, la recouvrabilité est considérée individuellement et le montant irrécouvrable estimé est enregistré.

(6) Normes comptables pour la provision pour perte sur retrait de dépôts dormants

La provision pour perte sur retrait des dépôts dormants est une réserve pour les paiements futurs destinée à préparer les demandes de retrait des déposants pour les dépôts qui ont cessé d'être enregistrés au passif.

Le montant reconnu nécessaire à l'estimation de la perte pouvant survenir en réponse à une demande de remboursement est comptabilisé.

(7) Normes comptables pour les réserves pour pertes éventuelles

La réserve pour pertes éventuelles sert à préparer les versements futurs de cotisations aux associations de garantie de crédit sur la base du système de partage du passif.

Le montant estimé est enregistré.

(8) Normes comptables pour les réserves en vertu de lois spéciales

Les réserves de lois particulières sont des réserves de passif sur opérations sur instruments financiers dont le montant calculé conformément aux dispositions de l'article 175 du décret ministériel est comptabilisé.

(9) Méthode de comptabilisation des indemnités de départ à la retraite

Dans le calcul des obligations au titre des prestations de retraite, la méthode d'attribution du montant prévu des prestations de retraite à la période allant jusqu'à la fin de l'exercice consolidé en cours est Basé sur les normes de formule de calcul. Par ailleurs, la méthode d'amortissement des écarts actuariels en résultat est la suivante.

Ecart actuariel : Le montant calculé au prorata de la méthode linéaire sur un nombre fixe d'années (10 ans) compris dans la durée résiduelle moyenne d'activité des salariés au moment de la survenance de chaque exercice consolidé est comptabilisé en résultat sur l'exercice consolidé suivant. exercice fiscal.

Les filiales consolidées appliquent une méthode simplifiée pour le calcul des engagements de retraite et des charges de retraite, en utilisant l'obligation de retraite comme le montant de versement de la retraite requis pour des raisons volontaires à la fin du terme.

(10) Normes de conversion des actifs et passifs libellés en devises étrangères en devise japonaise

Les actifs et les passifs libellés en devises étrangères de la Banque et de ses filiales consolidées sont convertis en yens sur la base du taux de change à la date du bilan consolidé.

(11) Méthodes significatives de comptabilité de couverture

(1) Couverture du risque de taux

Les méthodes de comptabilité de couverture de la Banque pour le risque de taux d'intérêt découlant d'actifs et de passifs financiers comprennent la méthode de rattachement des éléments couverts et des instruments de couverture, ainsi que le "Traitement comptable et d'audit de l'application des normes comptables aux instruments financiers dans l'activité bancaire" (Japon) La couverture différée est utilisée comme stipulé dans les directives pratiques du comité de l'industrie n° 24 du 17 mars 2022 de l'Institut japonais des experts-comptables (ci-après dénommées « directives pratiques du comité de l'industrie n° 24 »). En ce qui concerne la méthode d'évaluation de l'efficacité de la couverture,

L'efficacité est évaluée en vérifiant la corrélation des éléments.

(2) Couverture du risque de change

La méthode de comptabilité de couverture pour le risque de fluctuation des taux de change découlant des actifs et passifs financiers de la Banque libellés en devises est décrite dans « Traitement comptable et d'audit de la comptabilisation des transactions en devises étrangères dans la directive n° 25 du 8 octobre 2020 (ci-après dénommée « Lignes directrices pratiques du Comité de l'industrie n° 25 »). En ce qui concerne la méthode d'évaluation de l'efficacité de la couverture, des opérations d'échange de devises et des opérations d'échange de devises, etc., qui sont menées dans le but de réduire le risque de fluctuation des taux de change des créances et engagements monétaires libellés en devises étrangères, etc. instrument de couverture approprié

L'efficacité des couvertures est évaluée en confirmant l'existence de positions de change équivalentes.

Il n'y a pas d'éléments applicables aux filiales consolidées à la date de clôture consolidée actuelle.

(12) Étendue des fonds dans le tableau consolidé des flux de trésorerie

Le périmètre des fonds dans le tableau consolidé des flux de trésorerie comprend les liquidités et les
C'est un dépôt bancaire.

(estimations comptables critiques)

1. Provision pour créances

douteuses (1) Montant inscrit dans les comptes consolidés de l'exercice consolidé en cours

| | Exercice fiscal consolidé précédent (au 31 mars 2021) | Exercice consolidé en cours (31 mars 2022) |
|---------------------------------------|--|---|
| Allocation pour créances incouvrables | 28 709 millions de yens | 36 245 millions de yens |

(2) Informations sur la nature des estimations comptables significatives relatives aux éléments identifiés ;

(1) Mode de calcul

Le mode de calcul de la provision pour créances douteuses est décrit en 5 (5) Provision pour créances douteuses
Normes de comptabilisation de ce montant ».

Principales hypothèses

La classification des emprunteurs peut dépendre des informations financières, etc. des emprunteurs, ainsi que des jugements sur la rationalité et la faisabilité des plans d'amélioration des affaires pour les emprunteurs dont les performances sont médiocres. Lors de la classification, certaines hypothèses sont formulées sur les perspectives de l'environnement commercial entourant les emprunteurs qui servent de base aux perspectives futures telles que la performance commerciale et les conditions financières dans le plan d'amélioration de la gestion. De plus, bien que le moment de la fin de l'infection par le nouveau coronavirus reste incertain, nous nous attendons à ce que les activités socio-économiques reprennent progressivement à l'avenir. D'autre part, on suppose que l'impact financier sur les emprunteurs se poursuivra pendant un certain temps, et qu'il y aura un impact sur le risque de crédit des prêts en particulier. Sur la base de ces hypothèses, afin de se préparer aux pertes attendues de cet impact, nous reflétons les conditions actuelles, etc., sur la classification des emprunteurs et enregistrons une provision pour créances douteuses. À compter de l'exercice terminé le 31 mars 2020, nous avons révisé l'hypothèse selon laquelle certains emprunteurs pour lesquels il est difficile de déterminer les perspectives d'élaboration des plans en raison de l'impact de la COVID-19 présentent des risques équivalents à ceux des emprunteurs en danger de faillite. La provision pour créances douteuses est comptabilisée en fonction du taux de perte attendu sur le montant non garanti estimé pour les emprunteurs en danger de faillite.

(3) Impact sur les comptes consolidés du prochain exercice

En ce qui concerne la provision pour créances douteuses, toutes les créances sont évaluées selon des normes d'autocotisation et le montant jugé nécessaire selon la classification des débiteurs est enregistré. Cependant, les conditions financières des emprunteurs fluctuent constamment et l'exécution des plans d'amélioration des affaires est généralement à long terme, de sorte que les estimations de la provision pour créances douteuses sont soumises à un degré élevé d'incertitude. En particulier, si le statut d'infection de la COVID-19 et son impact sur l'économie changent, la provision pour créances douteuses dans les états financiers consolidés du prochain exercice sera sujette à changement. peut avoir un impact important.

(Changement de méthode comptable)

*Application des normes comptables, etc. pour le calcul de la valeur marchande

"Accounting Standards for Market Value Calculation" (Accounting Standards Board of Japan No. 30, July 4, 2019; ci-après dénommés "Accounting Standards for Market Value Calculations"), etc. seront appliqués à partir du début de l'exercice financier consolidé en cours. Nouvelle comptabilisation prévue par les normes comptables en valeur de marché, etc. conformément au traitement transitoire prévu au paragraphe 19 et « Norme comptable pour les instruments financiers » (Déclaration ASBJ n° 10, 4 juillet 2019), paragraphe 44-2 Nous avons décidé d'appliquer la politique à l'avenir. L'impact sur les états financiers consolidés est mineur. En outre, nous avons décidé d'ajouter des notes sur les questions liées à la ventilation des instruments financiers par niveau de prix de marché, etc. dans les notes sur les « instruments financiers ». Toutefois, conformément au traitement transitoire stipulé au paragraphe 7-4 des « Guidance on Disclosure of Market Values, etc. of Financial Instruments » (Accounting Standards Board of Japan Guidance No. 19, 4 juillet 2019), les éléments liés à l'exercice financier sont décrits pas.

*Application des normes comptables pour la reconnaissance des revenus

"Accounting Standard for Revenue Recognition" (ASBJ Statement No. 29, March 31, 2020; ci-après dénommé "Accounting Standard for Revenue Recognition") etc. sera appliqué à partir du début de l'exercice fiscal consolidé en cours, Nous avons décidé de comptabiliser les revenus au montant que l'on s'attend à recevoir en échange des biens ou des services lorsque le contrôle est transféré au client.

L'application des normes comptables de comptabilisation des produits, etc. suit le traitement transitoire stipulé dans la réserve du paragraphe 84 des normes comptables de comptabilisation des produits, mais il n'y a pas d'incidence sur le solde des bénéfices non répartis au début de la période en cours. De plus, il n'y a pas d'impact sur le résultat de l'exercice consolidé en cours.

(lié au bilan consolidé)

*1 Montant total des actions ou participations dans des filiales et sociétés affiliées non consolidées

| | Exercice fiscal consolidé précédent (31 mars 2021) 108 | Exercice fiscal consolidé en cours (au 31 mars 2022) |
|----------------|---|---|
| Investissement | millions de yens | 125 millions de |
| en actions | 2 568 millions de yens | yens 2 771 millions de yens |

*2 Les titres prêtés dans le cadre d'accords de prêt non garantis (opérations de prêt d'obligations) sont inclus dans les obligations d'État dans les « titres ».

Cependant, le montant est le suivant. Exercice fiscal consolidé

| | précédent (au 31 mars 2021) 40 362 | Exercice fiscal consolidé en cours (au 31 mars 2022) |
|--|---------------------------------------|---|
| | millions de yens | 10 142 millions de yens |

*3 Les demandes fondées sur la loi bancaire et la loi sur les mesures d'urgence pour la revitalisation des fonctions financières sont les suivantes. Les créances sont des obligations d'entreprises en « titres » au bilan consolidé (garantissant tout ou partie du remboursement du principal et des paiements d'intérêts, et l'émission des obligations d'entreprises (Limitée aux placements privés (article 2, alinéa 3 du Code des Instruments Financiers and Exchange Act)), les prêts, les devises, les intérêts courus et les paiements en attente dans les "autres actifs" et les notes (limité aux prêts à usage ou aux contrats de location.)

J'ai.

| | Exercice fiscal consolidé précédent (au 31 mars 2021) 7 | Exercice fiscal consolidé en cours (au 31 mars 2022) 6 472 |
|---|--|---|
| Montant des créances en faillite et redressement Montant des créances douteuses Montant | 179 millions de yens | millions de yens 80 |
| des prêts en souffrance depuis trois mois ou plus Montant des prêts avec prêts restructurés Montant total | 68 675 millions de yens | 664 millions de yens - |
| | - millions de | millions de |
| | yens 8 298 millions | yens 6 284 millions |
| | de yens 84 153 millions de yens | de yens 93 421 millions de yens |

Demandes de faillite et de réorganisation

Il s'agit des créances sur les débiteurs tombés en faillite pour cause de faillite et des créances assimilées.

annuel sur les titres Les créances douteuses désignent les prêts qui n'ont pas fait faillite, mais dont la situation financière et les performances commerciales se sont détériorées, ainsi que le montant principal des créances conformément au contrat. Il est fort probable que la perception et les intérêts ne seront pas perçus, et il ne s'agit pas d'une faillite ou d'une réorganisation ou d'une créance équivalente. Il ya quelque chose.

Les prêts en souffrance depuis trois mois ou plus sont des prêts pour lesquels le paiement du principal ou des intérêts est en retard depuis trois mois ou plus à compter du jour suivant la date de paiement prévue.

Cela n'entre pas dans la catégorie des droits, des prétentions équivalentes ou des prétentions dangereuses.

Les prêts assortis de prêts restructurés désignent les exonérations de taux d'intérêt, les reports de paiement d'intérêts, les reports de remboursement du principal, les abandons de créance et d'autres arrangements avantageux pour les débiteurs dans le but d'aider les débiteurs à restructurer leur entreprise.

et n'entrent pas dans la catégorie des dettes, des créances douteuses ou des créances en souffrance depuis trois mois ou

plus. Le montant à recevoir ci-dessus est le montant avant déduction de la provision pour créances

douteuses. (Changement de méthode d'affichage)

Avec l'entrée en vigueur de l'Ordonnance du Cabinet du Cabinet révisant partiellement le règlement d'application de la loi bancaire" (Ordonnance du Cabinet n° 3 du 24 janvier 2020) du 31 mars 2022, la classification des "Crédits à risque" est présentée conformément à la classification des créances divulguées sur la base de la loi sur les mesures d'urgence pour la revitalisation des fonctions financières.

*4 Les factures escomptées sont traitées comme des transactions financières sur la base des directives pratiques du comité de l'industrie n° 24. Bien que nous ayons le droit de disposer librement des effets de commerce et des devises achetés dans le cadre de cet accord par voie de vente ou de garantie, la valeur nominale sont les suivants:

| Exercice fiscal consolidé précédent (au 31 mars 2021) | Exercice fiscal consolidé en cours (au 31 mars 2022) 13 |
|--|--|
| 12 238 millions de yens | 324 millions de yens |

*5 Les actifs donnés en garantie sont les suivants.

| | Exercice financier consolidé précédent (au 31 mars 2021) | Exercice financier consolidé en cours (au 31 mars 2022) |
|---|---|--|
| Actifs donnés en garantie Titres Prêts | | |
| | 921 229 millions de yens | 1 092 687 millions de yens |
| | 628 996 millions de yens | 606 821 millions de yens |
| Dettes correspondant à des actifs en garantie | | |
| Dépôts | 36 188 millions de yens | 52 267 millions de yens |
| Sûretés reçues dans le cadre d'opérations de prêt | 429 312 millions de yens | 474 585 millions de yens |
| obligataire Argent emprunté | 1 108 409 millions de yens | 1 211 816 millions de yens |

En plus de ce qui précède, les éléments suivants sont donnés en garantie pour des transactions telles que les règlements en devises ou comme substituts aux marges de négociation à terme, etc.

vinaire.

| | Exercice fiscal consolidé précédent (au 31 mars 2021) | Exercice fiscal consolidé en cours (31 mars 2022) 293 |
|--------|--|--|
| Titres | 368 165 millions de yens | 552 millions de yens |

En outre, les autres actifs comprennent les garanties en espèces versées pour les instruments financiers et les dépôts de garantie, et les montants sont les suivants.

| | Exercice fiscal consolidé précédent (au 31 mars 2021) | Exercice fiscal consolidé en cours (au 31 mars 2022) |
|---|--|---|
| Garantie en espèces payée pour des instruments financiers, etc. | 53 210 millions ¥ 1 587 | 55 523 millions de yens |
| Argent de garantie | millions ¥ | 1 509 millions de yens |

*6 Dans le cadre d'accords de découvert et d'accords de ligne d'engagement liés à des prêts, à la réception de l'offre d'un client d'exécuter un prêt, tant qu'il n'y a pas violation des conditions stipulées dans l'accord, les fonds seront prêtés jusqu'à une certaine limite. un contrat qui promet Le solde des prêts non exécutés liés à ces contrats se présente comme suit. Exercice fiscal consolidé précédent (au 31 mars 2021) 1 736 796 millions de yens

| | Exercice fiscal consolidé en cours (au 31 mars 2022) 1 |
|---|---|
| Solde non décaissé du prêt | 664 276 millions de yens |
| Dont la durée initiale du contrat est d'un an ou moins, ou peut être annulée sans condition à tout moment | 1 625 601 millions de yens |
| | 1 566 741 millions de yens |

Puisque bon nombre de ces contrats arrivent à échéance sans avoir été exécutés, le solde du prêt non exercé lui-même n'aura pas nécessairement d'incidence sur les flux de trésorerie futurs de la Banque et de ses filiales consolidées. Dans plusieurs de ces contrats, la Banque et ses filiales consolidées peuvent refuser de demander du financement ou réduire le montant maximal du contrat s'il y a des changements dans les conditions financières, la préservation des créances ou d'autres raisons raisonnables, est possible. De plus, en plus de collecter des garanties telles que des biens immobiliers et des titres négociables si nécessaire au moment de la signature du contrat, nous surveillons périodiquement les conditions commerciales du client, etc. sur la base de procédures internes prédéterminées même après la signature du contrat, et nous examinons les contrats et prenons des mesures pour protéger le crédit.

*7 Sur la base de la loi relative à la réévaluation des terres (loi n° 34 promulguée le 31 mars 1998), les terres utilisées par la Banque à des fins commerciales ont été réévaluées et la différence d'évaluation était le montant équivalent à l'impôt sur la différence d'évaluation, est enregistré en « actifs d'impôts différés liés à la réévaluation » ou « passifs d'impôts différés liés à la réévaluation » dans la section des actifs ou des passifs, et le montant après déduction de celui-ci est enregistré dans la section des actifs nets en « écart de réévaluation des terrains » Total

Nous sommes debout. Date

de réévaluation

31 mars 2002

Méthode de réévaluation prévue à l'article 3, paragraphe 3 de la loi

La loi sur la taxe sur la valeur foncière stipulée à l'article 2, point 4 de l'ordonnance d'application de la loi concernant la réévaluation des terres (ordonnance ministérielle n° 119 promulguée le 31 mars 1998) calculée en procédant à des ajustements rationnels tels que des corrections de prix de profondeur et des corrections ponctuelles.

*8 Amortissement cumulé des immobilisations corporelles

| | Exercice fiscal consolidé précédent (au 31 mars 2021) 83 | Exercice fiscal consolidé en cours (31 mars 2022) 83 370 |
|------------------------|---|---|
| Dépréciation accumulée | 484 millions de yens | millions de yens |

*9 Montant d'entrée réduit pour les immobilisations corporelles

| | Exercice fiscal consolidé précédent (31 mars 2021) 1 876 | Exercice fiscal consolidé en cours (31 mars 2022) 1 855 |
|---|---|--|
| Montant d'entrée | millions de yens (-) | millions de yens (-) |
| réduit (montant d'entrée réduit pour l'exercice consolidé en cours) | millions de yens) | millions de yens) |

*10 Parmi les obligations d'entreprises en « titres », obligations de garantie d'obligations d'entreprises par placement privé de titres (article 2, paragraphe 3 de la loi sur les instruments financiers et les échanges)

montant

| | Exercice fiscal consolidé précédent (au 31 mars 2021) 47 | Exercice fiscal consolidé en cours (au 31 mars 2022) 55 451 |
|--|---|--|
| | 729 millions de yens | millions de yens |

11. Le montant du principal des fiducies avec ententes de remboursement du principal est le suivant.

| | Exercice fiscal consolidé précédent (au 31 mars 2021) 4 | Exercice fiscal consolidé en cours (au 31 mars 2022) 4 533 |
|-----------------------|--|---|
| confiance en l'argent | 170 millions de yens | millions de yens |

(État consolidé des résultats)

*1 Les autres revenus ordinaires comprennent les éléments suivants. Exercice fiscal consolidé précédent (du

| | 1er avril 2020 au 31 mars 2021) 2 159 millions de yens | Exercice fiscal consolidé en cours (du 1er avril 2021 au 31 mars 2022) 1 518 millions de yens |
|---------------------------------|---|---|
| Gain sur ventes d'actions, etc. | | |

*2 Les autres dépenses ordinaires incluent les éléments suivants. Exercice fiscal consolidé précédent (du 1er

| | avril 2020 au 31 mars 2021) 5 millions de yens | Exercice fiscal consolidé en cours (du 1er avril 2021 au 31 mars 2022) 486 millions de yens |
|----------------------|---|---|
| Annulation d'actions | | |

*3 Les principaux postes et montants des charges d'exploitation sont les suivants. Exercice fiscal consolidé précédent

| | (du 1er avril 2020 au 31 mars 2021) 24 059 millions de yens | Exercice fiscal consolidé en cours (du 1er avril 2021 au 31 mars 2022) 23 776 millions de yens |
|-------------------|---|--|
| Salaire/Avantages | | |

(État consolidé du résultat global)

*1 Ajustements de reclassement et effets fiscaux liés aux autres éléments du résultat global

| | (Unité : million de yens) | |
|---|---|--|
| | Année fiscale précédemment liée (du 1er avril 2020 au 31 mars 2021) | Exercice fiscal consolidé en cours (du 1er avril 2021 au 31 mars 2022) |
| Gains (pertes) latents sur titres disponibles à la vente | | |
| Montant survenu au cours de la période | 441 061 | 127 702 14 |
| Ajustements de reclassement | 2 170 438 | 551 142 |
| Effets d'impôt | 890 134 122 | 253 43 509 |
| avant ajustements d'effet d'impôt Gains (pertes) latents sur titres disponibles à la vente | 304 768 | 98 744 |
| Gains (pertes) différés | 18 644 2 | 9 079 1 |
| sur couvertures Montant encouru au cours de la période | 140 20 | 557 10 |
| Reclassement Effets d'impôts | 785 6 364 | 637 3 257 |
| avant ajustements d'effets d'impôt Gains (pertes) différés sur couvertures Avantages de retraite Ajustements Montant survenu au cours de la période | 14 420 | 7 380 |
| Ajustements de reclassement Effet d'impôt avant | 1 236 | 531 |
| ajustement d'effet d'impôt Ajustements d'avantages de retraite Total des autres éléments du résultat global | 888 | 631 |
| | 2 125 | 99 |
| | 650 | 30 |
| | 1 474 | 69 |
| | 320 663 | 91 294 |

(États consolidés des variations des capitaux propres, etc.)

Année fiscale précédemment liée (du 1er avril 2020 au 31 mars 2021)

1 Questions concernant le type et le nombre total d'actions émises et le type et le nombre d'actions propres

(Unité : 1 000 actions)

| | Nombre d'actions au début de l'exercice sous revue | Augmentation du nombre d'actions pour l'exercice consolidé en cours | Diminution du nombre d'actions pour l'exercice consolidé en cours | Nombre d'actions à la fin de l'exercice consolidé en cours | |
|--------------------|--|---|---|--|--------|
| actions émises | | | | | |
| actions ordinaires | 75 840 | | | 75 840 | |
| propre compagnie | | | | | |
| Actions ordinaires | 283 | 1 | 51 | 234 | (Note) |

(Note) L'augmentation des actions propres est due à l'achat d'actions inférieures à une unité, et la diminution est due aux droits de souscription aux actions (stock options).

C'est une cession due à l'exercice des droits.

2 Questions concernant les droits d'acquisition d'actions et les droits d'acquisition d'actions propres

| distinguer | d'actions Répartition d'acquisition | Droits d'acquisition des droits d'actions Type d'actions | Nombre d'actions à émettre sur exercice des droits de souscription aux actions (actions) | | | Solde à la fin de l'exercice en cours (millions de yens) | Résumé |
|--------------|---|--|--|--|--|--|--------|
| | | | Début de l'exercice financier consolidé en cours | Exercice fiscal consolidé en cours Comptabilité consolidée en cours (millions de yens) | | | |
| notre banque | Droits de souscription d'actions sous forme d'options d'achat d'actions | | | | | 356 | |

3. Questions concernant les dividendes (1)

Montant des dividendes versés au cours de l'exercice consolidé en cours

| (résolution) | Type de stock | Montant total des dividendes (millions de yens) | Dividende par action (yen) | Date de référence | date effective |
|--|--------------------|--|-------------------------------|-------------------|----------------|
| 26 juin 2020 Assemblée générale ordinaire des actionnaires | actions ordinaires | 2 266 | 30.00 31 mars 2020 | 29 juin 2020 | |
| 13 novembre 2020 Conseil d'administration | actions ordinaires | 2 268 | 30.00 30 septembre 2020 | 1er décembre 2020 | |

(2) Parmi les dividendes dont la date d'arrêté appartient à l'exercice consolidé en cours, les dividendes dont la date d'effet est postérieure au dernier jour de l'exercice consolidé en cours

| dividendes (résolution) | Type d'actions Source | Montant total des des dividendes (millions de yens) | Dividende par action (yen) | Date de référence | date effective |
|---|-----------------------|--|--|-------------------|----------------|
| 29 juin 2021 Assemblée Générale Ordinaire des Actionnaires | actions ordinaires | 2 268 | Autres bénéfices non répartis 30.00 31 mars 2021 | 30 juin 2021 | |

Lors de la connexion de l'année fiscale (du 1er avril 2021 au 31 mars 2022)

1 Questions concernant le type et le nombre total d'actions émises et le type et le nombre d'actions propres

(Unité : 1 000 actions)

| | Nombre d'actions au début de l'exercice sous revue | Augmentation du nombre d'actions pour l'exercice consolidé en cours | Diminution du nombre d'actions pour l'exercice consolidé en cours | Nombre d'actions à la fin de l'exercice consolidé en cours | |
|--------------------|---|--|--|---|--|
| Actions émises | | | | | |
| Actions ordinaires | 75 840 | | | 75 840 | |
| Actions propres | | | | | |
| Actions ordinaires | 234 | 455 | 25 | 664 (Remarque) 1, 2 | |

(Note) 1. L'augmentation de 455 000 actions du nombre d'actions propres est due à l'achat de 454 000 actions sur le marché et à l'achat de 1 000 actions de moins d'une unité.

2. La diminution de 25 000 actions du nombre d'actions propres est due à l'exercice d'options sur actions de 13 000 actions et à l'attribution de 11 000 actions à titre de rémunération des actions gratuites.

2 Questions concernant les droits d'acquisition d'actions et les droits d'acquisition d'actions propres

| distinguer | d'actions Répartition des droits d'acquisition Type d'actions | Droits d'acquisition des droits d'acquisition | Nombre d'actions à émettre sur exercice des droits de souscription aux actions (actions) | | | | Solde à la fin de l'exercice fiscal consolidé en cours (millions de yens) | Résumé |
|--------------|--|--|--|-------------------|------------|--------------------------------|---|--------|
| | | | Début de l'exercice financier consolidé en cours | Exercice en cours | | Exercice en cours consolidé | | |
| | | | | Augmentation | Diminution | | | |
| notre banque | Droits de souscription d'actions sous forme d'options d'achat d'actions | | | | | 316 | | |

3 Questions concernant les dividendes

(1) Montant des dividendes versés au cours de l'exercice consolidé en cours

| (résolution) | Type de stock | Montant total des dividendes (millions de yens) | Dividende par action (yen) | Date de référence | date effective |
|--|--------------------|--|------------------------------------|-------------------|----------------|
| 29 juin 2021 Assemblée générale ordinaire des actionnaires | actions ordinaires | 2 268 | 30.00 31 mars 2021 | 30 juin 2021 | |
| 12 novembre 2021 Conseil | actions ordinaires | 2 647 | (Remarque) 35,00 30 septembre 2021 | 1er décembre 2021 | |

d'administration (Note) Sur les dividendes par action, 5 yens est le dividende commémoratif du 80e anniversaire.

(2) Parmi les dividendes dont la date d'arrêté appartient à l'exercice consolidé en cours, les dividendes dont la date d'effet est postérieure au dernier jour de l'exercice consolidé en cours

| dividendes (résolution) | Type d'actions Source | Montant total des des dividendes (millions de yens) | Dividende par action (yen) | Date de référence | date effective |
|---|-----------------------|--|--|-------------------|----------------|
| 29 juin 2022 Assemblée Générale Ordinaire des actionnaires | actions ordinaires | 4 886 | Autres bénéfices non répartis 65,00 31 mars 2022 | 30 juin 2022 | |

(lié à l'état consolidé des flux de trésorerie)

*1 Relation entre le solde de trésorerie et équivalents de trésorerie à la fin de la période et les montants des éléments

| | inscrits au bilan consolidé Au 31 mars 2021) Au 31 mars 2022) 2 | |
|--|---|--|
| | 606 209 millions de yens | 2 703 179 millions de yens -44 413 millions de yens -42 270 millions de yens 2 561 796 millions de yens 2 660 909 millions |
| Trésorerie et dépôts Dépôts | de yens | |
| (hors dépôts auprès de la Banque du Japon) | _____ | _____ |
| Trésorerie et équivalents de trésorerie | _____ | _____ |

(Relation de transaction de location)

• Preneur 1

Opérations de location simple

Loyers futurs sur les contrats de location simple non résiliables

(Unité : millions de yens)

| | Exercice financier consolidé précédent (au 31 mars 2021) | Exercice fiscal consolidé en cours (au 31 mars 2022) |
|---------------|---|---|
| Plus d'un an | 140 | 154 |
| Moins d'un an | 1 635 | 1 437 |
| total | 1 775 | 1 592 |

• Côté bailleur

1 Opérations de crédit-bail

(1) Répartition des actifs en location investissement

(Unité : millions de yens)

| | Exercice financier consolidé précédent (au 31 mars 2021) | Exercice fiscal consolidé en cours (au 31 mars 2022) |
|---------------------------------------|---|---|
| Part des paiements de location à | 13 272 | 13 087 |
| recevoir Part de la valeur résiduelle | 2 | 2 |
| estimée Montant équivalent aux | 1 136 | 1 099 |
| revenus d'intérêts Total | 12 139 | 11 991 |

(2) Montant de recouvrement attendu après la clôture des comptes consolidés pour les créances locatives et les loyers à recevoir liés aux actifs de placement locatif

(Unité : millions de yens)

| | Exercice précédent (31 mars 2021) Plus de 2 ans | | | | | |
|--|---|-------------------|--------------------------------|---------------|--------------------|------------|
| | Dans 1 an | 1 an sur 2 ans | Plus de 3 ans Jusqu'à 4 ans | Jusqu'à 3 ans | 4 ans sur 5 ans | 5 ans plus |
| Créances locatives | 144 | 104 | 91 | 73 | 68 | 170 |
| Créances de loyers à recevoir liées aux actifs de placement locatif | 4 044 | 3 392 | 2 651 | 1 756 | 943 | 484 |

| | Exercice consolidé en cours (31 mars 2022) Plus | | | | | |
|--|--|-------------------|---|---------------|--------------------|------------|
| | Dans 1 an | 1 an sur 2 ans | de 2 ans Plus de 3 ans Jusqu'à 4 ans | Jusqu'à 3 ans | 4 ans sur 5 ans | 5 ans plus |
| Location à recevoir | 127 | 114 | 96 | 90 | 183 | 0 |
| Part des loyers à recevoir liée aux actifs de location-investissement | 4 104 | 3 376 | 2 502 | 1 623 | 904 | 576 |

2 Opérations de location simple

Loyers futurs sur les contrats de location simple non résiliables

(Unité : millions de yens)

| | Exercice financier consolidé précédent (au 31 mars 2021) | Exercice fiscal consolidé en cours (au 31 mars 2022) |
|---------------|---|---|
| A moins de | 3 | 2 |
| 1 an A plus | 1 | 0 |
| de 1 an Total | 5 | 3 |

(Instruments financiers liés)

1 Questions concernant le statut des instruments financiers

(1) Politique de traitement des instruments financiers

Le Groupe de la Banque exerce principalement des activités bancaires telles que les activités de dépôt, les activités de prêt, les activités de négoce de titres de matières premières, les activités de placement de titres, les opérations de change nationales et les opérations de change, ainsi que les opérations sur titres, les opérations de garantie de crédit, les opérations de crédit-bail, les opérations de cartes de crédit, etc. fournit des services financiers. Sa mission fondamentale est de démontrer des fonctions stables d'intermédiaire financier en tant qu'institution financière centrale dans la région, fournissant divers services financiers tels que des dépôts et des prêts aux petites et moyennes entreprises et aux particuliers, et offrant des titres tels que des obligations et des actions. gestion d'actifs, nous assurons des résultats stables et maintenons une gestion saine en optimisant la structure actif/passif et en prenant des mesures telles que la couverture des risques.

(2) Détails des instruments financiers et de leurs risques

Parmi les actifs financiers détenus par le Groupe, les prêts sont principalement des fonds de commerce et divers prêts à des entreprises locales et des particuliers, et ceux-ci sont soumis au risque de crédit de ne pas être en mesure de recouvrer le principal et les intérêts en raison de la détérioration des conditions commerciales du bénéficiaires de crédit.

augmenter. En outre, les titres négociables sont principalement des obligations et des actions, et ceux-ci sont soumis au risque de crédit d'une baisse de la valeur des titres due à une détérioration de la situation financière de l'émetteur, ainsi qu'à la fluctuation des taux d'intérêt du marché qui affectent la marge bénéficiaire entre le financement et l'investissement. Nous sommes exposés aux risques de marché tels que le risque de taux d'intérêt qui peut diminuer ou s'inverser, et le risque de fluctuation des prix qui peut entraîner des pertes en raison des fluctuations des prix du marché.

En outre, si nous achetons des fonds à échéances relativement courtes comme les dépôts, nous gérons également des fonds à échéances relativement longues comme les prêts et les titres. Des asymétries, des sorties de fonds inattendues, etc. peuvent entraver les flux de trésorerie et le risque de subir des pertes dues être contraint de se procurer des fonds à des coûts nettement plus élevés que d'habitude. Il existe des risques de liquidité, tels que le risque de subir des pertes en étant contraint de négocier à des prix extrêmement défavorables.

Les opérations sur dérivés comprennent les opérations d'échange de taux d'intérêt, les opérations d'échange de devises, les opérations d'options sur devises et les opérations de change à terme. Argent Les opérations à terme sur taux d'intérêt, les opérations sur options sur obligations, etc. n'ont pas de solde à la fin de l'exercice financier consolidé en cours.

Les transactions sur dérivés impliquent un risque de marché, qui peut entraîner des pertes en raison des fluctuations du marché, et un risque de crédit, qui peut entraîner des pertes si la contrepartie à la transaction ne respecte pas le contrat. La plupart des opérations étant réalisées à des fins de couverture ou de couverture d'opérations pour des opérations avec la clientèle, les risques encourus par les opérations sur dérivés et les risques encourus par les actifs et les passifs sont compensés au regard du risque de marché.

La Banque utilise des opérations sur dérivés dans le but d'éviter le risque (risque de marché) associé aux actifs exposés aux fluctuations du marché tels que les taux d'intérêt et les taux de change. Nous avons fixé le montant, etc., et y travaillons. En outre, nous utilisons des opérations sur dérivés pour répondre activement aux besoins des clients en matière de nouveaux

produits financiers.

Nous sommes

ici. Les détails de la comptabilité de couverture utilisant des opérations sur dérivés sont les suivants.

1) La comptabilité de couverture différée est utilisée pour la comptabilité de couverture.

(2) Politique de couverture (y compris instruments de couverture et éléments couverts)

Risque de taux d'intérêt et risque de fluctuation des prix des obligations, des actions, etc.

Il est destiné à

Les éléments couverts et les instruments de couverture pour lesquels la comptabilité de couverture a été appliquée au cours de l'exercice consolidé en cours sont les suivants.

- Instruments de couverture : swaps de taux d'intérêt, swaps de devises
- Éléments couverts : une partie des actifs de prêt à taux fixe, une partie des titres négociables

3) Pour les swaps de taux et les swaps de devises, l'efficacité des couvertures est confirmée à la date de référence de fin de période.

augmenter.

(3) Dispositif de gestion des risques des instruments financiers (i)

Gestion du risque de crédit

augmenter. La section Gestion du risque de crédit du Département de la gestion des risques planifie et supervise la gestion du risque de crédit, y compris les systèmes de notation interne/d'auto-évaluation, les radiations et les provisions, et analyse et évalue quantitativement le risque de crédit. De plus, si le crédit est concentré sur un client ou une industrie spécifique, etc., des changements dans l'environnement peuvent entraîner des pertes importantes, nous analysons donc l'état de notre portefeuille sous différents angles. , nous parvenons à éviter une concentration excessive du crédit. Le montant du risque de crédit et l'état de la concentration du crédit sont

communiqués mensuellement au comité de gestion du risque de crédit. Par ailleurs, afin de maintenir et d'améliorer la solidité de nos actifs, nous procédons à des auto-évaluations des actifs, y compris ceux de nos filiales consolidées, et procédons à des dépréciations et provisions appropriées. l'adéquation des radiations et des

indemnités en fonction de celles-ci. D'autre part, en matière de gestion des crédits individuels, nous avons mis en place un service d'examen des crédits en tant que service d'examen indépendant de la division commerciale, et procédons à des examens rigoureux. Lors de l'octroi d'un crédit, la personne chargée de l'examen de la notation au sein du service d'évaluation des crédits attribue strictement une notation au débiteur en fonction de la situation financière, des capacités techniques,

des perspectives d'avenir... de l'emprunteur. des fonds et la source de remboursement. En outre, nous nous concentrons également sur l'amélioration des capacités de sélection, par exemple en mettant en œuvre une formation sur les opérations de prêt pour chaque niveau d'employés. En parallèle, nous avons mis en place un Business Support Office au sein du département d'évaluation des crédits, nous travaillons également au renforcement de la gestion des risques en élaborant des politiques individuelles pour chaque prêteur et en répondant aux évolutions de la conjoncture par un suivi continu.

2) Gestion des risques de

marché La Banque travaille au développement et au renforcement de son système de gestion des risques de marché conformément au Règlement sur la gestion des risques de marché. La Direction de la Gestion des Risques, en charge de cette direction, identifie de manière intégrée les risques de marché, notamment les dépôts et crédits, les titres, etc., ainsi que les autres risques tels que les risques de crédit, et les gère de manière appropriée dans la limite de ses forces (capital) Assurer des revenus stables en contrôlant J'essaie.

C'est pourquoi la Direction des Risques gère et analyse les risques de marché selon la méthode VaR et Δ EVE (diminution de la valeur économique face aux chocs de taux). De plus, par le biais de backtesting et de stress testing, etc.,

Nous vérifions la validité et l'efficacité des méthodes de quantification et des méthodes de gestion.

Parmi les produits présentant un risque de marché, lors de la gestion de titres, etc., nous fixons des niveaux de tolérance au risque tels que des limites de position et des limites de perte qui tiennent compte de l'équilibre entre notre force et nos bénéfices, tels que les fonds propres et les bénéfices nets des entreprises. Nous mesurons régulièrement les valeurs de marché appropriées et exactes des positions que nous détenons, nous nous efforçons de les comprendre et effectuons une gestion des risques adéquate, telle que des rapports à la direction.

En ce qui concerne le montant du risque associé aux actions, etc., nous fixons la tolérance au risque en fonction des plus-values et des plus-values. est audité par le service d'audit.

Par ailleurs, le Comité ALM établit semestriellement les politiques de gestion des risques de marché et de liquidité, rend compte lors de la réunion mensuelle du montant du risque de marché pour chaque produit et prend les mesures appropriées telles que l'optimisation de la structure actif/passif et la couverture des risques. s'efforcer de gérer les risques stratégiques, par exemple en envisageant

des contre-mesures. En ce qui concerne les transactions sur dérivés, la majorité des transactions sont à des fins de couverture ou pour couvrir les transactions des clients. Nous fixons une certaine limite de perte, etc., et gérons les transactions commerciales qui impliquent l'achat et la vente d'actions.

(Informations quantitatives sur le
risque de marché) • Instruments financiers
à des fins autres que commerciales

Les produits financiers comprennent les « prêts », les « titres », les « dépôts », les « certificats de dépôt », les « dépôts en espèces », les « prêts à vue »,

Il s'agit d'opérations d'échange de taux d'intérêt et d'opérations d'échange de devises en "argent au jour le jour" et en "opérations sur dérivés". La Banque calcule la VaR et l'utilise à des fins d'analyse quantitative dans la gestion du risque de marché de ces actifs et passifs financiers. La VaR est calculée selon la méthode de la simulation historique (période de détention : 6 mois, intervalle de confiance : 99

%, période d'observation : 5 ans). À la fin de l'exercice fiscal consolidé en cours, le risque de marché total de la Banque (montant estimé de la perte) s'élevait à 56,6 milliards de yens (52,9 milliards de yens à la fin de l'exercice fiscal consolidé précédent). Ventilation : risque de taux VaR 18,9 milliards de yens (17,0 milliards de yens), risque de fluctuation des prix VaR 37,6 milliards de yens (35,8 milliards de yens) 100 millions de yens et risque de change VaR de 100 millions de yens (100 millions de yens). À des fins de gestion interne, la Banque utilise la VaR ajustée, qui est la VaR moins les gains/pertes non réalisés, pour la VaR des actions croisées, et la VaR du risque de fluctuation des prix ci-dessus utilise également la VaR ajustée (VaR du risque de fluctuation des prix de 888,7 milliards de yens (1 001,5 milliards de yens) dépasse la VaR pour

risque de fluctuation des prix de 256,0 milliards de yens (318,2 (zéro).) perte. Cependant, la VaR mesure le montant du risque de marché avec une certaine probabilité d'occurrence calculée statistiquement en fonction des fluctuations passées du marché et capture les risques dans les situations où l'environnement du marché change radicalement au-delà de ce qui est normalement possible.

(iii) Gestion du risque de liquidité

La Banque gère de façon appropriée sa position de trésorerie en prévoyant et en vérifiant soigneusement sa gestion de trésorerie et son solde de financement.

De plus, nous avons mis en place un système pour surveiller en permanence le montant qui peut être acheté sur le marché pour se préparer au risque de liquidité.

(4) Explication supplémentaire sur les questions liées aux prix du marché, etc. des instruments financiers

Certaines hypothèses, etc. sont utilisées dans le calcul de la juste valeur des instruments financiers.

La valeur peut différer.

2. Questions concernant les prix du marché, etc. des instruments financiers

Les montants du bilan consolidé, les valeurs de marché et les différences sont les suivants. Les notes sont omises pour les éléments dont les montants ne sont pas significatifs au bilan consolidé. En outre, les liquidités et les dépôts, les prêts à vue et les effets achetés, l'argent au jour le jour et les effets vendus et les garanties en espèces reçues pour les opérations de prêt d'obligations sont réglés dans un court laps de temps, de sorte que la juste valeur se rapproche de la valeur comptable, de sorte que les notes sont omises.

Action.

Le tableau suivant n'inclut pas les actions, etc. sans prix de marché et les investissements dans des partenariats (voir (Note 2)).

Exercice financier consolidé précédent (au 31 mars 2021)

(Unité : millions de yens)

| | Montant du bilan consolidé | prix du marché | différence |
|--|----------------------------|----------------|------------|
| (1) Titres | | | |
| Obligations détenues | 5 621 | 5 627 | 6 |
| jusqu'à l'échéance Autres titres | 3 208 601 | 3 208 601 | |
| (2) Prêts | 6 059 467 | | |
| Provision pour créances douteuses (*1) | 27 914 | | |
| | 6 031 553 | 6 051 655 | 20 102 |
| actifs totaux | 9 245 776 | 9 265 884 | 20 108 |
| (1) Dépôts | 7 989 599 | 7 989 646 | 47 |
| (2) Certificats de dépôt | 698 363 | 698 361 | 1 |
| (3) Emprunter de l'argent | 1 108 636 | 1 108 659 | 23 |
| Total des | 9 796 599 | 9 796 668 | 69 |
| passifs Opérations sur dérivés (*2) | | | |
| Opérations auxquelles la comptabilité de couverture n'est pas appliquée | 125 | 125 | |
| Eléments auxquels s'applique la comptabilité de couverture (*3) | 12 893 | 12 893 | |
| Total opérations sur dérivés (13 018) (*1) La provision générale pour pertes sur prêts et la | | | |

provision individuelle pour pertes sur prêts correspondant aux prêts sont déduites. (*2) Les opérations sur dérivés enregistrées dans les autres actifs et passifs sont présentées collectivement. Les créances et dettes nettes résultant de transactions sur dérivés sont présentées sur une base nette. (*3) Swaps de taux d'intérêt, etc. désignés comme instruments de couverture de titres, etc., qui sont des éléments couverts, et des couvertures différées sont appliquées. Par ailleurs, le « Treatment of Hedge Accounting for Financial Instruments Referencing LIBOR » (Practical Solution Report No. 40 29 septembre 2020) est appliqué à ces relations de couverture.

Exercice financier consolidé en cours (31 mars 2022)

(Unité : millions de yens)

| | Montant du bilan consolidé | prix du marché | différence |
|---|----------------------------|----------------|------------|
| (1) Valeurs mobilières | | | |
| de placement Obligations détenues | 4 611 | 4 599 | 11 |
| jusqu'à l'échéance Autres titres | 3 012 847 | 3 012 847 | |
| (2) Prêts | 6 140 120 | | |
| Provision pour créances douteuses (*1) | 35 472 | | |
| | 6 104 647 | 6 116 166 | 11 518 |
| actifs totaux | 9 122 106 | 9 133 613 | 11 506 |
| (1) Dépôts (2) | 8 310 788 | 8 310 815 | 27 |
| Certificats de dépôt négociables | 645 582 | 645 581 | 0 |
| (3) Argent emprunté | 1 212 046 | 1 212 069 | 22 |
| Total des | 10 168 417 | 10 168 466 | 49 |
| passifs Transactions sur dérivés (*2) | | | |
| Transactions auxquelles la comptabilité de couverture n'est pas appliquée | 295 | 295 | |
| Transactions auxquelles la comptabilité de couverture est appliquée (*3) | 3 889 | 3 889 | |
| Total opérations sur dérivés -4 185 -4 185 (*1) La provision générale pour pertes sur prêts et la | | | |

provision individuelle pour pertes sur prêts correspondant aux prêts sont déduites. (*2) Les opérations sur dérivés enregistrées dans les autres actifs et passifs sont présentées collectivement. Les créances et dettes nettes résultant de transactions sur dérivés sont présentées sur une base nette. (*3) Swaps de taux d'intérêt, etc. désignés comme instruments de couverture de titres, etc., qui sont des éléments couverts, et des couvertures différées sont appliquées. Par ailleurs, le « Treatment of Hedge Accounting for Financial Instruments Referencing LIBOR » (Practical Solution Report n°40, 17 mars 2022) est appliqué à ces relations de couverture.

(Note 1) Avec l'abolition du LIBOR, le taux d'actualisation utilisé pour le calcul a été modifié, mais l'impact sur les variations de la valeur de marché est mineur.

valeurs mobilières (Note 2) Voici les montants inscrits au bilan consolidé des actions sans prix de marché et des investissements dans des partenariats, ainsi que les informations sur la valeur marchande des instruments financiers.

ne sont pas inclus dans « Autres titres » dans .

| distinguer | Exercice précédent (au 31 mars 2021) | (Unité : millions de yens) Exercice fiscal consolidé en cours (au 31 mars 2022) |
|---------------------------------------|---|--|
| Actions sans prix de marché (*1) (*2) | 3 390 | 3 345 |
| Investissements en | 12 405 | 17 226 |

partenariat (*3) (*1) Les actions sans prix de marché incluent les actions non cotées.

(Accounting Standards Board of Japan Application Guidance No. 19 31 mars 2020) Sur la base du paragraphe 5, il n'est pas soumis à la divulgation de la valeur de marché.

(*2) Au cours de l'exercice fiscal consolidé précédent, une perte de valeur de 5 millions de yens a été enregistrée pour les actions non cotées. Au cours

de l'exercice fiscal consolidé en cours, nous avons enregistré une perte de valeur de 10 millions de yens sur des actions non cotées. (*3) Les

investissements dans des sociétés de personnes ne sont pas soumis à la divulgation de la valeur marchande sur la base du paragraphe 27 du « Application Guidance on

Accounting Standards for Calculating Market Value » (Accounting Standards Board of Japan Application Guidance No. 31, July 4, 2019).

(Note 3) Échéancier de remboursement après la date du bilan consolidé pour les créances monétaires et

titres à échéance Exercice précédent (31 mars 2021)

| | Dans 1 an | 1 an sur 3 ans | 3 ans sur 5 ans | 5 ans sur 7 ans | 7 ans sur 10 ans | 10 ans plus |
|--|-------------------------|-------------------|--------------------|-------------------------------------|----------------------|-------------|
| Dépôts | 2 524 194 | | | | | |
| Prêts à vue et effets achetés | 194 649 | | | | | |
| Titres | 236 493 | 446 017 | 299 253 | 153 094 | 256 052 | 459 686 |
| Obligations détenues jusqu'à l'échéance | 1 000 | 1 500 | 1 000 | 1 000 | | 1 000 |
| Obligations d'État Obligations municipales | 1 000 | 500 | 500 | | | |
| Obligations d'entreprises | 235 493 | 444 517 | 298 253 | 152 094 | 256 052 | 458 686 |
| Autres titres à échéance | 60 000 60 000 000 000 | 106 717 134 | | | 8 000 131 000 68 591 | |
| Obligations | 365 118 | 664 139 129 | 925 192 4 | 88 498 221 142 68 811 127 853 5 600 | | |
| Obligations | 145 467 1 440 135 662 4 | 445 | | 745.186 775,481 1,342 841 898,280 1 | | |
| Obligations | | 994 718 | | 031,534 1,802,528 | | |
| d'État Obligations municipales Obligations d'entreprises Prêts (*) Total | | | | | | |

10 335 millions de yens ne sont pas inclus, et ceux sans périodes fixes ne sont pas inclus.

Exercice financier consolidé en cours (31 mars 2022)

| | Dans 1 an | 1 an sur 3 ans | 3 ans sur 5 ans | 5 ans sur 7 ans | 7 ans sur 10 ans | 10 ans plus |
|--|-------------------------------------|---------------------|--------------------|-----------------------------------|---------------------|-------------|
| Dépôts | 2 628 225 | | | | | |
| Prêts à vue et effets achetés | 146 020 | | | | | |
| Titres | 220 744 | 392 091 | 274 756 | 166 840 | 273 615 | 455 818 |
| Obligations détenues jusqu'à l'échéance | 1 000 | 1 000 | 1 500 | | | 1 000 |
| Obligations d'État Obligations municipales | 1 000 | 1 000 | | | | |
| Obligations d'entreprises | 219 744 | 391 091 | 273 256 | 166 840 | 273 615 | 454 818 |
| Autres titres à échéance | 68 500 | 65 000 45 000 132 | | | 60 500 179 000 91 | |
| Obligations | 51 383 | 007 107 713 172 672 | | 014 39 665 239 248 55 507 136 479 | | |
| Obligations | 95 911 | 109 270 1 223 680 1 | | 5 600 690 755 728 978 1 368 291 | | |
| Obligations | 054 241 978 260 4 218 671 1 446 332 | | | 857 596 1 002 593 1 824 109 | | |
| d'État Obligations municipales Obligations d'entreprises Prêts (*) Total | | | | | | |

(*) De prêts, 86 327 millions dont le montant de remboursement prévu n'est pas attendu

9 586 millions de yens ne sont pas inclus et 9 586 millions de yens ne sont pas inclus.

(Note 4) Montant de remboursement prévu de la dette portant intérêt après la date du bilan consolidé

Exercice financier consolidé précédent (au 31 mars 2021)

(Unité : millions de yens)

| | Dans 1 an | 1 an sur 3 | 3 ans sur 5 | 5 ans sur 7 ans | 7 ans sur 10 ans | 10 ans plus |
|--|------------------|----------------|----------------|--------------------|---------------------|-------------|
| Caution (*) | 7 583 390 | ans 381 653 | ans 24 555 | | | |
| Attestation de Caution | 668 363 | 30 000 | | | | |
| Sûreté reçue pour les opérations de prêt d'obligations | 429 312 | | | | | |
| Argent emprunté | 1 108 606 | 30 | | | | |
| total | 9 789 672 | 411 683 | 24 555 | | | |

(*) Parmi les dépôts, les dépôts à vue sont inclus dans « A moins d'un an ».

Exercice financier consolidé en cours (31 mars 2022)

(Unité : millions de yens)

| | Dans 1 an | 1 an sur 3 ans | 3 ans sur 5 ans | 5 ans sur 7 ans | 7 ans sur 10 ans | 10 ans plus |
|--|-------------------|-------------------|--------------------|--------------------|---------------------|-------------|
| dépôt(*) | 7 896 142 | 393 312 | 21 333 | | | |
| certificat de dépôt | 645 582 | | | | | |
| Sûreté reçue pour les opérations de prêt d'obligations | 474 585 | | | | | |
| Argent emprunté | 1 181 956 | 30 050 | 40 | | | |
| total | 10 198 266 | 423 362 | 21 373 | | | |

(*) Parmi les dépôts, les dépôts à vue sont inclus dans « A moins d'un an ».

3 Questions concernant la ventilation, etc. de la valeur de marché des instruments financiers par niveau

La juste valeur des instruments financiers est classée dans les trois niveaux suivants selon l'observabilité et l'importance relative des données utilisées pour calculer la juste valeur.

Action.

Valeur marchande de niveau 1 : parmi les données liées au calcul des valeurs marchandes observables, le calcul de ces valeurs marchandes qui se forment sur un marché actif.

Valeur de marché calculée par prix de marché pour les actifs ou passifs soumis à

Valeur de marché de niveau 2 : Parmi les données de valeur de marché observables, les données liées au calcul de la valeur de marché autres que les données de niveau 1.

Valeur marchande calculée à l'aide d'un put

Valeur de marché de niveau 3 : Valeur de marché déterminée à l'aide d'entrées de calcul de valeur de marché non observables

Lorsque plusieurs données ayant un impact significatif sur le calcul de la juste valeur sont utilisées, chacune de ces données appartient à
Parmi les niveaux, la juste valeur est classée dans le niveau le moins prioritaire dans le calcul de la juste valeur.

(1) Instruments financiers comptabilisés à la juste valeur au bilan

consolidé Exercice consolidé en cours (31 mars 2022)

(Unité : millions de yens)

| distinguer | prix du marché | | | |
|--|----------------|-----------|----------|-----------|
| | niveau 1 | niveau 2 | niveau 3 | total |
| Titres négociables | | | | |
| Autres titres Actions Obligations | | | | |
| d'État | 1 046 162 | 2 518 | | 1 048 680 |
| Obligations | 420 757 | | | 420 757 |
| municipales | | 658 432 | | 658 432 |
| Obligations | | 519 088 | 55 068 | 574 156 |
| d'entreprises | 22 380 | 98 182 | | 120 563 |
| Autres Total des actifs | 1 489 299 | 1 278 221 | 55 068 | 2 822 589 |
| Opérations sur dérivés Liées | | | | |
| aux taux | | 189 | | 189 |
| d'intérêt Liées | | 3 995 | | 3 995 |
| aux devises Total des opérations sur dérivés | | 4 185 | | 4 185 |

(*) Concernant les fonds d'investissement, etc. auxquels les mesures transitoires stipulées au paragraphe 26 du « Application Guidance on Accounting Standards for Calculation of Market Value » (Accounting Standards Board of Japan Guidance No. 31, July 4, 2019) ne s'appliquent pas inclus dans Le montant de ces fiducies de placement, etc. au bilan consolidé est de 190 257 millions de yens.

(2) Instruments financiers autres que les instruments financiers inscrits au bilan consolidé à la juste valeur

Exercice financier consolidé en cours (31 mars 2022)

(Unité : millions de yens)

| distinguer | prix du marché | | | |
|--|----------------|------------|-----------|------------|
| | niveau 1 | niveau 2 | niveau 3 | total |
| Titres négociables | | | | |
| Obligations détenues jusqu'à leur échéance | | | | |
| Obligations | | | | |
| d'État Obligations | | 3 594 | | 3 594 |
| municipales | | 1 005 | | 1 005 |
| Obligations | | | | |
| d'entreprises Autres Prêts | | | 6 116 166 | 6 116 166 |
| actifs totaux | | 4 599 | 6 116 166 | 6 120 765 |
| Dépôt | | 8 310 815 | | 8 310 815 |
| Certificat de dépôt | | 645 581 | | 645 581 |
| Argent emprunté | | 1 212 069 | | 1 212 069 |
| Passifs | | 10 168 466 | | 10 168 466 |

(Note 1) Techniques d'évaluation utilisées dans le calcul de la juste valeur et explication des données liées au calcul de la juste valeur

Actifs

Titres Les

titres sont classés à la juste valeur de niveau 1 lorsque des prix cotés non ajustés sur des marchés actifs sont disponibles.

Nous sommes ici. Il s'agit principalement d'actions cotées et d'obligations d'État.

Même si le prix de marché publié est utilisé, si le marché n'est pas actif, il est classé comme prix de marché de niveau 2.

vaingre. Cela comprend principalement les obligations municipales, les obligations de sociétés et les titres adossés à des créances hypothécaires.

(E03576) Rapport sur les valeurs mobilières

Nous calculons la valeur. L'évaluation maximise l'utilisation de données observables, y compris les taux d'intérêt du marché, les taux de remboursement anticipé et les écarts de crédit. Si des données importantes non observables sont utilisées dans le calcul, elles sont classées comme juste valeur de niveau 3.

Pour les obligations placées en placement privé, le montant total du principal et des

intérêts est calculé en fonction du taux d'intérêt du marché et du risque de crédit, etc., pour chaque classification en fonction des notations internes et de la maturité.

La valeur de marché est calculée par actualisation au taux d'actualisation reflété et classée comme valeur de marché de niveau 3.

Prêts Pour

les prêts, le montant total du principal et des intérêts est converti au taux d'intérêt du marché pour chaque classification en fonction du type de prêt, de la notation interne et de la durée.

La juste valeur est calculée par actualisation avec un taux d'actualisation qui reflète le risque de crédit, etc. Parmi ceux-ci, ceux à taux d'intérêt flottants reflètent les taux d'intérêt du marché sur une courte période de temps, donc à moins que le statut de crédit de l'emprunteur n'ait changé de manière significative après l'exécution, la valeur comptable est proche de l'augmentation de la valeur comptable. Pour les taux d'intérêt fixes avec une courte période contractuelle (moins d'un an), la valeur comptable est utilisée comme juste valeur, car la juste valeur se rapproche de la valeur comptable.

Pour les prêts aux emprunteurs en faillite, aux emprunteurs en situation de quasi-faillite et aux emprunteurs potentiellement en faillite, le montant estimé des créances irrécouvrables est calculé sur la base de la valeur actuelle des flux de trésorerie futurs estimés ou du montant qui devrait être recouvré à partir des sûretés et des garanties, donc les valeurs de marché sont consolidés et se rapprochent du montant des créances, etc., inscrit au bilan consolidé à la date de règlement moins le montant de la provision pour créances douteuses.

Nous sommes.

En outre, pour les prêts qui n'ont pas d'échéances de remboursement en raison de caractéristiques telles que la limitation des prêts au périmètre des actifs en garantie, la valeur de marché est supposée proche de la valeur comptable en fonction de la durée de remboursement prévue et des conditions de taux d'intérêt. , la valeur comptable est la valeur de marché et Action.

Ceux-ci sont classés en juste valeur de niveau 3.

Passif

Dépôts et certificats de dépôt

négociables Pour les dépôts à vue, le montant payé (valeur comptable) s'il est exigé à la date du bilan consolidé est considéré comme la juste valeur. De plus, les valeurs de marché des dépôts à terme et des certificats de dépôt négociables sont classées par période et la valeur actuelle est calculée en actualisant les flux de trésorerie futurs. Le taux d'actualisation est le taux d'intérêt utilisé lors de l'acceptation de nouveaux dépôts. Pour les objets dont la durée de dépôt est courte (inférieure à 1 an), puisque la valeur marchande est proche de la valeur comptable, la valeur comptable est pris comme prix du marché.

Ceux-ci sont classés en juste valeur de niveau 2.

Argent

emprunté Parmi les fonds empruntés, ceux à taux d'intérêt variables reflètent les taux d'intérêt du marché sur une courte période de temps, et la cote de crédit de la Banque et de ses filiales consolidées n'a pas changé de manière significative depuis l'exécution. Par conséquent, la valeur comptable pertinente est utilisée comme la juste valeur. Pour ceux qui ont des taux d'intérêt fixes, la valeur actuelle est calculée en actualisant le montant total du principal et des intérêts de l'argent emprunté classé sur une certaine période par le taux d'intérêt supposé pour des emprunts similaires. De plus, la valeur comptable est utilisée comme juste valeur pour la durée du contrat à court terme (moins d'un an), car la juste valeur se rapproche de la valeur comptable.

Ceux-ci sont classés en juste valeur de niveau 2.

Transactions sur dérivés

La plupart des transactions sur dérivés sont des transactions de gré à gré et il n'y a pas de prix de marché publiés. Par conséquent, des techniques d'évaluation telles que la méthode de la valeur actuelle actualisée et les modèles d'évaluation des options sont utilisées en fonction du type de transaction et de la période jusqu'à l'échéance. La valeur marchande est calculée en fonction de Les principaux paramètres utilisés dans ces techniques d'évaluation sont les taux d'intérêt, les taux de change, la volatilité, etc.

Si des données non observables ne sont pas utilisées ou si leurs effets sont non significatifs, elles sont classées en juste valeur de niveau 2 et

Si des données non observables sont utilisées, elles sont classées en juste valeur de niveau 3.

Pour les transactions d'échange, nous n'enregistrons pas les transactions qui ne peuvent pas être confirmées comme utilisant des prix de marché non ajustés sur un marché actif.

Classé comme prix du marché Bell 2.

(Note 2) Information de niveau 3 sur la juste valeur des instruments financiers portés au bilan consolidé à la juste valeur (1)

Information quantitative sur les données importantes non observables

Exercice financier consolidé en cours (31 mars 2022)

| distinguer | Technique d'évaluation | Entrées non observables importantes | Plage d'entrée |
|--------------------------------|--|-------------------------------------|----------------|
| Titres Autres titres | | | |
| Obligations d'entreprises | | | |
| Obligations de placement privé | méthode de la valeur actuelle actualisée | Taux de remise | 0,2 4,1 % |

(2) Réconciliation du solde d'ouverture au solde de clôture, gains et pertes de valorisation comptabilisés en résultat de la période en cours

Exercice financier consolidé en cours (31 mars 2022)

(Unité : millions de

| | Solde d'ouverture | Bénéfice ou perte de la période ou autres éléments du résultat | | résultat global et autres éléments nets en | Transfert en juste valeur de niveau 3 | Transfert de la valeur marchande de niveau 3 (*3) | Solde en fin de période | Gains/pertes d'évaluation sur actifs et passifs financiers détenus à la date du bilan consolidé (*1) |
|----------------------|-------------------|--|--|--|---------------------------------------|---|-------------------------|--|
| | | Publié dans le compte de résultat (*1) | Achats, ventes, émissions et remboursements complétés (*2) | | | | | |
| Titres Autres titres | 47 375 | 3 | 31 7 721 | | | 55 068 | | |
| Obligations | 833 | 8 29 | 382 | | | 412 | | |

de sociétés Autres (*1) Inclus dans les états consolidés des

résultats. (*2) Inclus dans « Différence d'évaluation sur titres disponibles à la vente » dans « Autres éléments du résultat global » dans l'état consolidé du résultat global. (*3) Il s'agit d'un transfert de la valeur de marché de niveau 3 vers la valeur de marché de niveau 2, en raison de la disponibilité de données observables en raison d'une augmentation de l'activité de marché. Le transfert a été effectué le dernier jour de l'exercice consolidé en cours.

(3) Description du processus d'évaluation à la

juste valeur Le Groupe a établi des politiques, des procédures et des modèles d'évaluation pour les calculs de la juste valeur. Pour la juste valeur calculée, la Division Intermédiaire vérifie la validité des techniques d'évaluation utilisées dans le calcul de la juste valeur, l'adéquation des données d'entrée et la pertinence de la classification du niveau de la juste valeur.

Pour calculer la juste valeur, nous utilisons des modèles d'évaluation qui reflètent le mieux les propriétés, les caractéristiques et les risques des actifs individuels. En outre, même en utilisant des prix cotés obtenus auprès de tiers, le caractère approprié des prix est vérifié par des méthodes appropriées telles que la confirmation des techniques d'évaluation et des données utilisées et la comparaison avec les prix du marché d'instruments financiers similaires.

(4) une explication de l'effet sur la valeur marchande des variations des données importantes non observables ;

Taux de remise

Un taux d'actualisation est un taux d'intérêt ajusté au taux d'intérêt du marché et consiste en une compensation destinée à couvrir l'incertitude des flux de trésorerie des instruments financiers résultant principalement du risque de crédit. En général, une augmentation (diminution) significative du taux d'actualisation Provoque une chute (montée).

(relatif aux titres)

*1 En plus des « Titres » au bilan consolidé, les « Titres de matières premières » sont inclus. *2 Les « actions des filiales et actions des entreprises liées » sont indiquées en note dans les états financiers.

1 Négociation de titres

| | Exercice financier consolidé précédent (au 31 mars 2021) | Exercice financier consolidé en cours (31 mars 2022) |
|---|---|---|
| Différences d'évaluation incluses dans le compte de résultat de l'exercice consolidé (millions de yens) | 1 | 3 |

2 Obligations détenues jusqu'à leur

échéance Exercice précédent (au 31 mars 2021)

| | sortes | Montant du bilan consolidé (millions de yens) | Valeur marchande (millions de yens) | Différence (millions de yens) |
|--|------------------------------|--|--|----------------------------------|
| La valeur de marché dépasse le montant du bilan consolidé | Obligations d'État | | | |
| | Obligations municipales | 2 500 | 2 510 | dix |
| | Obligations d'entreprises | 2 003 | 2 008 | 4 |
| | Autres Sous-total | 4 504 | 4 519 | 14 |
| | | | | |
| La valeur de marché ne dépasse pas le montant du bilan consolidé | Obligations d'État | | | |
| | Obligations municipales | 1 117 | 1 108 | 8 |
| | Obligations d'entreprises | | | |
| | Autres Sous-total | 1 117 | 1 108 | 8 |
| | total | 5 621 | 5 627 | 6 |

Exercice financier consolidé en cours (31 mars 2022)

| | sortes | Montant du bilan consolidé (millions de yens) | Valeur marchande (millions de yens) | Différence (millions de yens) |
|--|------------------------------|--|--|----------------------------------|
| La valeur de marché dépasse le montant du bilan consolidé | Obligations d'État | | | |
| | Obligations municipales | 2 499 | 2 505 | 5 |
| | Obligations d'entreprises | 1 003 | 1 005 | 2 |
| | Autres Sous-total | 3 503 | 3 510 | 7 |
| | | | | |
| La valeur de marché ne dépasse pas le montant du bilan consolidé | Obligations d'État | | | |
| | Obligations municipales | 1 108 | 1 089 | 19 |
| | Obligations d'entreprises | | | |
| | Autres Sous-total | 1 108 | 1 089 | 19 |
| | total | 4 611 | 4 599 | 11 |

3 Autres titres Exercice

précédent (Au 31 mars 2021)

| | sortes | Montant du bilan consolidé (millions de yens) | Coût d'acquisition (millions de yens) | Différence (millions de yens) |
|--|-------------------------|--|--|----------------------------------|
| Le montant du bilan consolidé dépasse le coût d'acquisition | action | 1 157 829 | 153 946 | 1 003 883 |
| | Obligations | 1 047 382 | 1 038 753 | 8 628 |
| | Obligations d'État | 243 684 | 240 160 | 3 523 |
| | Obligations municipales | 419 583 | 416 412 | 3 170 |
| | Obligations | 384 115 | 382 180 | 1 934 |
| | d'entreprises Autres | 302 064 | 282 364 | 19 699 |
| | Obligations | 142 565 | 133 016 | 9 548 |
| | étrangères Autres | 159 499 | 149 348 | 10 150 |
| | Total | 2 507 276 | 1 475 065 | 1 032 211 |
| Le montant du bilan consolidé ne dépasse pas le coût d'acquisition | action | 5 279 | 6 899 | 1 620 |
| | Obligations | 635 046 | 640 247 | 5 201 |
| | Obligations d'État | 132 407 | 135 481 | 3 074 |
| | Obligations municipales | 235 612 | 236 910 | 1 298 |
| | Obligations | 267 026 | 267 854 | 828 |
| | d'entreprises Autres | 60 999 | 62 512 | 1 513 |
| | Obligations | 41 538 | 42 685 | 1 146 |
| | étrangères Autres | 19 460 | 19 826 | 366 |
| | Total | 701 324 | 709 659 | 8 334 |
| total | 3 208 601 | 2 184 724 | 1 023 876 | |

Exercice financier consolidé en cours (31 mars 2022)

| | sortes | Montant du bilan consolidé (millions de yens) | Coût d'acquisition (millions de yens) | Différence (millions de yens) |
|--|-------------------------|--|--|----------------------------------|
| Le montant du bilan consolidé dépasse le coût d'acquisition | action | 1 039 121 | 148 389 | 890 731 |
| | lier | 605 098 | 601 317 | 3 780 |
| | obligation d'État | 180 110 | 178 522 | 1 588 |
| | Dette locale | 245 655 | 244 325 | 1 330 |
| | obligation d'entreprise | 179 331 | 178 469 | 862 |
| | autres | 163 549 | 155 213 | 8 336 |
| | obligations étrangères | 11 805 | 11 756 | 49 |
| | autres | 151 744 | 143 457 | 8 286 |
| | Total | 1 807 769 | 904 920 | 902 848 |
| Le montant du bilan consolidé ne dépasse pas le coût d'acquisition | action | 9 559 | 11 116 | 1 556 |
| | lier | 1 048 247 | 1 062 278 | 14 030 |
| | obligation d'État | 240 646 | 248 396 | 7 749 |
| | Dette locale | 412 776 | 416 909 | 4,133 |
| | obligation d'entreprise | 394 824 | 396 972 | 2 147 |
| | autres | 147 270 | 152 909 | 5 638 |
| | obligations étrangères | 108 751 | 113 550 | 4 799 |
| | autres | 38 519 | 39 358 | 839 |
| | Total | 1 205 077 | 1 226 303 | 21 225 |
| total | 3 012 847 | 2 131 224 | 881 622 | |

4. Obligations détenues jusqu'à leur échéance vendues au cours de l'exercice consolidé en cours

N'est pas applicable.

5 Autres titres cédés au cours de l'exercice consolidé en cours

Exercice consolidé précédent (du 1er avril 2020 au 31 mars 2021) Montant cédé

| sortes | (millions de yens) | Gain total à la vente (millions de yens) | Perte totale à la vente (millions de yens) |
|-------------------------|--------------------|--|--|
| Actions | 3 415 | 1 254 | 697 |
| Obligations | 31 739 | 149 | 19 |
| Obligations | 13 188 | 42 | 9 |
| d'État Obligations | 12 332 6 | 85 | 0 |
| municipales | 218 52 | 20 | 9 |
| Obligations | 038 16 | 2 906 | 1 406 |
| d'entreprises Autres | 495 35 | 372 | 183 |
| Obligations | 542 87 | 2 533 | 1 222 |
| étrangères Autres Total | 192 | 4 310 | 2 123 |

Lors de la connexion de l'année fiscale (du 1er avril 2021 au 31 mars 2022)

| sortes | Montant de la vente (millions de yens) | Gain total à la vente (millions de yens) | Perte totale à la vente (millions de yens) |
|-------------------------|--|--|--|
| Actions | 1 940 | 888 | 56 |
| Obligations | 25 809 | 172 | 107 |
| Obligations | 24 116 | 168 | 107 |
| d'État Obligations | 177 | | 0 |
| municipales | 1 514 | 4 | 0 |
| Obligations | 117 755 | 15 193 | 1 063 |
| d'entreprises Autres | 93 316 | 13 635 | 467 |
| Obligations | 24 439 | 1 558 | 595 |
| étrangères Autres Total | 145 506 | 16 254 | 1 227 |

6. Titres dont l'objet de détention a été modifié

Sans objet.

7 Titres soumis à dépréciation

Parmi les titres autres que les titres de transaction (hors titres sans cours de bourse et participations dans des sociétés en nom collectif), la valeur de marché de ces titres a sensiblement baissé par rapport au coût d'acquisition et la valeur de marché devrait se redresser jusqu'au coût d'acquisition. lorsqu'il n'y a pas de perte de valeur, la valeur de marché pertinente est utilisée comme valeur comptable au bilan consolidé et la différence d'évaluation est traitée comme une perte de l'exercice comptable consolidé concerné (ci-après dénommée « perte de valeur »). Le montant de la perte de valeur

au cours de l'exercice fiscal consolidé précédent était de 15 millions de yens (toutes les obligations d'entreprise). Le

montant de la perte de valeur pour l'exercice fiscal consolidé en cours est de 476 millions de yens (actions 475 millions de yens, obligations d'entreprises

0 million de yens). Par ailleurs, les critères permettant de juger que la valeur de marché a « significativement diminué » sont précisés ci-après pour chaque catégorie de société émettrice de titres dans les référentiels d'auto-évaluation des

| | |
|--|---|
| actifs. Emprunteurs en faillite, emprunteurs en faillite | Le prix du marché est tombé en dessous du coût |
| de fait, emprunteurs en faillite | d'acquisition Le prix du marché a baissé de 30 % ou plus par |
| normale d'abord | rapport au coût d'acquisition Le prix du marché a baissé de 50 % ou plus par rapport au coût d'acquisition, ou le prix du marché a baissé de 30 % par rapport au coût d'acquisition % ou plus et moins de 50 %, et le prix du marché est à un certain niveau S'il évolue en dessous, etc. |

(Argent détenu en fiducie)

1 Somme détenue en fiducie à des fins

d'investissement Exercice précédent (au 31 mars)

| | 2021) Montant du bilan consolidé (millions de yens) | Différences d'évaluation incluses dans le compte de résultat de l'exercice consolidé (millions de yens) |
|--|--|--|
| Argent détenu en fiducie à des fins d'investissement | 13 093 | |

Exercice fiscal consolidé en cours (31 mars 2022)

| | Montant du bilan consolidé (millions de yens) | Différences d'évaluation incluses dans le compte de résultat de l'exercice consolidé (millions de yens) |
|--|--|--|
| Argent détenu en fiducie à des fins d'investissement | 13 087 | |

2 Fiducies monétaires détenues jusqu'à

l'échéance Sans objet.

3. Autres fiducies monétaires (autres qu'à des fins d'investissement et à des fins de détention jusqu'à l'échéance)

N'est pas applicable.

(Ecart de valorisation sur titres disponibles à la vente)

La répartition des écarts d'évaluation sur les titres disponibles à la vente inscrits au bilan consolidé est la suivante.

Exercice financier consolidé précédent (au 31 mars 2021)

| | Montant (millions de yens) |
|--|----------------------------|
| Différence | 1 023 876 |
| d'évaluation sur les titres | 1 023 876 |
| disponibles à la vente Autres sommes | |
| détenues en fiducie () Impôts | 311 663 |
| différés passifs () | 54 |
| Différence d'évaluation sur les autres titres disponibles à la vente (avant ajustement pour | 712 157 |
| équivalent de capitaux propres) () Montant équivalent | 235 |
| aux participations ne donnant pas le contrôle (+) Entreprises mises en équivalence Montant équivalent à la | |
| quote-part de la société mère dans l'écart d'évaluation sur les titres | |
| disponibles à la vente détenus Écart d'évaluation sur les titres disponibles à la vente | 711 922 |

Exercice financier consolidé en cours (31 mars 2022)

| | Montant (millions de yens) |
|---|----------------------------|
| Différence d'évaluation | 881 622 |
| Autres titres Autres | 881 622 |
| sommes détenues en fiducie | |
| () Impôts différés passifs () | 268,154 |
| Différence d'évaluation | 54 |
| sur autres titres disponibles à la vente (avant ajustement pour équivalent de capitaux propres) | 613 413 |
| () Équivalent aux participations ne donnant pas le | 139 |
| contrôle (+) Différence d'évaluation sur autres titres disponibles à la vente détenus par sociétés mises en | |
| équivalence Dont le montant équivalent aux capitaux propres de la | |
| société mère Différence d'évaluation sur les titres disponibles à la vente | 613 274 |

(Opérations sur dérivés)

1 Opérations sur dérivés auxquelles la comptabilité de couverture n'est pas appliquée

Pour les opérations sur dérivés auxquelles la comptabilité de couverture n'est pas appliquée, les montants des contrats à la date du bilan consolidé par type d'opération faisant l'objet

Ou, le montant équivalent au principal, la juste valeur, le profit ou la perte d'évaluation et la méthode de calcul de la juste valeur spécifiée dans le contrat sont les suivants. Veuillez

noter que le montant du contrat, etc. lui-même n'indique pas le risque de marché associé aux transactions sur dérivés.

(1) Opérations liées aux

taux d'intérêt Exercice précédent (au 31 mars 2021)

| distinguer | sortes | Montant du contrat, etc. (millions de yens) | Sur le montant du contrat, etc. sur un an (millions de yens) | Valeur marchande (millions de yens) | Profit/perte d'évaluation (millions de yens) |
|------------|---------------------------------|---|--|-------------------------------------|--|
| hors cote | Swap de taux d'intérêt | | | | |
| | Recevoir fixe/paiement variable | 19 653 19 | 18 921 | 572 | 572 |
| | Recevoir variable/paiement fixe | 653 | 18 921 | 341 | 341 |
| Total | | ----- | ----- | 230 | 230 |

(Remarque) Les transactions ci-dessus sont évaluées à la valeur marchande, et les gains et les pertes sur évaluation sont comptabilisés dans les états consolidés des résultats.

Exercice financier consolidé en cours (31 mars 2022)

| distinguer | sortes | montant du contrat d'un an (millions de yens) | Montant du contrat dépassant le (millions de yens) | Valeur marchande (millions de yens) | Profit/perte d'évaluation (millions de yens) |
|------------|---------------------------------|---|--|-------------------------------------|--|
| hors cote | Swap de taux d'intérêt | | | | |
| | Recevoir fixe/paiement variable | 18 116 18 | 17 632 17 | 394 | 394 |
| | Recevoir variable/paiement fixe | 148 | 663 | 195 | 195 |
| Total | | ----- | ----- | 199 | 199 |

(Remarque) Les transactions ci-dessus sont évaluées à la valeur marchande, et les gains et les pertes sur évaluation sont comptabilisés dans les états consolidés des résultats.

(2) Opérations liées aux

devises Exercice précédent (au 31 mars 2021)

| distinguer | sortes | montant du contrat d'un an (millions de yens) | Montant du contrat dépassant le (millions de yens) | Valeur marchande (millions de yens) | Profit/perte d'évaluation (millions de yens) |
|--------------|---------------------------|---|--|-------------------------------------|--|
| hors cote | Swaps de devises | 5 535 | 5 535 | 177 | 177 |
| | Contrats de | | | | |
| | change | 71 520 | 749 | 2 112 | 2 112 |
| | à terme | 51 475 | 586 | 1 933 | 1 933 |
| | Ventes Achats Options sur | | | | |
| | devises | 49 506 | 13 827 | 936 | 48 |
| | Ventes | 49 506 | 13 827 | 936 | 287 |
| Achats Total | | ----- | ----- | 355 | 116 |

(Remarque) Les transactions ci-dessus sont évaluées à la valeur marchande, et les gains et les pertes sur évaluation sont comptabilisés dans les états consolidés des résultats.

Exercice financier consolidé en cours (31 mars 2022)

| distinguer | sortes | Montant du contrat, etc. (millions de yens) | Sur le montant du contrat, etc. sur un an (millions de yens) | Valeur marchande (millions de yens) | Profit/perte d'évaluation (millions de yens) |
|--------------|---------------------------|---|--|-------------------------------------|--|
| hors cote | Swaps de devises | 6 119 | | 744 | 744 |
| | Contrats de | | | | |
| | change | 51 135 56 | 1 064 | 2 423 2 | 2 423 2 |
| | à terme | 284 | 924 | 672 | 672 |
| | Ventes Achats Options sur | | | | |
| | devises | 34 257 34 | 5 797 5 | 954 | 398 |
| | Ventes | 257 | 797 | 954 | 632 |
| Achats Total | | ----- | ----- | 494 | 261 |

(Remarque) Les transactions ci-dessus sont évaluées à la valeur marchande, et les gains et les pertes sur évaluation sont comptabilisés dans les états consolidés des résultats.

(3) Opérations sur titres

N'est pas applicable.

(4) Opérations liées aux

obligations Sans objet.

(5) Transactions liées aux marchandises

N'est pas applicable.

(6) Opérations sur dérivés de crédit Sans

objet.

(7) Autres

Exercice financier consolidé précédent (au 31 mars 2021)

| distinguer | sortes | Montant du contrat, etc. (millions de yens) | Sur le montant du contrat, etc. sur un an (millions de yens) | Valeur marchande (millions de yens) | Profit/perte d'évaluation (millions de yens) |
|------------|------------------------------|---|---|-------------------------------------|--|
| hors cote | Dérivés tremblement de terre | 8 560 | | 95 | |
| | Court | 8 560 | | 95 | |
| | Long Dérivés climatiques | | | | |
| | Court | 200 | | 4 | |
| | Long | 200 | | 4 | |
| | Total | | | | |

(Remarque) Les transactions ci-dessus sont évaluées à la valeur marchande, et les gains et les pertes sur évaluation sont comptabilisés dans les états consolidés des résultats.

Exercice financier consolidé en cours (au 31 mars 2022)

| distinguer | sortes | Montant du contrat, etc. (millions de yens) | Sur le montant du contrat, etc. sur un an (millions de yens) | Valeur marchande (millions de yens) | Profit/perte d'évaluation (millions de yens) |
|------------|------------------------------|---|---|-------------------------------------|--|
| hors cote | Dérivés tremblement de terre | 15 770 | | 156 | |
| | Court | 15 770 | | 156 | |
| | Long Dérivés climatiques | | | | |
| | Court | 1 750 | | 20 | |
| | Long | 1 750 | | 20 | |
| | Total | | | | |

(Remarque) Les transactions ci-dessus sont évaluées à la valeur marchande, et les gains et les pertes sur évaluation sont comptabilisés dans les états consolidés des résultats.

2 Opérations sur dérivés auxquelles la comptabilité de couverture est appliquée

Règlement consolidé des opérations sur dérivés auxquelles la comptabilité de couverture est appliquée par type d'objet de transaction et méthode de comptabilité de couverture

Le montant du contrat à la date de calcul, ou le montant équivalent au principal et à la valeur marchande stipulés dans le contrat, et la méthode de calcul de cette valeur marchande sont les suivants. Veuillez noter que le montant du contrat, etc. lui-même n'indique pas le risque de marché associé aux transactions sur dérivés.

Ouais.

(1) Opérations liées aux

taux d'intérêt Exercice précédent (au 31 mars 2021)

| Méthode comptable de couverture | sortes | Principaux éléments couverts | Montant du contrat, etc. (millions de yens) | Montant hors contrat, etc. sur un an (millions de yens) | Valeur marchande (millions de yens) |
|----------------------------------|---|--|---|---|-------------------------------------|
| Méthode de traitement principale | swap de taux d'intérêt vente (obligations), etc. | Actifs financiers tels que prêts, autres titres disponibles à la | 113 312 | 93 312 | 11 422 |
| | total | ----- | ----- | ----- | (11 422) |

(Note) Outre la méthode de rattachement des éléments couverts et des instruments de couverture, les
Merci.

Exercice financier consolidé en cours (31 mars 2022)

| Méthode comptable de couverture | sortes | Principaux éléments couverts | Montant du contrat, etc. (millions de yens) | Montant hors contrat, etc. sur un an (millions de yens) | Valeur marchande (millions de yens) |
|----------------------------------|--|---|---|---|-------------------------------------|
| Méthode de traitement principale | Swaps de taux d'intérêt Recevoir flottant/Payer des | des intérêts sur les prêts, etc. actifs financiers | 35 854 | 35 854 | 388 |
| | fixes Total | ----- | ----- | ----- | 388 |

(Note) Outre la méthode de rattachement des éléments couverts et des instruments de couverture, les
Merci.

(2) Opérations liées aux

devises Exercice précédent (au 31 mars 2021)

| Méthode comptable de couverture | sortes | Principaux éléments couverts | Montant du contrat, etc. (millions de yens) | Montant hors contrat, etc. sur un an (millions de yens) | Valeur marchande (millions de yens) |
|----------------------------------|--------------------|---|---|---|-------------------------------------|
| Méthode de traitement principale | échange de devises | Titres libellés en devises étrangères, etc. | 31 955 | 15 348 | 1 471 |
| | total | ----- | ----- | ----- | 1 471 |

(Note) Les couvertures différées sont principalement utilisées conformément à l'Industry Committee Practical Guidelines n°25.

Exercice financier consolidé en cours (31 mars 2022)

| Méthode comptable de | sortes | Principaux éléments couverts | Montant du contrat, etc. (millions de yens) | Montant hors contrat, etc. sur un an (millions de yens) | Valeur marchande (millions de yens) |
|--|--------------------|---|---|---|-------------------------------------|
| couverture Principe méthode de traitement | échange de devises | Titres libellés en devises étrangères, etc. | 28 634 | 4 156 | 3 500 |
| | total | ----- | ----- | ----- | 3 500 |

(Note) Les couvertures différées sont principalement utilisées conformément à l'Industry Committee Practical Guidelines n°25.

(3) Opérations sur titres

N'est pas applicable.

(4) Opérations obligataires

N'est pas applicable.

(prestations de retraite)

1 Aperçu des régimes de retraite adoptés

La Banque a établi un régime de fonds de pension d'entreprise et un régime de retraite en capital sous forme de régimes à prestations définies pour couvrir les prestations de retraite des employés.

Parallèlement, nous avons établi un régime de retraite à cotisations déterminées en tant que régime à cotisations déterminées.

Les filiales consolidées disposent d'un régime de retraite en capital et d'un régime de retraite à cotisations

définies. Par ailleurs, pour le régime de retraite en capital des filiales consolidées, la méthode simplifiée est utilisée pour le calcul des engagements de retraite et des charges de retraite.

Je vais.

2 Régime à prestations déterminées

(1) Réconciliation des engagements de retraite en début et en fin de période

(En millions)

| distinguer | Exercice précédent lié (du 1er avril 2020 au 31 mars 2021) 56 646 2 191 | de yens) Exercice fiscal consolidé en cours (Du 1er avril 2021 au 31 mars 2022) 57 |
|--|---|---|
| Solde de l'obligation au titre des prestations de | | 637 2 056 |
| retraite au début | 282 | 287 |
| de la période Coût des services Coût | 672 | 564 |
| financier Montant des gains | 2 156 | 1 978 |
| et pertes actuariels Montant des prestations | 1 | 1 |
| de retraite versées Montant de la | 57 637 | 58 569 |

régularisation du coût des services passés Autres Solde de clôture de l'obligation au titre des prestations de retraite déduit des charges.

(2) Réconciliation des actifs de retraite en début et en fin de période

(millions de

| distinguer | Année fiscale précédemment liée (du 1er avril 2020 au 31 mars 2021) | yens) Exercice fiscal consolidé en cours (du 1er avril 2021 au 31 mars 2022) |
|---|---|--|
| Solde d'ouverture des actifs | 26 005 | 28 990 |
| du régime Rendement | 520 | 579 |
| attendu des actifs Montant des gains et | 1 909 | 33 |
| pertes actuariels Cotisations des | 2 088 | 2 592 |
| employeurs Prestations de | 1 534 | 1 498 |
| retraite Autres | 1 | 1 |
| Solde de clôture des actifs du régime | 28 990 | 30 699 |

(3) Engagements de retraite et actifs de retraite à la clôture de l'exercice et passifs et actifs de retraite inscrits au bilan consolidé

tableau de rapprochement

(En millions)

| distinguer | L'exercice précédent (du 1er avril 2020 au 31 mars 2021) 46 282 28 990 | de yens) Exercice fiscal consolidé en cours (Du 1er avril 2021 au 31 mars 2022) 46 |
|---|--|---|
| Obligations au titre des prestations de retraite par capitalisation Actifs de retraite | | 874 (30 699) |
| | 17 292 | 16 175 |
| Obligations au titre des prestations de retraite pour | 11 355 | 11 695 |
| les régimes sans capitalisation Passifs et actifs nets inscrits aux bilans consolidés | 28 647 | 27 870 |
| Passif au titre des indemnités | 28 647 | 27 870 |
| de fin de carrière Actif au titre | | |
| des indemnités de fin de carrière Passifs et actifs nets inscrits au bilan consolidé | 28 647 | 27 870 |

(4) Montants des charges de retraite et leurs composantes

(Un million de yens)

| distinguer | Exercice fiscal précédemment lié (du 1er avril 2020 au 31 mars 2021) 2 | Lors de la connexion de l'année fiscale (du 1er avril 2021 au 31 mars 2022) 2 |
|--|--|---|
| Coût des services rendus | 191 | 056 |
| Coût financier | 282 | 287 |
| Rendement attendu des actifs du régime | 520 | 579 |
| Amortissement des écarts actuariels | 888 | 631 |
| Amortissement du coût des services passés | 2 342 | 2 395 |
| Autres Charges de retraite liées aux régimes de prestations définies | 2 395 | 2 395 |

comptabilisées forfaitairement en « charges des services ».

2 Les cotisations des employés au fonds de pension de l'entreprise sont déduites des « coûts des services ».

(5) Ajustements des prestations de retraite

La répartition des éléments (avant déduction des effets fiscaux) comptabilisés dans les régularisations liées aux indemnités de départ à la retraite est la suivante.

(millions)

| distinguer | Année fiscale précédemment liée (du 1er avril 2020 au 31 mars 2021) | de yens) Exercice fiscal consolidé en cours (du 1er avril 2021 au 31 mars 2022) |
|--------------------------|---|---|
| Coût des services passés | | |
| Écarts actuariels | 2 125 | 99 |
| Autres | | |
| Total | 2 125 | 99 |

(6) Ajustements cumulés pour prestations de retraite

La répartition des éléments (avant déduction des effets fiscaux) comptabilisés dans le cumul des retraitements liés aux indemnités de départ à la retraite est la suivante.

(millions)

| distinguer | Année fiscale précédemment liée (du 1er avril 2020 au 31 mars 2021) | de yens) Exercice fiscal consolidé en cours (du 1er avril 2021 au 31 mars 2022) |
|---------------------------------------|---|---|
| Coût des services passés non reconnus | | |
| Écarts actuariels non reconnus | 3 259 | 3 159 |
| Autres | | |
| Total | 3 259 | 3 159 |

(7) Questions concernant les avoirs de retraite

1) Le ratio de chaque grande catégorie par rapport au total des actifs de retraite est le suivant.

| distinguer | Exercice social consolidé précédent (Du 1er avril 2020 au 31 mars 2021) | Lors du couplage de l'année fiscale (du 1er avril 2021 au 31 mars 2022) |
|-------------|--|---|
| Obligations | 50 % | 49 % |
| Actions | 27 % | 27 % 9 |
| Liquidités | 7 % 16 | % 15 |
| et dépôts | % 100 % | % 100 |
| Autres | | % |
| Total | | |

(2) Méthode de détermination du taux de rendement attendu à long terme des actifs du régime

Afin de déterminer le taux de rendement à long terme attendu des actifs du régime, la répartition actuelle et projetée des actifs du régime et la composition des actifs du régime.

Nous prenons en compte les taux de rendement à long terme actuels et futurs attendus sur une grande variété d'actifs.

(8) Questions concernant la base de calcul actuarielle

Fondamentaux des grands calculs actuariels

| distinguer | Exercice fiscal précédemment lié (du 1er avril 2020 au 31 mars 2021) 0,5 % 2,0 % | Lors du rattachement de l'année fiscale (du 1er avril 2021 au 31 mars 2022) 0,5 % 2,0 % |
|---|--|---|
| Taux d'actualisation | 3,8 % | 3,8 % |
| Taux de rendement à long terme attendu des actifs du régime | | |
| Taux d'augmentation des salaires attendu | | |

3 Régime à cotisations définies

La cotisation requise au régime à cotisations définies de la Banque et de ses filiales consolidées était de 340 millions de yens au cours de l'exercice fiscal consolidé précédent et de 350 millions de yens au cours de l'exercice fiscal consolidé en cours.

Je vais.

(relatif aux stock-options, etc.)

1. Montant des dépenses enregistrées pour les options d'achat d'actions et nom du compte

| | Exercice fiscal consolidé précédent (du 1er avril 2020 au 31 mars 2021) 77 millions de yens | Exercice fiscal consolidé en cours (du 1er avril 2021 au 31 mars 2022) 18 millions de yens |
|------------------------|---|--|
| charges d'exploitation | | |

2 Détails, taille et fluctuations des stock-options (1) Détails des stock-options

| | 2008 Options d'achat d'actions 12 | 2009 Options d'achat d'actions 12 | 2010 Options d'achat d'actions 12 |
|--|--|---|--|
| Catégorie et nombre de bénéficiaires | administrateurs de la Banque 6 membres de la haute direction de la Banque | administrateurs de la Banque 5 dirigeants de la banque | administrateurs de la Banque 7 membres de la haute direction de la Banque |
| Nombre d'options d'achat d'actions par type d'actions (Note) Date | Actions ordinaires 17 420 actions | Actions ordinaires 22 380 actions | Actions ordinaires 28 740 actions |
| d'attribution | 29 juillet 2008 | 29 juillet 2009 | 29 juillet 2010 |
| Conditions d'acquisition | Conditions d'acquisition non fixées | | |
| Période de travail admissible | Aucune période de service applicable Du 30 | | |
| Période d'exercice | Du 30 juillet 2008 au 29 juillet 2038 | juillet 2009 Du 30 juillet 2010 Au 29 | juillet 2039 Au 29 juillet 2040 |

| | 2011 2012 2013 Options sur actions Administrateurs de la Banque 13 Admi | 2009 Options sur actions Administrateurs de la Banque 13 Administrateurs de la Banque 8 Dirigeants de la | 2010 Options sur actions 12 Dirigeants de la Banque Actions ordinaires 29 960 actions Actions |
|---|--|---|--|
| Catégorie et nombre de bénéficiaires | Banque 10 Dirigeants de la Banque ordinaires 32 960 actions Actions ordinaires 28 880 actions | Banque 8 Dirigeants de la Banque Actions ordinaires 28 880 actions | Actions ordinaires 29 960 actions Actions |
| Nombre d'options par type d'actions (Note) Date d'attribution Conditions | | | |
| d'acquisition Période | 1 août 2011 | 30 juillet 2012 Condition | 30 juillet 2013 |
| de service éligible | d'acquisition non précisée Période de service non précisée Du 2 août 2011 Du 31 juillet | | |
| Période d'exercice | 2012 Du 31 juillet 2013 Au 1er août | 2041 2042 Jusqu'au 30 juillet Jusqu'au | 30 juillet 2043 |

| | Options d'achat d'actions 2014 | 2015 Options d'achat d'actions 10 | 2016 Options d'achat d'actions 9 |
|--|--|--|---|
| Catégorie et nombre de bénéficiaires | 13 administrateurs de la Banque 10 membres de la haute direction de la Banque | administrateurs de la banque (excluant les administrateurs externes) 14 membres de la haute direction de la banque | administrateurs de la banque (excluant les administrateurs externes) 4 membres de la haute direction de la banque |
| Nombre d'options d'achat d'actions par type d'actions (Note) Date | Actions ordinaires 24 880 actions | Actions ordinaires 15 020 actions | Actions ordinaires 31 680 actions |
| d'attribution | 30 juillet 2014 | 30 juillet 2015 | 28 juillet 2016 |
| Conditions d'acquisition | Conditions d'acquisition non fixées | | |
| Période de travail admissible | Aucune période de service applicable Du 31 | | |
| Période d'exercice | Du 31 juillet 2014 au 30 juillet 2044 | juillet 2015 Du 29 juillet 2016 Au 30 | juillet 2045 Au 28 juillet 2046 |

| | 2017 | 2018 | 2019 |
|---|---|---|--|
| | Options d'achat d'actions 8 | Options d'achat d'actions 9 | Options d'achat d'actions Sept |
| Catégorie et nombre de bénéficiaires | administrateurs de la banque (excluant les administrateurs externes) 11 membres de la haute direction de la Banque | administrateurs de la banque (excluant les administrateurs externes) 11 membres de la haute direction de la Banque | administrateurs (excluant les administrateurs externes) Dix hauts dirigeants de la Banque |
| Nombre d'options d'achat d'actions par type d'actions (Note) Date | Actions ordinaires 15 900 actions | Actions ordinaires 17 520 actions | Actions ordinaires 21 220 actions |
| d'attribution | 30 juillet 2017 | 30 juillet 2018 | 30 juillet 2019 |
| Conditions d'acquisition | Conditions d'acquisition non fixées | | |
| Période de travail admissible | Aucune période de service | | |
| Période d'exercice | Du 31 juillet 2017 au 30 juillet 2047 | applicable Du 31 juillet 2019 Au 30 juillet 2048 | 2018 Du 31 juillet 2019 Au 30 juillet 2049 |

| | 2020 |
|---|---|
| | Options d'achat d'actions Six |
| Catégorie et nombre de bénéficiaires | administrateurs (excluant les administrateurs externes) de la Banque 14 membres de la haute direction de la Banque |
| Nombre d'options d'achat d'actions par type d'actions (Note) Date | Actions ordinaires 20 740 actions |
| d'attribution | 30 juillet 2020 |
| Conditions d'acquisition | Conditions d'acquisition |
| Période de travail admissible | non précisées Période de |
| Période d'exercice | service éligible non précisée Du 31 |

juillet 2020 au 30 juillet 2050 Converti au nombre d'actions après regroupement d'actions.

(2) Taille des stock-options et ses fluctuations

Pour les stock-options qui existaient au cours de l'exercice consolidé en cours (exercice clos le 31 mars 2022), Le nombre de est converti en nombre d'actions après le regroupement d'actions de 5 actions en 1 action réalisé le

1er octobre 2017. (1) Nombre de

| | stock- options 2008 stock-options | Options d'achat d'actions 2009 | Options d'achat d'actions 2010 | Options d'achat d'actions 2011 | Options d'achat d'actions 2012 | Options d'achat d'actions 2013 |
|--|---|--------------------------------------|--------------------------------------|--------------------------------------|--------------------------------------|--------------------------------------|
| Avant acquisition | | | | | | |
| À la clôture de l'exercice | | | | | | |
| consolidé | | | | | | |
| précédent | | | | | | |
| Attribuées | | | | | | |
| Déchues Droits | | | | | | |
| non acquis Non | | | | | | |
| acquis Après acquisition À la clôture de l'exercice | | 1 320 actions | 1 560 actions | 1 600 actions | 3 460 actions | 3 220 actions |
| consolidé | | | | | | |
| précédent 1 020 | | | | | 880 actions | 840 actions |
| actions | | | | | | |
| Acquises Exercées Perdues Non exercées 1 020 actions | | 1 320 actions | 1 560 actions | 1 600 actions | 2 580 actions | 2 380 actions |

| | Options d'achat d'actions 2014 | Options d'achat d'actions 2015 | Options d'achat d'actions 2016 | Options d'achat d'actions 2017 | Options d'achat d'actions 2018 | Options d'achat d'actions 2019 |
|---|--------------------------------|--------------------------------|--------------------------------|--------------------------------|--------------------------------|--------------------------------|
| Avant acquisition | | | | | | |
| A la clôture de l'exercice | | | | | | |
| consolidé | | | | | | |
| précédent | | | | | | |
| Attribuées | | | | | | |
| Déchues Droits | | | | | | |
| non acquis Non | | | | | | |
| acquis Après acquisition A la clôture de l'exercice | | 5 060 actions | 12 220 actions | 8 900 actions | 10 400 actions | 16 060 actions |
| consolidé | | | | | | |
| précédent 3 260 | 680 actions | 940 actions | 2 220 actions | 1 560 actions | 1 740 actions | 2 300 actions |
| actions | | | | | | |
| Acquises Exercées Perdues Non exercées | 2 580 actions | 4 120 actions | 10 000 actions | 7 340 actions | 8 660 actions | 13 760 actions |

| | Options d'achat d'actions 2020 |
|---|--------------------------------|
| Avant l'acquisition | |
| 20 740 actions à la fin de l'exercice précédent | |
| mission | |
| | |
| Révocation Acquisition | 20 740 actions |
| Solde non acquis | |
| Après acquisition | |
| Au 31 mars 2018 | |
| Acquisition | 20 740 actions |
| Exercice des droits | 2 720 actions |
| Révocation | |
| résiduel non exercé | 18 020 actions |

Informations sur le prix unitaire

| | 2008 Stock-options ¥1 | 2009 Stock-options ¥1 | 2010 Options d'achat | 2011 Stock-options ¥1 | 2012 Options sur actions | 2013 Options sur actions |
|--|-----------------------|-----------------------|-------------------------|-----------------------|-------------------------------|-------------------------------|
| prix d'exercice | par action | par action | d'actions ¥1 par action | par action | 1 ¥ par action | 1 ¥ par action |
| Cours moyen de l'action au moment de l'exercice | | | | | action 5 020 ¥ | action 5 020 ¥ |
| Juste prix unitaire d'évaluation à la date d'attribution | ¥4,890 par action | 4 025 yens par action | 3 430 ¥ par action | 3 390 ¥ par action | par action 2 630 ¥ par action | par action 2 610 ¥ par action |

| | 2014 Options sur actions | 2015 Options sur actions | 2016 Options sur actions | 2017 Options sur actions | 2018 Options sur actions | 2019 Options sur actions |
|--|-------------------------------|-------------------------------|-------------------------------|-------------------------------|-------------------------------|-------------------------------|
| prix d'exercice | 1 ¥ par action | 1 ¥ par action | 1 ¥ par action | 1 ¥ par action | 1 ¥ par action | 1 ¥ par action |
| Cours moyen de l'action au moment de l'exercice | action 5 020 ¥ | action 5 020 ¥ | action 5 020 ¥ | action 5 020 ¥ | action 5 020 ¥ | action 5 020 ¥ |
| Juste prix unitaire d'évaluation à la date d'attribution | par action 4 510 ¥ par action | par action 4 085 ¥ par action | par action 3 295 ¥ par action | par action 3 025 ¥ par action | par action 2 450 ¥ par action | par action 2 117 ¥ par action |

| | |
|---|--------------------------------------|
| | Options d'achat d'actions 2020 |
| prix d'exercice | 1 ¥ par action Prix |
| l'action par action au moment de l'exercice | moyen de |
| 5 020 ¥ Juste valorisation date d'attribution 3 651 ¥ (Remarque) « | par action à la |

Le prix unitaire d'évaluation à la juste valeur à la date d'attribution » est le 1er octobre 2017 Prix après consolidation de 5 actions en 1 action à la date
Il a été converti en prix.

(Effet fiscal lié à la comptabilisation)

1 Ventilation des impôts différés actifs et passifs d'impôt différé par cause majeure

| | Exercice précédent (Au 31 mars 2021) | Exercice financier consolidé en cours (au 31 mars 2022) |
|--|---|--|
| Impôts différés actifs | | |
| Provision pour | 8 512 millions de yens | 10 784 millions de yens |
| créances douteuses IDR Passif | 8 774 millions de yens | 8 536 millions de yens |
| Amortissement des | 2 563 millions de yens | 2 492 millions de yens |
| valeurs mobilières de placement | 3 419 millions de yens | 162 millions de |
| Gains | 3 692 millions de yens | yens 3 860 millions de yens |
| (pertes) différés sur couvertures | 26 962 millions de | 25 836 millions de |
| Autres Sous-total impôts | yens -2 845 millions de yens | yens -2 821 millions de yens |
| différés actifs Provision pour | 24 117 millions de yens | 23 014 millions de yens |
| moins-value Total impôts | | |
| différés actifs Impôts différés passifs Différence | -311 663 millions de yens | -268 154 millions de yens |
| d'évaluation | -57 millions de | -150 millions de |
| sur titres disponibles à la vente Autres Total impôts différés passifs | yens -311 721 millions de yens | yens -268 305 millions de yens |

Montant net inscrit au bilan consolidé après compensation par entité fiscale Exercice

| | fiscal consolidé précédent (au 31 mars 2021) 1 074 | Exercice fiscal consolidé en cours (31 mars 2022) 1 |
|-------------------------|--|--|
| Impôts différés actifs | 2021) 1 074 | 025 millions de |
| Impôts différés passifs | millions de yens -288 678 millions de yens | yens -246 316 millions de yens |

2 Lorsqu'il existe une différence significative entre le taux d'imposition effectif légal de la société présentant des états financiers consolidés et le taux de charge de l'impôt sur les sociétés, etc. après application de la comptabilité des effets fiscaux,

Répartition des principaux éléments ayant causé la différence

| | Exercice précédent (au 31 mars 2021) 30,6 | Exercice consolidé en cours (31 mars 2022) |
|--|--|---|
| Taux d'imposition effectif | % | 30,6 % |
| légal | | |
| (ajustement) Éléments non déductibles en permanence, tels que les frais de | 0,2 | 0,1 |
| représentation Éléments non imposables en permanence, tels que les dividendes reçus | 4,6 | 4,4 |
| Impôt de résident par | 0,4 | 0,3 |
| habitant Augmentation/diminution de la | 0,3 | 0,0 |
| provision pour moins-value Autres | 0,0 | 0,3 |
| Taux de charge de l'impôt sur le revenu après application de la comptabilisation de l'effet fiscal | 26,3 | 26,9 |

(informations sectorielles, etc.)

[Informations sectorielles]

1 Aperçu des segments déclarables

Les secteurs à présenter du Groupe sont les unités constitutives du Groupe pour lesquelles des informations financières distinctes sont disponibles et ils font l'objet d'une revue régulière par le conseil d'administration afin de décider de l'affectation des moyens de gestion et d'évaluer les performances. Le Groupe de la Banque exerce des activités liées aux services financiers centrés sur les activités bancaires. En ce qui concerne les activités autres que l'activité bancaire exercées par les sociétés du groupe, seule l'activité bancaire est un secteur à reporter car elle est de faible importance. L'activité bancaire comprend les activités de dépôt, les activités de prêt, les activités de négoce de titres de marchandises, les activités d'investissement en valeurs mobilières, les opérations de change nationales, les opérations de change et les activités fiduciaires.

2 Méthodes de calcul des revenus, profits ou pertes ordinaires, actifs, passifs et autres éléments pour chaque segment à présenter

La méthode de traitement comptable des secteurs d'activité présentés est décrite dans la section « Éléments significatifs sous-jacents à la préparation des états financiers consolidés ». est identique à la description

Les bénéfices sectoriels à présenter sont des chiffres basés sur le revenu ordinaire.

3 Informations sur le revenu, le résultat, les actifs, les passifs et les autres éléments ordinaires pour chaque segment à présenter

Année fiscale précédemment liée (du 1er avril 2020 au 31 mars 2021)

(Unité : millions de yens)

| | Secteur à présenter | autres | total | Ajustement | Montant des états financiers consolidés |
|--|---------------------|--------|------------|------------|---|
| | Banque | | | | |
| Revenus | | | | | |
| ordinaires Revenus ordinaires provenant | 97 194 | 10 962 | 108 156 | | 108 156 |
| de la clientèle externe Revenus ordinaires | 892 | 1 409 | 2 302 | 2 302 | |
| | 98 086 | 12 371 | 110 458 | 2 302 | 108 156 |
| intersecteurs Total | 20 625 | 3 152 | 23 777 | 12 | 23 765 |
| Revenus du secteur | 12 256 073 | 67 054 | 12 323 128 | 49 220 | 12 273 908 |
| Actifs du secteur Passifs du secteur | 11 106 280 | 36 341 | 11 142 621 | 36 866 | 11 105 754 |
| Autres éléments | | | | | |
| Amortissements et | 3 281 | 111 | 3 393 | | 3 393 |
| dépréciations Produits | 76 810 | 119 | 76 929 | 61 | 76 867 |
| d'intérêts Frais de | 4 345 | 50 | 4 396 | 48 | 4 347 |
| recherche de fonds | | 22 | 22 | | 22 |
| Produits des participations mises en | | 108 | 108 | | 108 |
| équivalence Investissement | 3 258 | 74 | 3 333 | | 3 333 |
| dans les sociétés mises en | | | | | |

équivalence Augmentation des immobilisations corporelles et incorporelles Il est coté. De plus, en ce qui concerne l'ajustement des différences,

la différence entre le revenu ordinaire et le montant du revenu ordinaire enregistré dans le compte de résultat consolidé est mentionnée.

2. La catégorie « Autres » comprend les secteurs d'activité non inclus dans les secteurs à présenter, y compris les activités de garantie de crédit, les activités de crédit-bail,

Comprend les activités de cartes de crédit, les opérations sur

titres, etc. 3. Les ajustements sont les suivants. (1)

L'ajustement du bénéfice sectoriel de -12 millions de yens est l'élimination des transactions inter-segments. (2)

L'ajustement des actifs sectoriels de -49 220 millions de yens correspond à l'élimination des transactions inter-segments.

(3) L'ajustement des passifs sectoriels de -36 866 millions de yens comprend l'élimination des transactions inter-segments de -39 128 millions de yens et 2 261 millions de yens d'ajustement des passifs sont inclus. (4)

L'ajustement des revenus d'intérêts de -61 millions de yens est l'élimination des transactions inter-segments.

(5) L'ajustement des coûts de financement de -48 millions de yens correspond à l'élimination des transactions inter-segments. 4 Le bénéfice sectoriel est ajusté au bénéfice ordinaire dans le compte de résultat consolidé.

Lors de la connexion de l'année fiscale (du 1er avril 2021 au 31 mars 2022)

(Unité : millions de yens)

| | Secteur à présenter | autres | total | Ajustement | Montant des états financiers consolidés |
|---|---------------------|--------|------------|------------|---|
| | Banque | | | | |
| Résultat | | | | | |
| courant Résultat courant de la clientèle | 116 220 | 11 201 | 127 422 | | 127 422 |
| externe Résultat courant interne entre segments | 819 | 1 351 | 2 170 | 2 170 | |
| | 117 039 | 12 553 | 129 592 | 2 170 | 127 422 |
| Total Produits | 26 084 | 3 105 | 29 189 | 13 | 29 176 |
| sectoriels Actifs | 12 196 727 | 64 998 | 12 261 726 | 50 758 | 12 210 967 |
| sectoriels Passifs | 11 126 767 | 32 374 | 11 159 142 | 38 491 | 11 120 650 |
| sectoriels Autres | | | | | |
| éléments | 3 157 | 109 | 3 267 | | 3 267 |
| Amortissements | 81 804 | 120 | 81 925 | 52 | 81 873 |
| Produits d'intérêts | 2 821 | 41 | 2 863 | 38 | 2 824 |
| Frais de levée de fonds | | 17 | 17 | | 17 |
| Produits des placements mis en | | 125 | 125 | | 125 |
| équivalence Montant des investissements dans les sociétés | 4 924 | 17 | 4 942 | | 4 942 |

mises en équivalence Augmentation des immobilisations corporelles et incorporelles (Note) au lieu de . De plus, en ce qui concerne

l'ajustement des différences, la différence entre le revenu ordinaire et le montant du revenu ordinaire enregistré dans le compte de résultat consolidé est mentionnée.

2. La catégorie « Autres » comprend les secteurs d'activité non inclus dans les secteurs à présenter, y compris les activités de garantie de crédit, les activités de crédit-bail,

Comprend les activités de cartes de crédit, les opérations sur titres,

etc. 3. Les ajustements sont les suivants. (1)

L'ajustement du résultat sectoriel de -13 millions de yens correspond à l'élimination des transactions inter-

segments. (2) L'ajustement des actifs sectoriels de -50 758 millions de yens correspond à l'élimination des transactions

inter-segments. (3) L'ajustement des passifs sectoriels de -38 491 millions de yens comprend l'élimination des transactions inter-segments de -40 683 millions de yens et

2 191 millions de yens d'ajustement des passifs sont inclus. (4)

L'ajustement des revenus d'intérêts de -52 millions de yens est l'élimination des transactions inter-segments.

(5) L'ajustement des frais de levée de fonds de -38 millions de yens est l'élimination des transactions inter-

segments. 4 Le bénéfice sectoriel est ajusté au bénéfice ordinaire dans le compte de résultat consolidé.

Informations connexes

Année fiscale précédemment liée (du 1er avril 2020 au 31 mars 2021)

1 Informations pour chaque service

(Unité : millions de

| | Entreprise de prêt | Activité d'investissement en valeurs mobilières | autres | yens) Total |
|---|--------------------|---|--------|-------------|
| Revenus récurrents des clients externes | 45 959 | 35 117 | 27 079 | 108 156 |

(Note) Le revenu ordinaire est indiqué à la place des ventes des sociétés générales.

2 Informations par région

(1) Revenu

ordinaire Le montant classé comme revenu ordinaire provenant de clients externes au Japon dépasse 90 % du revenu ordinaire au compte de résultat consolidé.

Par conséquent, la description est omise.

(2) Immobilisations corporelles

Les immobilisations corporelles du Groupe situées au Japon dépassent 90 % des immobilisations corporelles du bilan consolidé.

Par conséquent, la description est omise.

3 Informations par client majeur

L'information est omise parce qu'il n'y a pas de revenus ordinaires provenant de clients spécifiques qui représentent 10 % ou plus des revenus ordinaires dans les états consolidés des résultats.

Je suis là.

Lors de la connexion de l'année fiscale (du 1er avril 2021 au 31 mars 2022)

1 Informations pour chaque service

(Unité : millions de

| | Entreprise de prêt | Activité d'investissement en valeurs mobilières | autres | yens) Total |
|---|--------------------|---|--------|-------------|
| Revenus récurrents des clients externes | 45 637 | 50 619 | 31 164 | 127 422 |

(Note) Le revenu ordinaire est indiqué à la place des ventes des sociétés générales.

2 Informations par région

(1) Revenu ordinaire

Le montant classé comme revenu ordinaire provenant de clients externes au Japon dépasse 90 % du revenu ordinaire au compte de résultat consolidé.

Par conséquent, la description est omise.

(2) Immobilisations corporelles

Les immobilisations corporelles du Groupe situées au Japon dépassent 90 % des immobilisations corporelles du bilan consolidé.

Par conséquent, la description est omise.

3 Informations par client majeur

L'information est omise parce qu'il n'y a pas de revenus ordinaires provenant de clients spécifiques qui représentent 10 % ou plus des revenus ordinaires dans les états consolidés des résultats.

Je suis là.

[Informations sur les dépréciations d'actifs immobilisés par segment à présenter]

Rien d'important à mentionner.

[Informations sur l'amortissement du goodwill et le solde non amorti par segment à présenter]

N'est pas applicable.

[Informations sur le gain sur goodwill négatif par segment à présenter]

N'est pas applicable.

[Informations sur les

parties liées] Il n'y a rien d'important à signaler.

(Informations par action)

| | Année fiscale précédemment liée (du 1er avril 2020 au 31 mars 2021) | Lors de la connexion de l'année fiscale (du 1er avril 2021 au 31 mars 2022) |
|-------------------------------|---|---|
| Actif net par action | 15 413,67 yens | ¥14,465.91 |
| Bénéfice net par action | ¥223.03 | ¥272.82 |
| Résultat net dilué par action | 222,78 yens | 272,55 yens |

(Notes) 1. La base de calcul du bénéfice net par action et du bénéfice net dilué par action est la suivante.

vinaire.

| | | Année fiscale précédemment liée (du 1er avril 2020 au 31 mars 2021) | Lors de la connexion de l'année fiscale (du 1er avril 2021 au 31 mars 2022) |
|--|--------------------|---|---|
| Bénéfice net par action | | | |
| Bénéfice attribuable aux propriétaires de la société mère millions de yens | | 16 860 | 20 621 |
| Montants non attribuables aux actionnaires ordinaires | Un million de yens | | |
| Résultat net attribuable aux actionnaires de la société mère lié aux actions ordinaires | Un million de yens | 16 860 | 20 621 |
| Nombre moyen d'actions ordinaires au cours de la période | mille plantes | 75 594 | 75 584 |
| Bénéfice net dilué par action Bénéfice net ajusté | | | |
| attribuable aux propriétaires de la société mère | Un million de yens | | |
| Augmentation du nombre d'actions ordinaires | mille plantes | 84 | 74 |
| Droits de souscription aux actions | mille plantes | 84 | 74 |
| Aperçu des actions latentes non incluses dans le calcul du résultat net dilué par action car elles n'ont pas d'effet dilutif | | | |

2. La base de calcul de l'actif net par action est la suivante.

| | | Exercice financier consolidé précédent (au 31 mars 2021) | Exercice financier consolidé en cours (31 mars 2022) |
|---|--------------------|---|---|
| Total des actifs nets | Un million de yens | 1 168 153 | 1 090 316 |
| Montant à déduire du total des actifs nets millions de yens | | 2 781 | 2 822 |
| Droits de souscription aux actions | Un million de yens | 356 | 316 |
| Dont participations ne donnant pas le contrôle | Un million de yens | 2 424 | 2 506 |
| Actif net à la fin de la période lié aux actions ordinaires | Un million de yens | 1 165 371 | 1 087 494 |
| Nombre d'actions ordinaires à la fin de la période utilisé pour calculer l'actif net par action | mille plantes | 75 606 | 75 176 |

(événement ultérieur significatif)

N'est pas applicable.

Liste des liens joints

[Détails des

obligations d'entreprises] Sans objet.

Fonds empruntés, etc.

| distinguer | Solde au début de la période (millions de yens) | Solde à la fin de la période en cours (millions de yens) | Taux d'intérêt moyen (%) | décalage de remboursement |
|--------------------|---|--|--------------------------|-----------------------------|
| prêter de l'argent | 1 108 636 | 1 212 046 | 0,00 | |
| argent emprunté | 1 108 636 | 1 212 046 | 0,00 | D'avril 2022 à janvier 2027 |
| obligation de bail | 268 | 323 | | D'avril 2022 à septembre |

2028 (Note) 1. Le « taux d'intérêt moyen » est calculé (moyenne pondérée) sur la base du « taux d'intérêt » et du « solde à la fin de l'exercice » à la fin de la période.

Les obligations au titre des contrats de location sont consolidées au montant avant déduction du montant équivalent aux intérêts inclus dans le total des paiements de location.

Le « taux d'intérêt moyen » n'est pas indiqué car il est inscrit au bilan.

2. Les montants de remboursement des emprunts et obligations locatives dans les cinq ans suivant la date du bilan consolidé sont les suivants.

| | Dans 1 an, 1 an, | dans 2 ans, 2 ans, dans 3 | ans, 3 ans, dans 4 ans, 4 | ans, dans 5 ans | |
|--|------------------|---------------------------|---------------------------|-----------------|----|
| Emprunts (millions de yens) | 1 181 956 | 30 | 30 020 | 20 | 20 |
| Obligations de location (millions de yens) | 101 | 85 | 63 | 46 | 22 |

L'activité bancaire accepte des dépôts et lève et gère des fonds sur les marchés à vue et à court terme dans le cadre de ses activités d'exploitation. » et la ventilation des « Obligations de location » dans les « Autres passifs ».

(Référence) Nous n'avons émis aucun papier commercial selon la méthode du billet à ordre, qui lève des fonds dans le cadre de nos activités d'exploitation.

brancher.

[Calendrier des obligations liées à la mise hors service des actifs]

Le montant des obligations liées à la mise hors service d'immobilisations au début de l'exercice consolidé en cours et à la fin de l'exercice consolidé en cours est de L'information est omise parce qu'elle est inférieure à 1/100 du montant total du passif et de l'actif net à la fin de l'exercice.

(2) [Autres]

Information trimestrielle de l'exercice consolidé en cours

| (période cumulée) | 1er trimestre | 2e trimestre | 3e trimestre | Exercice financier consolidé en cours | |
|---|---------------|--------------|--------------|---------------------------------------|---------|
| Revenu ordinaire (millions) | 37 941 | | 58 909 | 104 646 | 127 422 |
| de yens) Revenu net avant impôts sur le revenu (millions de | 19 056 | | 18 978 | 32 749 | 28 440 |
| yens) Revenu net trimestriel attribuable aux propriétaires de la société mère | 13 902 | | 13 762 | 23 858 | 20 621 |
| (millions de yens) Revenu net trimestriel par action (yens) | 183,88 | | 182,00 | 315,49 | 272,82 |

(Note) Le revenu ordinaire est indiqué à la place des ventes des sociétés générales.

| (Période) | 1er trimestre | 2e trimestre | 3e trimestre | 4e trimestre | |
|---|---------------|--------------|--------------|--------------|-------|
| comptable) Bénéfice net trimestriel par action (indique la perte nette trimestrielle par action) (yen) | 183,88 | | 1.84 | 133,48 | 42.89 |

2 [États financiers]

(1) [États financiers]

(1) Bilan

(Unité : millions de yens)

| | Exercice précédent (31 mars 2021) | Exercice financier en cours (31 mars 2022) |
|---|--------------------------------------|---|
| Actifs | | |
| Liquidités et | 2 599 277 | 2 698 011 |
| dépôts | 82 014 | 74 952 |
| Liquidités et dépôts | 2 517 263 | 2 623 058 |
| prêt à vue | 194 649 | 146 020 |
| Créances monétaires achetées | 8 019 | 8 554 |
| Titres de matières premières | 175 | 252 |
| Obligations d'État de | 15 | |
| matières premières | 159 | 252 |
| Obligations municipales | 13 093 | 13 087 |
| de matières premières | 1, 2, 3, 5 3 232 904 | 1, 2, 3, 5 3 042 173 |
| Argent | 376 091 | 420 757 |
| détenu en | 655 195 | 658 432 |
| fiducie | 8 651 141 | 8 574 156 |
| Titres | 1 175 028 | 1 060 805 |
| Obligations d'État Obligations | 375 446 | 328 022 |
| municipales | 3, 5, 6 6 069 212 | 3, 5, 6 6 148 969 |
| Obligations | 4 11 474 | 4 12 639 |
| d'entreprises Actions | 71 044 | 35 500 |
| Autres titres Prêts | 5 500 262 | 5 574 856 |
| Effets escomptés Effets escomptés Prêts sur actes Découverts | 486 430 | 525 972 |
| Devises Dépôts | 3 6 986 | 3 9 998 |
| dans d'autres magasins | 5 940 | 8 768 |
| Devises achetées | 4 764 | 4 684 |
| Devises encaissées | 281 | 544 |
| Autres actifs Prêts | 3 64 742 | 3 67 696 |
| en devises non réglés | 0 | |
| Charges | 0 | 15 |
| constatées | 4 702 | 4 514 |
| d'avance Produits à | 3 563 | 4 292 |
| recevoir Instruments financiers dérivés | 53 210 | 55 523 |
| Sûretés versées pour | 5 3 265 | 5 3 351 |
| instruments financiers | 7 75 237 26 | 7 76 448 27 |
| Autres | 158 | 269 |
| actifs | 43 362 | 43 000 |
| Immobilisations | 0 | |
| corporelles | 2 440 | 3 186 |
| Immeubles Terrains Actifs loués | 3 276 | 2 992 |
| Construction en cours | 2 640 | 2 638 |
| Autres immobilisations corporelles Actifs Immobilisations incorporelles Logiciels | 2 340 | 2 537 |
| Autres immobilisations incorporelles | 299 | 101 |
| Impôts différés actifs sur réévaluation Crédits | 58 | |
| d'acceptation Provision | 3 15 101 | 3 16 574 |
| pour créances | 26 024 | 33 698 |
| douteuses Total de l'actif | 12 256 073 | 12 196 727 |

(Unité : millions de yens)

| | Exercice précédent (31 mars 2021) | Exercice financier en cours (31 mars 2022) |
|---|--------------------------------------|---|
| Passifs | | |
| Dépôts | 5 7 996 106 427 | 5 8 319 783 443 |
| Comptes | 704 5 | 843 5 |
| courants | 048 823 89 | 342 834 91 |
| Dépôts | 034 14 | 248 10 |
| ordinaires | 739 2 | 774 2 |
| Dépôts | 084 085 21 | 090 105 20 |
| d'épargne | 453 310 | 897 320 |
| Dépôts à préavis | 265 720 | 078 668 |
| Dépôts à terme | 863 459 | 082 105 |
| Dépôts fixes Autres | 000 5 | 273 5 |
| dépôts Dépôts négociables Argent au | 429 312 1 108 | 474 585 1 211 |
| jour le | 416 5 1 | 816 5 1 |
| jour | 108 416 | 211 816 |
| Sûretés | 162 | 143 |
| reçues pour les | 84 | 66 |
| opérations de prêt | 77 | 76 |
| d'obligations | 4 170 | 4 533 |
| Argent emprunté | 57 002 | 53 097 |
| Argent emprunté à | 6 | 5 |
| payer Charges à | 2 785 | 3 113 |
| payer | 4 787 | 4 642 |
| Revenus non | 1 781 | 1 939 |
| acquis Dépôts du | 1 643 | 1 617 |
| personnel Réserve | 7 | 5 |
| pour avantages | 16 582 | 8 477 |
| Instruments dérivés Sûretés | 67 | 511 |
| financières reçues | 333 | 1 125 |
| Obligations de mise | 9 29 008 | 9 31 660 |
| hors service d'actifs | 25 316 | 24 642 |
| Autres passifs Provision pour | 412 | 302 |
| indemnités de fin de | 919 | 700 |
| carrière Provision | 289 495 | 247 186 |
| pour perte sur remboursement de dépôts | | 46 |
| dormants | 15 101 | 16 574 |
| Provision pour pertes éventuelles Impôts différés passifs Impôts différés passifs pour réévaluation Acceptation des passifs | 11 106 289 | 11 126 767 |

(Unité : millions de yens)

| | Exercice précédent (31 mars 2021) | Exercice financier en cours (31 mars 2022) |
|--|--------------------------------------|---|
| Actif net Actions | | |
| ordinaires | 42 103 | 42 103 |
| Excédent de capital | 30 475 | 30 455 |
| Réserve de capital | 30 301 | 30 301 |
| Autre excédent de capital Report | 173 | 153 |
| à nouveau Report à | 374 237 | 387 804 |
| nouveau Report à | 17 456 | 17 456 |
| nouveau Réserves distinctes | 356 781 | 370 347 |
| Report à nouveau | 339 375 | 349 375 |
| report à nouveau Actions | 17 406 | 20 972 |
| propres Total | 1 279 | 3 645 |
| des capitaux propres | 445 536 | 456 718 |
| Gains (pertes) latents sur titres disponibles à la | 711 779 | 613 187 |
| vente Gains (pertes) différés | 7 747 | 367 |
| sur couvertures Réévaluation | 132 | 104 |
| des terrains Différence Or Total des | 703 900 | 612 925 |
| écarts de valorisation | 356 | 316 |
| et de conversion Droits | 1 149 793 | 1 069 959 |
| d'acquisition d'actions Total de l'actif net Total du passif et de l'actif net | 12 256 073 | 12 196 727 |

Calcul des profits et pertes

(Unité : million de

| | Exercice social précédent (du 1er avril 2020 au 31 mars 2021) | Exercice fiscal en cours (du 1er avril 2021 au 31 mars 2022) |
|--|--|---|
| Revenus | | |
| ordinaires Revenus | 98 086 | 117 039 |
| d'intérêts Intérêts | 76 810 | 81 804 |
| sur les prêts Intérêts et dividendes | 44 802 | 81 804 |
| sur les titres Intérêts sur les | 30 784 368 | 44 113 34 135 419 |
| prêts à vue Intérêts | 75 | 70 |
| sur les dépôts Autres revenus | 779 | 3 065 |
| d'intérêts Frais | 12 | 11 |
| de fiducie Frais et | 15 544 | 17 006 |
| commissions Revenus de | 4 618 | 4 194 |
| transaction Commissions de | 10 926 | 12 812 |
| change reçues Autres | 3 096 | 16 255 |
| revenus de service Autres | 943 | 1 312 |
| revenus d'entreprise Gains de | 2 | 3 |
| change Gains sur les titres de | 2 150 | 14 939 |
| négociation Obligations d'État, | 0 | |
| etc. Plus-values sur | 2 622 | 1 960 |
| cessions d'obligations | | 0 |
| Autres produits | 2 159 | 1 348 |
| d'exploitation Autres produits | 32 | 7 |
| ordinaires Plus-values sur | 430 | 603 |
| recouvrement | 77 461 | 90 955 |
| de créances radiées | 4 345 | 2 821 |
| Plus-values sur | 1 727 | 1 161 |
| cessions d'actions, etc. | 26 | 20 |
| Plus-values sur fonds fiduciaires | 72 | 138 |
| Autres revenus ordinaires Dépenses | 258 | 145 |
| ordinaires Charges | 232 | 52 |
| de financement Intérêts sur dépôts | 2 140 | 1 557 |
| Intérêts sur dépôts négociables | 31 | 21 |
| Intérêts à vue d'argent | 5 849 | 6 149 |
| Intérêts sur les opérations | 835 | 619 |
| de prêt obligataire Intérêts sur | 5 014 | 5 530 |
| l'argent emprunté Intérêts | 1 706 | 15 652 |
| Charges d'intérêts sur les | 1 425 | 1 167 |
| swaps Autres charges | 15 | 0 |
| d'intérêts Frais et commissions | 264 | 14 484 |
| Commissions | 54 692 | 53 530 |
| de change Autres charges | 10 866 | 12 800 |
| de service Autres charges | 8 434 | 10 915 |
| d'exploitation Perte | | 0 |
| sur ventes d'obligations | 697 | 60 |
| d'État et autres | 2 | 485 |
| obligations Radiation | 7 | 12 |
| d'obligations d'État et autres | 1 724 | 1 326 |
| obligations | 20 625 | 26 084 |
| Dépenses sur | 0 | 53 |
| dérivés Fonctionnement | 0 | 53 |
| autres charges | 699 | 789 |
| ordinaires Provision pour | 699 | 522 |
| créances | | 266 |
| douteuses Annulations de prêts | 19 925 | 25 348 |
| Stocks Perte sur vente d'actions, etc. actifs | 7 250 | 8 662 |
| Perte de valeur Résultat | 2 203 | 2 032 |
| avant impôt sur le | 5 047 | 6 629 |
| résultat Impôt sur les sociétés, taxe d'habitation et taxe sur les entreprises Impôt sur les sociétés reporté Total des impôts sur les sociétés Résultat net | 14 878 | 18 718 |

(3) État des variations des capitaux propres, etc.

Exercice social précédent (du 1er avril 2020 au 31 mars 2021)

(Unité : millions de yens)

| | Capitaux propres | | | | | | | |
|--|------------------|--------------------|-----------------------------|---------------------------|-------------------|---------------------------------|---------------------|------------------------|
| | capital | surplus de capital | | | un surplus gagné | | | |
| | | réserve de capital | Autres excédents de capital | Excédent de capital Total | réserve de profit | Autres bénéfices non répartis | | Bénéfices non répartis |
| | | | | | Réserve séparée | Bénéfices reportés non répartis | Total des bénéfices | |
| Solde au début de la période | 42 103 | 30 301 | 243 | 30 544 | 17 456 | 324 375 | 22 063 | 363 894 |
| Changements au cours de la période | | | | | | | | |
| Dividende du surplus | | | | | | | 4 534 | 4 534 |
| Fonds de réserve distinct | | | | | | 15 000 | 15 000 | |
| Bénéfice net d'intérêts | | | | | | | 14 878 | 14 878 |
| Acquisition d'actions propres | | | | | | | | |
| Cession d'actions propres | | | 69 | 69 | | | | |
| Variations nettes des éléments autres que les capitaux propres | | | | | | | | |
| Changements totaux au cours de la période | | | 69 | 69 | | 15 000 | 4 656 | 10 343 |
| Solde en fin de période | 42 103 | 30 301 | 173 | 30 475 | 17 456 | 339 375 | 17 406 | 374 237 |

| | Capitaux propres | | Valorisation, écart de conversion, etc. | | | | Droits de souscription aux actions totales | Actif net total |
|---|------------------|------------------------|---|--|-------------------------------------|--|--|-----------------|
| | Actions propres | Total capitaux propres | Plus-values latentes sur autres titres | Gains et pertes de couverture reportés | Différence de réévaluation foncière | Différence de valorisation/conversion totale | | |
| Solde au début de la période | 1 550 | 434 992 | 407 148 | 22 168 | 132 | 384 848 | 488 | 820 328 |
| Changements au cours de la période | | | | | | | | |
| Dividende du surplus | | 4 534 | | | | | | 4 534 |
| Fonds de réserve distinct | | | | | | | | |
| Bénéfice net d'intérêts | | 14 878 | | | | | | 14 878 |
| Acquisition d'actions propres | 7 | 7 | | | | | | 7 |
| Cession d'actions | 278 | 208 | | | | | | 208 |
| propre Variations nettes des éléments autres que les capitaux propres | | | 304 631 | 14 420 | | 319 051 | 131 316 | 920 |
| Changements totaux au cours de la période | 271 | 10 544 | 304 631 | 14 420 | | 319 051 | 131 329 | 465 |
| Solde en fin de période | 1 279 | 445 536 | 711 779 | 7 747 | 132 | 703 900 | 356 149 | 793 |

Exercice social en cours (du 1er avril 2021 au 31 mars 2022)

(Unité : millions de yens)

| | Capitaux propres | | | | | | | |
|--|------------------|--------------------|-----------------------------|---------------------------|-------------------|-------------------------------|---------------------------------|--|
| | capital | surplus de capital | | | un surplus gagné | | | |
| | | réserve de capital | Autres excédents de capital | Excédent de capital Total | réserve de profit | Autres bénéfices non répartis | | Bénéfices non répartis Total des bénéfices |
| | | | | | | Réserve séparée | Bénéfices reportés non répartis | |
| Solde au début de la période | 42 103 | 30 301 | 173 | 30 475 | 17 456 | 339 375 | 17 406 | 374 237 |
| Changements au cours de la période | | | | | | | | |
| Dividende du surplus | | | | | | | 4 915 | 4 915 |
| Fonds de réserve distinct | | | | | | 10 000 | 10 000 | |
| Bénéfice net d'intérêts | | | | | | | 18 718 | 18 718 |
| Acquisition d'actions propres | | | | | | | | |
| Cession d'actions propres | | | 19 | 19 | | | | |
| Reprise de la réserve de réévaluation des terrains | | | | | | | 236 | 236 |
| Variations nettes des éléments autres que les capitaux propres | | | | | | | | |
| Variations totales des éléments de la période | | | 19 | 19 | | 10 000 | 3 566 | 13 566 |
| Solde en fin de période | 42 103 | 30 301 | 153 | 30 455 | 17 456 | 349 375 | 20 972 | 387 804 |

| | Capitaux propres | | Valorisation, écart de conversion, etc. | | | | Droits de souscription aux actions totales | Actif net total |
|--|------------------|------------------------|---|--|-------------------------------------|---------------------------------------|--|-----------------|
| | Actions propres | Total capitaux propres | Plus-values latentes sur autres titres | Gains et pertes de couverture reportés | Différence de réévaluation foncière | Différence de valorisation/conversion | | |
| | | | | | | | | |
| Solde au début de la période | 1 279 | 445 536 | 711 779 | 7 747 | 132 | 703 900 | 356 1 | 1 49 793 |
| Changements au cours de la période | | | | | | | | |
| Dividende du surplus | | 4 915 | | | | | | 4 915 |
| Fonds de réserve distinct | | | | | | | | |
| Bénéfice net d'intérêts | | 18 718 | | | | | | 18 718 |
| Acquisition d'actions propres | 2 505 | 2 505 | | | | | | 2 505 |
| Cession d'actions propres | 140 | 120 | | | | | | 120 |
| Reprise de la réserve de réévaluation foncière | | 236 | | | | | | 236 |
| Variations nettes des éléments autres que les capitaux propres Total des | | | 98 591 | 7 380 | 236 | 90 974 | 40 | 91 015 |
| variations des éléments de la période | 2 365 | 11 181 | 98 591 | 7 380 | 236 | 90 974 | 40 | 79 833 |
| Solde en fin de période | 3 645 | 456 718 | 613 187 | 367 | 104 | 612 925 | 316 1 | 1 069 959 |

[Remarques]

(principaux principes comptables)

1 Normes d'évaluation et méthodes d'évaluation des titres de matières premières

Les titres de transaction sont évalués selon la méthode de la valeur de marché (les frais de vente sont calculés selon la méthode de la moyenne mobile).

2 Normes d'évaluation et méthodes d'évaluation des titres

(1) Les titres détenus jusqu'à l'échéance sont évalués au coût amorti (méthode linéaire) selon la méthode de la moyenne mobile, les titres des filiales et participations sont évalués au coût selon la méthode de la moyenne mobile et les autres titres sont évalués à la valeur de marché. vendus sont calculés selon la méthode de la moyenne mobile.) Les actions sans prix de marché sont évaluées au coût selon la méthode de la moyenne mobile. Les écarts d'évaluation sur les autres titres sont comptabilisés selon la méthode de l'actif net.

(2) L'évaluation des titres gérés comme actifs fiduciaires dans des fiducies monétaires à gestion indépendante dont l'objet principal est la gestion de titres est la suivante :

Méthode de la valeur marchande.

3 Normes d'évaluation et méthodes d'évaluation des opérations sur dérivés

Les transactions sur dérivés sont évaluées selon la méthode de la juste valeur.

4 Mode d'amortissement des immobilisations (1)

Immobilisations corporelles (hors actifs loués)

Les immobilisations corporelles sont calculées selon la méthode de l'amortissement dégressif (toutefois, les immeubles acquis après le 1er avril 1998 (hors agencements des immeubles) et avril 2016

La méthode de l'amortissement linéaire est utilisée pour les agencements et les structures des bâtiments acquis le ou après le premier jour.

Les principales durées d'utilité sont les suivantes.

Bâtiments 8-50 ans Autres 3-20

ans

(2) Immobilisations incorporelles (hors actifs loués)

Les immobilisations incorporelles sont amorties selon le mode linéaire. Concernant les logiciels à usage interne,

Il est amorti sur la durée d'utilité (5 ans).

(3) Actifs loués

Les actifs loués en « immobilisations corporelles » et « immobilisations incorporelles » liés aux opérations de location financement sans transfert de propriété sont amortis selon le mode linéaire sur la durée du bail sur la durée d'utilité. La valeur résiduelle est supposée être la valeur résiduelle garantie s'il existe une garantie de valeur résiduelle dans le contrat de location, et nulle dans le cas contraire.

5. Normes de conversion des actifs et passifs libellés en devises étrangères en

devise japonaise Les actifs et passifs libellés en devises étrangères sont convertis en yen sur la base du taux de change à la date du bilan.

6. Normes comptables pour les

provisions (1) Provision

pour créances douteuses La provision pour créances douteuses est comptabilisée comme suit conformément à des normes prédéterminées

pour les radiations et les provisions. Les créances relatives à des débiteurs légalement en faillite, telles que la faillite, la liquidation spéciale, etc. (ci-après dénommés « emprunteurs en faillite »), le montant de la garantie qui devrait être cédé et le montant qui devrait être recouverts par le biais de garanties sont déduits du montant de la créance, et le montant restant est enregistré. De plus, en ce qui concerne les créances liées à des emprunteurs qui ne sont pas actuellement en faillite mais qui sont réputés avoir une possibilité élevée de faillite à

l'avenir (ci-après dénommés « emprunteurs insolubles »), la disposition de la garantie sera envisagée en fonction du montant de Après déduction du montant recouvrable attendu et du montant recouvrable attendu de la garantie, le montant estimé nécessaire sur la base d'une évaluation complète de la capacité de paiement du débiteur est comptabilisé.

Les emprunteurs qui risquent de faire faillite ou qui ont restructuré des prêts, etc., dans leur rapport annuel sur les titres, et le montant restant après déduction du montant prévu de la garantie qui peut être cédés et le montant qui peut être récupéré par le biais de garanties sur le montant de la créance. au taux d'intérêt initialement contracté La différence entre le montant et la valeur comptable des créances est comptabilisée en provision pour créances douteuses (méthode d'estimation des flux de trésorerie).

Les emprunteurs autres que ceux mentionnés ci-dessus qui ont des problèmes avec les conditions de prêt, les emprunteurs avec des problèmes de performance, les débiteurs avec des conditions commerciales faibles ou instables, ou les débiteurs avec des problèmes financiers, et d'autres débiteurs qui ont besoin d'une gestion prudente à l'avenir (ci-après dénommés « emprunteurs nécessitant une attention »), les créances sur les débiteurs dont les créances sont entièrement ou partiellement classées comme débiteurs nécessitant une attention (ci-après dénommés « emprunteurs nécessitant une attention ») et les emprunteurs nécessitant une attention En ce qui concerne les prêts aux emprunteurs dont la situation financière, etc., est particulièrement préoccupante parmi emprunteurs autres que ceux nécessitant la prudence, il est reconnu que les conditions d'affaires sont favorables et qu'il n'y a pas de problèmes particuliers concernant leur situation financière au cours des trois prochaines années. le montant prévu de la perte pour l'année suivante est enregistré. De plus, le montant de la perte attendue est calculé sur la base de la valeur moyenne historique du taux de performance des créances irrécouvrables sur la base de la performance des créances irrécouvrables sur un an ou trois ans, en tenant compte de la perspective à long terme et en tenant compte des perspectives futures, etc. . . est calculé. De plus, parmi les débiteurs classés comme débiteurs nécessitant une attention et débiteurs nécessitant une attention ci-dessus, les créances sur des débiteurs spécifiques pour lesquels il est difficile de déterminer les perspectives d'élaboration de plans en raison de l'impact du COVID-19 seront traitées. de faillite, la provision pour créances douteuses est comptabilisée en fonction du taux de perte prévu sur le montant non garanti estimé.

Toutes les créances font l'objet d'une évaluation des actifs par les services liés aux ventes sur la base des normes d'auto-évaluation des actifs,
Le service d'audit audite les résultats de l'évaluation.

(2) Provision pour indemnités de fin de carrière

Afin de pourvoir aux prestations de retraite des salariés, le montant nécessaire est comptabilisé sur la base du montant estimé des engagements de retraite et des actifs de retraite à la fin de l'exercice en cours. De plus, dans le calcul des obligations au titre des prestations de retraite, la méthode d'attribution des prestations de retraite attendues à la période allant jusqu'à la fin de l'exercice en cours est basée sur la formule des prestations. La méthode de comptabilisation en résultat des écarts actuariels est la suivante. Ecart actuariel : Amorti selon le mode linéaire sur un nombre fixe d'années (10 ans) sur la durée résiduelle moyenne d'activité des salariés au moment de la survenance

de chaque exercice

Le montant divisé proportionnellement sera enregistré en tant que profits et pertes à partir de l'exercice suivant.

(3) Provision pour perte sur retrait des dépôts dormants

La provision pour perte sur retrait des dépôts dormants est une réserve pour les paiements futurs destinée à préparer les demandes de retrait des déposants pour les dépôts qui ont cessé d'être enregistrés au passif. Le montant reconnu nécessaire à l'estimation de la perte pouvant survenir en réponse à une demande de remboursement est comptabilisé.

(4) Réserves pour pertes éventuelles

Les réserves pour pertes éventuelles sont utilisées pour préparer les futurs paiements de contribution aux associations de garantie de crédit sur la base du système de partage de responsabilité. Le montant estimé est enregistré.

7 Méthode de comptabilité de couverture

(1) Couverture du risque de taux

Les méthodes de comptabilité de couverture du risque de taux d'intérêt résultant d'actifs et de passifs financiers comprennent la méthode de rattachement des éléments couverts et des instruments de couverture, ainsi que le « Traitement comptable et d'audit concernant l'application des normes comptables pour les instruments financiers dans le secteur bancaire » Experts-comptables agréés) Couverture différée stipulée dans l'Instructions pratiques de la commission professionnelle n° 24 du 17 mars 2022 (ci-après dénommées "Instructions pratiques de la commission professionnelle n° 24"). L'efficacité des couvertures est appréciée en vérifiant la corrélation entre les facteurs de variation des taux d'intérêt des éléments couverts et les instruments de couverture.

(2) Couverture du risque de change

Les méthodes de comptabilité de couverture pour les risques de fluctuation des taux de change liés aux actifs et passifs financiers libellés en devises sont décrites dans le n° 25 du 8 octobre 2020 (ci-après « Orientations pratiques de la Commission professionnelle n° 25 »). En ce qui concerne la méthode d'évaluation de l'efficacité de la couverture, les opérations d'échange de devises et les opérations d'échange de devises, etc., qui sont menées dans le but de réduire les risques de fluctuation de change des créances et engagements monétaires libellés en devises étrangères, etc., sont utilisées comme moyen L'efficacité de la couverture est évaluée en confirmant qu'il existe un montant équivalent à la position en devises de l'instrument de couverture.

8 Autres points importants qui constituent la base de la préparation des états financiers

(1) Comptabilisation des indemnités de départ à la retraite

La méthode de comptabilisation des écarts actuariels non comptabilisés liés aux avantages de retraite est la méthode comptable utilisée dans les états financiers consolidés.

C'est différent de

(2) Comptabilisation de la taxe à la consommation, etc.

Les taxes à la consommation non déductibles sont incluses dans les dépenses de l'exercice en cours.

(estimations comptables critiques)

1. Provision pour créances

douteuses (1) Montant inscrit dans les états financiers de l'exercice en cours

| | Exercice précédent (31 mars 2021) 26 024 | Exercice fiscal en cours (31 mars 2022) 33 |
|---------------------------------------|---|---|
| Allocation pour créances incouvrables | millions de yens | 698 millions de yens |

(2) Informations sur le détail des estimations comptables significatives relatives aux éléments identifiés Les

détails sont les mêmes que ceux décrits en « 1.

(Changement de méthode comptable)

*Application des normes comptables, etc. pour le calcul de la valeur marchande

La « Norme comptable pour le calcul de la valeur marchande » (Accounting Standards Board of Japan No. 30, 4 juillet 2019 ; ci-après dénommée « Norme comptable pour le calcul de la valeur marchande ») sera appliquée à partir du début de l'exercice en cours, politiques prévues par les normes comptables en valeur de marché, etc. conformément au traitement transitoire prévu au paragraphe 19 et « Norme comptable pour les instruments financiers » (Norme comptable des entreprises n° 10, 4 juillet 2019), le paragraphe 44-2 sera appliqué dans l'avenir. L'impact sur les états financiers est mineur.

*Application des normes comptables pour la reconnaissance des revenus

La « Norme comptable pour la reconnaissance des revenus » (Déclaration ASBJ n° 29, 31 mars 2020 ; ci-après dénommée « Norme comptable pour la reconnaissance des revenus ») sera appliquée à partir du début de l'exercice en cours et a été transférée au client, les revenus seront comptabilisés au montant que l'on s'attend à recevoir en échange des biens ou des services.

L'application des normes comptables de comptabilisation des produits, etc. suit le traitement transitoire stipulé dans la réserve du paragraphe 84 des normes comptables de comptabilisation des produits, mais il n'y a pas d'incidence sur le solde des bénéfices non répartis au début de la période en cours. De plus, il n'y aura pas d'impact sur le résultat de l'exercice en cours.

(lié au bilan)

*1 Montant total des actions ou participations dans des entreprises liées

| | Exercice précédent (au 31 mars 2021) 10 194 | Exercice fiscal en cours (31 mars 2022) 10 |
|----------------|--|---|
| Investissement | millions de yens 2 | 194 millions de yens |
| en actions | 568 millions de yens | 2 771 millions de yens |

*2 Les titres prêtés dans le cadre d'accords de prêt non garantis (opérations de prêt d'obligations) sont inclus dans les obligations d'État dans les « titres ».

Cependant, le montant est le suivant.

| | Exercice précédent (31 mars 2021) 40 362 | Exercice fiscal en cours (31 mars 2022) 10 |
|--|---|---|
| | millions de yens | 142 millions de yens |

Rapport annuel sur les valeurs mobilières *3 Les réclamations fondées sur la loi bancaire et la loi sur les mesures d'urgence pour la revitalisation des fonctions financières sont les suivantes. Les créances sont des obligations d'entreprises en « titres » au bilan (qui garantissent tout ou partie du remboursement du principal et des paiements d'intérêts, et l'émission de ces obligations d'entreprises est un placement privé de titres) (Limitées à celles visées à l'article 2, paragraphe 3 de la loi sur les instruments financiers et les changes)), les prêts, les devises, les intérêts courus et les paiements en attente dans les «Autres actifs» et ceux enregistrés dans chaque compte de (Limité aux prêts à usage ou aux contrats de location.)

augmenter.

| | Exercice précédent (31 mars 2021) 6 508 millions | Exercice fiscal en cours (31 mars 2022) 5 898 |
|--|---|--|
| Créances de redressement judiciaire et assimilées Créances douteuses | de yens 68 671 | millions de yens 80 |
| Montant des créances en souffrance depuis trois mois ou plus | millions de yens 8 297 millions | millions de yens 6 284 millions |
| Montant total | de yens 83 477 millions de yens | de yens 92 839 millions de yens |

Demandes de faillite et de réorganisation

Il s'agit des créances sur les débiteurs tombés en faillite pour cause de faillite et des créances assimilées.

Les créances douteuses sont des créances pour lesquelles le débiteur n'a pas encore fait faillite, mais dont la situation financière et les performances commerciales se sont détériorées et il existe une forte possibilité que le recouvrement du principal de la créance et la perception des intérêts conformément au contrat ne soient pas. Cela ne relève pas des demandes de réorganisation de la faillite ou des demandes similaires.

Les prêts en souffrance depuis plus de trois mois sont des prêts pour lesquels le paiement du principal ou des intérêts est retardé de plus de trois mois à compter du lendemain de la date de paiement prévue. Cela n'entre pas dans la catégorie des droits, des prétentions équivalentes ou des prétentions dangereuses.

Les prêts assortis de prêts restructurés désignent les exonérations de taux d'intérêt, les reports de paiement d'intérêts, les reports de remboursement du principal, les abandons de créance et d'autres arrangements avantageux pour les débiteurs dans le but d'aider les débiteurs à restructurer leur entreprise. , les créances équivalentes, les créances douteuses et les créances échues depuis trois mois ou plus. Le montant à recevoir ci-dessus est le montant avant déduction de la provision pour créances douteuses. (Modifications de la méthode d'affichage)

L'« Ordonnance du Cabinet

portant révision partielle du règlement d'application de la loi bancaire » (Ordonnance du Cabinet n° 3 du 24 janvier 2020) est entrée en vigueur le 31 mars 2022. En conséquence, la classification de « les créances faisant l'objet d'un suivi des risques » en vertu de la loi bancaire sont présentées conformément à la classification des créances divulguées en vertu de la loi sur les mesures d'urgence pour la revitalisation des fonctions financières.

*4 Les factures escomptées sont traitées comme des transactions financières sur la base des directives pratiques du comité de l'industrie n° 24. Nous avons le droit de disposer librement des effets de commerce et des devises achetés dans le cadre de cet accord en les vendant ou en les garantissant, et leurs valeurs nominales sont les suivantes.

| Exercice précédent (31 mars 2021) | Exercice fiscal en cours (31 mars 2022) |
|-----------------------------------|---|
| 12 238 millions de yens | 13 324 millions de yens |

*5 Les actifs donnés en garantie sont les suivants.

| | Exercice précédent (31 mars 2021) | Exercice financier en cours (31 mars 2022) |
|--|--|--|
| Actifs donnés en garantie Titres | | |
| Prêts | 921 229 millions de yens | 1 092 687 millions de yens |
| | 628 996 millions de yens | 606 821 millions de yens |
| Dettes correspondant à des actifs en garantie | 36 188 millions JPY 52 267 millions JPY | 429 312 millions JPY 474 585 |
| Dépôts Sûretés reçues au titre d'opérations de prêt obligataire Emprunts | millions JPY 1 108 409 millions JPY 1 211 816 millions JPY | Je suis là |

vinagre.

| | Exercice précédent (31 mars 2021) | Exercice fiscal en cours (31 mars 2022) |
|--------|-----------------------------------|---|
| Titres | 368 165 millions de yens | 293 552 millions de yens |

Les autres actifs comprennent les dépôts de garantie dont le montant est le suivant.

| | Exercice précédent (31 mars 2021) | Exercice fiscal en cours (31 mars 2022) 1 |
|-------|--------------------------------------|--|
| dépôt | 1 578 millions de yens | 501 millions de yens |

*6 Dans le cadre d'accords de découvert et d'accords de ligne d'engagement liés à des prêts, à la réception de l'offre d'un client d'exécuter un prêt, tant qu'il n'y a pas violation des conditions stipulées dans l'accord, les fonds seront prêtés jusqu'à une certaine limite. un contrat qui promet Le solde des prêts non exécutés liés à ces contrats se présente comme suit. Exercice précédent (31 mars 2021)

| | Exercice précédent (31 mars 2021) | Exercice financier en cours (31 mars 2022) |
|--|--|--|
| Solde non décaissé du prêt Dont la durée initiale du contrat est d'un an ou moins, ou peut être annulée sans condition à tout moment | 1 727 484 millions de yens 1 616 289 millions de yens | 1 655 814 millions de yens 1 558 279 millions de yens |

Étant donné que nombre de ces contrats expirent sans avoir été exécutés, le solde du prêt non exercé lui-même n'aura pas nécessairement d'incidence sur les flux de trésorerie futurs de la Banque. Bon nombre de ces accords stipulent que la Banque peut refuser de demander un prêt ou réduire le montant maximal du contrat s'il y a des changements dans les conditions financières, la préservation des créances ou d'autres raisons raisonnables. Des stipulations sont jointes. En outre, nous collectons des garanties telles que des biens immobiliers et des valeurs mobilières au moment de la signature du contrat si nécessaire, et après la signature du contrat, nous surveillons régulièrement les conditions commerciales du client sur la base de procédures internes prédéterminées et concluons le contrat si nécessaire. examinons et prenons des mesures pour protéger le crédit.

*7 Montant d'entrée réduit pour les immobilisations corporelles

| | Exercice précédent (31 mars 2021) | Exercice fiscal en cours (31 mars 2022) 1 855 |
|---|---|--|
| Montant d'entrée | 1 876 millions de yens (- millions de yens) | millions de yens (- millions de yens) |
| réduit (montant d'entrée réduit pour l'exercice concerné) | yens (- millions de yens) | millions de yens) |

*8 Parmi les obligations d'entreprises dans « Titres », obligations de garantie d'obligations d'entreprises par placement privé de titres (article 2, paragraphe 3 de la loi sur les instruments financiers et les échanges)

montant

| | Exercice précédent (31 mars 2021) | Exercice fiscal en cours (31 mars 2022) |
|--|--------------------------------------|--|
| | 47 729 millions de yens | 55 451 millions de yens |

*9 Total des passifs monétaires envers les administrateurs et les auditeurs en raison de transactions entre les administrateurs et les auditeurs

| | Exercice précédent (31 mars 2021) | Exercice fiscal en cours (31 mars 2022) 5 |
|--|--------------------------------------|--|
| | 5 millions de yens | millions de yens |

10. Les montants en capital des fiduciaires ayant des accords de remboursement du capital sont les suivants.

| | Exercice précédent (31 mars 2021) | Exercice fiscal en cours (31 mars 2022) 4 |
|-----------------------|--------------------------------------|--|
| confiance en l'argent | 4 170 millions de yens | 533 millions de yens |

(relatif aux titres)

Actions des filiales et actions des sociétés affiliées

Exercice précédent (31 mars 2021)

| | Montant du bilan (millions de yens) | Valeur marchande (millions de yens) | Différence (millions de yens) |
|-------------------------------|-------------------------------------|-------------------------------------|-------------------------------|
| Stock filiale | | | |
| Actions de sociétés affiliées | | | |
| total | | | |

Exercice fiscal en cours (31 mars 2022) Montant

| | du bilan (millions de yens) | Valeur marchande (millions de yens) | Différence (millions de yens) |
|-----------------------|-----------------------------|-------------------------------------|-------------------------------|
| Parts des filiales | | | |
| Parts des entreprises | | | |
| liées Total | | | |

(Note) Valeur comptable au bilan des stocks sans prix de marché non inclus dans le tableau ci-dessus

| | (millions de yens) | |
|-------------------------------|--|--|
| | Exercice précédent (au 31 mars 2021) 10 091 | Exercice fiscal en cours (31 mars 2022) 10 091 |
| Stock filiale | | |
| Actions de sociétés affiliées | 103 | 103 |

(Effet fiscal lié à la comptabilisation)

1 Ventilation des impôts différés actifs et passifs d'impôt différé par cause majeure Exercice précédent

| | (Au 31 mars 2021) | Exercice financier en cours (31 mars 2022) |
|---|---------------------------|---|
| Impôts différés actifs Provision | | |
| pour créances douteuses | 7 639 millions de yens | 9 954 millions de yens |
| Réserve pour retraite | 7 751 millions de yens | 7 545 millions de yens |
| Amortissement des valeurs mobilières | 2 535 millions de yens | 2 464 millions de yens |
| de placement Gains/pertes différés sur couvertures | 3 419 millions de yens | 162 millions de yens |
| autres | 3 416 millions de yens | 3 619 millions de yens |
| Sous-total impôts différés actifs | 24 762 millions de yens | 23 746 millions de yens |
| Provision pour moins-value | -2 779 millions de yens | -2 790 millions de yens |
| Total impôts différés actifs | 21 982 millions de yens | 20 956 millions de yens |
| Impôts différés passifs | | |
| Ecart de valorisation sur titres disponibles à la vente | -311 436 millions de yens | 268 006 millions de yens |
| autres | 42 millions de yens | 136 millions de yens |
| Impôts différés passifs Impôts | -311 478 millions de yens | -268 142 millions de yens |
| différés passifs nets | 289 495 millions de yens | -247 186 millions de yens |

2 Lorsqu'il existe une différence significative entre le taux d'imposition effectif légal et le taux de charge de l'impôt sur les sociétés, etc. après application de la comptabilité de l'effet fiscal, la cause de la différence

Répartition par poste principal

| | Exercice précédent (31 mars 2021) 30,6 % | Exercice en cours (31 mars 2022) 30,6 % |
|--|---|--|
| Taux d'imposition effectif | | |
| légal (ajusté) | | |
| Éléments non déductibles de manière permanente tels que les frais de représentation Dividendes reçus et autres éléments non imposables de manière permanente | 0,2 % | 0,1 % |
| Taux d'imposition par habitant | 5,3 % 0,5 % | 4,9 % 0,3 % |
| Augmentation/diminution de la provision | 0,2 % | 0,0 % |
| pour moins- | 25,3 % | 26,1 % |
| Autres Taux de charge fiscale après application de la comptabilisation de l'effet fiscal | | |

(événement ultérieur significatif)

N'est pas applicable.

Calendrier affilié

[Tableau détaillé des immobilisations corporelles]

| type d'actif | Solde au début de la période (millions de yens) | Montant augmenté au cours de la période (millions de yens) | Montant de la baisse au cours de la période (millions de yens) | de la période en cours Solde ou amortissement (millions de yens) | Amortissements et dépréciations cumulés à la fin de la période en cours (millions de yens) Montant cumulé (millions de yens) | mandat en cours (yens) (millions) | Solde à la fin du Solde (millions de yens) |
|--|---|--|--|--|--|-----------------------------------|--|
| Immobilisations corporelles Bâtiments | 79 411 | 3 349 | 1 492 | 81 268 | 53 998 | 1 559 | 27 269 |
| atterrir | 43 362 [946] | | 362 [671] | 43 000 [275] | | | 43 000 |
| Bien loué | 43 | | | 43 | 43 | 0 | |
| Construction en cours | 2 440 | 4 344 | 3 598 | 3 186 | | | 3 186 |
| Autres immobilisations corporelles | 32 871 [756] | 630 [162] | 1 795 [167] (66) | 31 707 [426] | 28 715 | 617 | 2 992 |
| Total des immobilisations corporelles | 158 129 [190] | 8 324 [162] | 7248 [504] (66) | 159 206 [150] | 82 757 | 2 176 | 76 448 |
| Logiciel d'immobilisations incorporelles | 18 552 | 1 568 | 404 | 19 715 | 17 178 | 967 | 2 537 |
| Bien loué | 11 | | | 11 | 11 | | |
| Autres immobilisations incorporelles | 537 | 2 | 200 (200) | 338 | 237 | 0 | 101 |
| Total des immobilisations incorporelles | 19 101 | 1 570 | 605 (200) | 20 066 | 17 427 | 967 | 2 638 |
| autres | 1 003 | 22 | 0 | 1 025 | 908 | 13 | 116 |

(Note) 1. Les chiffres entre [] dans la colonne du solde au début de la période en cours et le solde à la fin de la

No.) est la différence de réévaluation des terres (à l'intérieur). De plus, le montant

entre [] dans la colonne d'augmentation pour la période en cours est la différence de réévaluation du terrain (description interne) qui a augmenté en raison du transfert de l'article, et le [] dans la colonne du montant de diminution pour la période en cours est dû à la cession, à la cession et à la dépréciation du bien, c'est-à-dire l'écart de réévaluation foncière réduit (inside).

2. Les chiffres entre parenthèses dans le montant de la diminution au cours de la période correspondent au montant enregistré de la perte de valeur (description interne). 3 Les autres sont enregistrés en « Autres actifs » dans les postes du bilan.

[Description des réserves]

| distinguer | Solde au début de la période (millions de yens) | Montant augmenté au cours de la période (millions de yens) | Diminution au cours de la période (utilisation prévue) (millions de yens) | Diminution au cours de la période (Autres) (millions de yens) | Solde à la fin de la période en cours (millions de yens) |
|--|---|--|---|---|--|
| Provision pour créances douteuses | 26 024 | 33 698 | de yens) 3 241 | (Autres) | 33 698 |
| Provision générale pour créances douteuses | 10 981 | 18 984 | | (millions) | 18 984 |
| Provision pour créances douteuses | 15 043 | 14 714 | 3 241 | de yens) 22 763 | 10 981 11 802 4 714 |
| individuelle pour créances douteuses Dont créances des non-résidents | 214 | 233 | | 214 | 233 |
| Provision pour pertes sur remboursements | 412 | 302 | | 412 | 302 |
| Provision pour de dépôts dormants | 919 | 700 | | 919 | 700 |
| Total pertes éventuelles | 27 356 24 | 34 700 | de la diminution au cours de la période (Autres) est dû aux raisons suivantes. Provision générale pour créances douteuses : | 3 241 | 34 700 |

de la diminution au cours de la période (Autres) est dû aux raisons suivantes. Provision générale pour créances douteuses :

Reprise pour cause de lavage Provision individuelle pour créances douteuses :

Reprise pour cause de lavage Provision pour perte sur retrait de dépôts dormants :

Reprise pour cause de lavage Provision pour pertes éventuelles.....Reprise pour cause de remplacement

• Impôts sur le revenu à payer

| distinguer | Solde au début de la période (millions de yens) | Montant augmenté au cours de la période (millions de yens) | Montant de la diminution au cours de la période (utilisation prévue) | Diminution au cours de la période (Autres) (millions de yens) | Solde à la fin de la période en cours (millions de yens) |
|------------------------------|---|--|--|---|--|
| Impôts sur le revenu à payer | 2 785 | 9 652 | (millions de yens) 9 324 | | 3 113 |
| Impôts sur le revenu à payer | 1 763 | 7 652 | 7 420 | | 1 996 |
| Taxes d'affaires à payer | 1 021 | 1 999 | 1 903 | | 1 116 |

(2) [Détail des principaux actifs et passifs]

Les informations sont omises car les états financiers consolidés sont en cours de préparation.

(3) [Autres]

N'est pas applicable.

N° 6 [Aperçu des affaires d'actions de la société déposante]

| | |
|--|---|
| exercice fiscal | Du 1er avril au 31 mars |
| Assemblée Générale Ordinaire des Actionnaires | mi-juin |
| Date de référence | 31 mars |
| Dates record pour les dividendes du surplus | 30 septembre, 31 mars |
| Nombre d'actions dans une unité de négociation | 100 actions |
| Achat d'actions inférieures à une unité | |
| Lieu de manutention | 3-6-3 Fushimi-cho, Chuo-ku, Osaka Mitsubishi UFJ Trust and Banking Corporation Département de l'agence de transfert d'actions d'Osaka |
| Administrateur du registre des actionnaires | Mitsubishi UFJ Trust and Banking Corporation 1-4-5 Marunouchi, Chiyoda-ku, Tokyo |
| agence | — |
| Frais d'achat | Un montant déterminé séparément comme un montant équivalent à la commission de consignation des opérations sur actions |
| Mode de publication de l'avis public | Les avis publics seront faits par voie électronique. Cependant, s'il n'est pas possible de publier des avis publics électroniques en raison d'accidents ou d'autres raisons inévitables, des avis publics seront publiés dans le Nihon Keizai Shimbun et le Kyoto Shimbun publiés dans la ville de Kyoto. Les avis publics électroniques seront affichés sur le site Web de la Banque à l'adresse suivante. https://www.kyotobank.co.jp/investor/denshi/index.html |
| Avantages pour les actionnaires | n'est pas |

(Remarque) Conformément aux Statuts de la Banque, les actionnaires de la Banque peuvent exercer des droits autres que ceux énumérés ci-dessous à l'égard d'actions constituant moins d'une unité.

Je ne peux pas. (1) Droits

énumérés à chaque point de l'article 189, alinéa 2 de la Loi sur les sociétés (2)

Droits de faire des demandes conformément aux dispositions de l'article 166, alinéa 1 de la Loi

sur les sociétés (3) Attribution d'actions offertes et attribution de souscription droits à actions en fonction du nombre d'actions détenues par les actionnaires droit de recevoir

N° 7 [Informations de référence de l'entreprise déposante]

1 [Informations sur la société mère, etc. de la société déposante] La Banque n'a pas de société mère, etc.

2 [Autres informations de référence]

Nous avons déposé les documents suivants entre la date de début de l'exercice en cours et la date de dépôt du rapport annuel sur les valeurs mobilières.

(1) Rapport sur les titres et ses pièces jointes et lettre de confirmation

118e exercice (du 1er avril 2020 au 31 mars 2021) Soumis au directeur général du Bureau des finances locales de Kanto le 30 juin 2021.

(2) Rapport de contrôle interne

Soumis au directeur du bureau des finances locales de Kanto le 30 juin 2021.

(3) Rapport trimestriel et confirmation

Premier trimestre du 119e mandat (du 1er avril 2021 au 30 juin 2021) Soumis au directeur général du Bureau des finances locales de Kanto le 5 août 2021.

Deuxième trimestre du 119e mandat (du 1er juillet 2021 au 30 septembre 2021) Soumis au directeur général du Bureau des finances locales de Kanto le 26 novembre 2021.

Troisième trimestre du 119e mandat (du 1er octobre 2021 au 31 décembre 2021) Soumis au directeur général du Bureau des finances locales de Kanto le 4 février 2022.

(4) Rapport intermédiaire

Sur la base des dispositions de l'article 19, paragraphe 2, point 9-2 de l'ordonnance du Cabinet Office sur la divulgation d'informations sur les sociétés (résultats de l'exercice des droits de vote aux assemblées générales)

Il s'agit d'un rapport extraordinaire basé sur

Soumettre au directeur du bureau des finances locales de Kanto le 1er juillet 2021.

(5) Etat des lieux du rachat d'actions propres

Soumis au directeur du Bureau des finances locales de Kanto le 14 mars 2022.

Soumis au directeur du Bureau des finances locales de Kanto le 20 juin 2022.

Partie 2 [Informations sur la société garante, etc. de la société déposante]

N'est pas applicable.

Rapport d'audit de l'auditeur indépendant et rapport d'audit du contrôle interne

29 juin 2022

Au conseil d'administration

de The Bank of Kyoto, Ltd.Deloitte Touche Tohmatsu LLC Bureau de
Kyoto

Associé à responsabilité limitée désigné

Associé responsable de la mission

Expert-comptable agréé Arata Otake

Associé à responsabilité limitée désigné

Associé responsable de la mission

Expert-comptable Akiyo Shimoida

<Audit des états financiers>

avis d'audit

Afin d'effectuer une certification d'audit sur la base des dispositions de l'article 193-2, paragraphe 1, de la loi sur les instruments financiers et les échanges, nous avons effectué un audit de The Bank of Kyoto, Ltd. répertorié dans le "Statut comptable" du 1er avril 2021 à 2022. États financiers consolidés pour les exercices clos le 31 mars 2019, qui comprennent les bilans consolidés, les états consolidés des résultats, les états consolidés du résultat global, les états consolidés des variations de l'actif net, les états consolidés des flux de trésorerie, les états financiers consolidés États Une vérification a été effectuée sur les questions importantes qui constituent la base de la préparation des états, des autres notes et des annexes supplémentaires consolidées. Nous avons examiné les états financiers consolidés ci-dessus conformément aux normes comptables généralement acceptées au Japon et avons examiné la situation financière de The Bank of Kyoto, Ltd. et de ses filiales consolidées au 31 mars 2022 et Nous reconnaissons que les résultats d'exploitation et la trésorerie situation des flux pour l'exercice consolidé clos le 31 mars 2014 sont présentés fidèlement dans tous leurs aspects significatifs.

Fondement de l'opinion d'audit

Nous avons effectué notre audit conformément aux normes d'audit généralement admises au Japon. dans les critères d'audit

Nos responsabilités concernant l'audit des états financiers consolidés sont énoncées dans les responsabilités de l'auditeur dans l'audit des états financiers consolidés. Nous sommes indépendants de la société et de ses filiales consolidées conformément à la réglementation sur l'éthique professionnelle au Japon, et nous assumons d'autres responsabilités éthiques en tant qu'auditeur. Nous estimons avoir obtenu des éléments probants suffisants et appropriés sur lesquels fonder notre opinion.

Principales considérations d'audit

Les points clés de l'audit sont les points que l'auditeur, en tant que professionnel, a déterminés comme revêtant une importance particulière dans l'audit des états financiers consolidés de l'exercice en cours.

Nos principales questions d'audit sont des questions traitées dans le cadre de l'audit des états financiers consolidés dans leur ensemble et lors de la formation d'une opinion d'audit, et nous n'exprimons d'opinion sur aucune de ces questions.

| Calcul de la provision pour créances douteuses | |
|--|---|
| Description des principales questions d'audit et motifs des décisions | Réponse d'audit |
| <p>5. Statut comptable 1. États financiers consolidés, etc. ; Notes : (Base des états financiers consolidés) Sur la base des normes d'enregistrement, la société a enregistré une provision pour créances douteuses de 36 245 millions de yens au bilan consolidé à la fin de l'exercice en cours. Lors de l'évaluation des actifs de l'emprunteur, qui sert de base au calcul de la provision pour créances douteuses, il est important d'évaluer la situation financière et la performance commerciale de l'emprunteur, ainsi que les plans d'amélioration de la gestion qui anticipent la croissance future et la reprise des performances. un facteur important. Cela comprend également la réévaluation du plan d'amélioration des affaires, qui peut être modifié de temps à autre par l'emprunteur en raison d'une exposition à des changements soudains de l'environnement. En particulier, lorsqu'une entreprise a un montant important de prêts, il est nécessaire de procéder à des évaluations d'actifs qui incluent des facteurs tels que des estimations et des jugements qui tiennent compte des changements à moyen et à long terme de l'environnement des affaires, du potentiel de croissance future et de la possibilité de recouvrement des bénéfices Les résultats de l'évaluation des actifs peuvent avoir un impact significatif sur les états financiers consolidés. La rationalité et la faisabilité des plans d'amélioration de la gestion pour ces emprunteurs peuvent inclure les incertitudes importantes suivantes. •Plan financier pour l'exécution du plan •Réorganisation des équipements majeurs et du personnel pour l'exploitation commerciale •Prévisions d'exploitation des équipements majeurs pour l'exploitation commerciale •Principaux éléments tels que les ventes prévues, les entrées de trésorerie et les chiffres et chiffres financiers futurs en capital •Influence des changements environnementaux rapides sur les facteurs ci-dessus Juge de la rationalité et de la faisabilité des plans d'amélioration de la gestion qui ont un impact significatif sur les évaluations des actifs, y compris les incertitudes significatives.</p> <p>En plus de l'évaluation primaire à la succursale sous la juridiction de l'autorité de prêt, le département d'évaluation des prêts, qui est indépendant de la succursale, effectue une évaluation secondaire pour les gros emprunteurs au-dessus d'une certaine taille et soumet périodiquement une proposition au Conseil d'administration Après cela, nous avons construit un système de gestion à plusieurs niveaux qui rend compte au conseil d'administration. L'évaluation secondaire par le département d'évaluation des prêts, qui est particulièrement importante, consiste à affecter des spécialistes qui connaissent le secteur, à comprendre la situation des emprunteurs grâce à des entretiens réguliers et à confirmer l'avancement des éléments du plan par des enquêtes.</p> <p>Ainsi, s'il existe une incertitude importante dans l'appréciation de la rationalité et de la faisabilité d'un plan d'amélioration de la gestion d'un emprunteur dans l'évaluation des actifs, l'impact sur la provision pour créances douteuses comptabilisée dans les états financiers consolidés augmentera. que la question était une question clé de l'audit.</p> | <p>Nous avons principalement effectué les procédures d'audit suivantes lors de l'examen de l'évaluation des plans d'amélioration de la gestion importants qui ont servi de base aux résultats de l'évaluation des actifs effectuée par la société. <Vérification des contrôles internes> Des questions ont été posées au service d'évaluation des prêts concernant les contrôles internes liés à l'évaluation des actifs que la société maintient et exploite, la confirmation du processus de prise de décision basé sur le statut récent des emprunteurs et les réunions du comité exécutif Nous avons examiné son efficacité en examinant des rapports réguliers sur la situation de nos emprunteurs. <Procédure de démonstration></p> <p>•Évalué la faisabilité du plan financier en inspectant les documents liés aux politiques de financement à différentes étapes du plan de l'emprunteur. •En ce qui concerne la disposition des principales installations et du personnel de l'emprunteur, nous avons vérifié s'il y avait des changements dans les principales politiques du plan et le degré d'avancement en posant des questions à l'intérieur et à l'extérieur de l'entreprise et en examinant des documents tels que des rapports d'activité.</p> <p>•Afin d'évaluer les prévisions de fonctionnement estimées pour l'équipement principal de l'emprunteur, nous poserons des questions à l'intérieur et à l'extérieur de l'entreprise, participerons à des réunions, etc., et consulterons les documents liés à l'état de fonctionnement réel, ainsi qu'examinerons la restructuration plan de l'équipement Cohérence vérifiée. •Confirmer que les différents chiffres prévus par les emprunteurs sont conformes à la politique principale du plan d'amélioration de la gestion, comparer avec les conditions du marché compte tenu de l'industrie, analyser la relation entre les chiffres prévus et le plan L'exactitude des estimations du plan futur a été évaluée par une analyse comparative de résultats et de résultats.</p> <p>•Concernant la révision du plan d'amélioration de la gestion en raison de changements soudains dans l'environnement, nous poserons des questions à l'intérieur et à l'extérieur de l'entreprise sur la politique de gestion de l'impact sur les éléments ci-dessus et le délai d'exécution de la révision, et examinerons les matériaux liés à l'analyse d'impact. , évalué la faisabilité du réaménagement du plan révisé.</p> |

Les autres informations

Les autres descriptions sont des informations incluses dans les rapports sur les valeurs mobilières autres que les états financiers consolidés, les états financiers et leurs rapports d'audit. Il incombe à la direction de préparer et de divulguer le contenu des autres déclarations. En outre, les commissaires aux comptes et le collège des commissaires aux comptes sont chargés de surveiller l'exécution des missions des administrateurs dans l'élaboration et le fonctionnement du processus de reporting pour les autres contenus.

L'opinion de notre commissaire aux comptes sur les états financiers consolidés n'inclut aucun autre contenu et nous n'exprimons pas d'opinion sur l'autre contenu. Notre responsabilité dans l'audit des états financiers consolidés est de lire les autres

informations et, au cours du processus de lecture, d'identifier toute différence entre les autres informations et les états financiers consolidés ou nos connaissances acquises au cours de l'audit. s'il existe des différences matérielles, et prêter attention à s'il existe des indications d'erreur matérielle dans d'autres déclarations autres que ces différences matérielles.

Si, sur la base des travaux effectués, nous déterminons qu'il existe d'autres erreurs matérielles dans les descriptions, nous sommes tenus de signaler ce fait.

Il n'y a pas d'autres éléments à signaler par notre cabinet d'audit.

Responsabilités de la direction, des commissaires aux comptes et du conseil des commissaires

aux comptes pour les états financiers consolidés La responsabilité de la direction est de préparer et de présenter correctement les états financiers consolidés conformément aux normes comptables généralement acceptées au Japon. Cela comprend la conception et le fonctionnement des contrôles internes que la direction juge nécessaires pour préparer et présenter fidèlement des états financiers consolidés exempts d'anomalies significatives résultant de fraudes ou

d'erreurs. Lors de la préparation des états financiers consolidés, la direction évalue s'il est approprié de préparer les états financiers consolidés sur la base de l'hypothèse de continuité d'exploitation et conformément aux normes comptables d'entreprise généralement acceptées au Japon. , si nous sommes tenus de le faire. Les commissaires aux comptes et le collège des commissaires aux comptes sont chargés de contrôler

l'exercice par les administrateurs de leur mission de conception et de fonctionnement du processus d'information financière.

Responsabilité de l'auditeur dans l'audit des états financiers

consolidés La responsabilité de l'auditeur est de fournir une assurance raisonnable, sur la base de l'audit effectué par l'auditeur, que les états financiers consolidés pris dans leur ensemble sont exempts d'anomalies significatives résultant de fraudes ou d'erreurs. exprimer une opinion sur les états financiers consolidés dans le rapport du commissaire aux comptes. Les anomalies peuvent résulter de fraudes ou d'erreurs et sont considérées comme significatives si, individuellement ou dans leur ensemble, on peut raisonnablement s'attendre à ce qu'elles influencent les décisions des utilisateurs des états financiers consolidés. Tout au long du processus d'audit,

l'auditeur doit exercer son jugement professionnel et faire preuve d'esprit critique conformément aux normes d'audit généralement acceptées au Japon. • identifier et évaluer les risques d'anomalies significatives dues à des fraudes ou à des erreurs ; En outre, nous

planifions et mettons en œuvre des procédures d'audit qui traitent le risque d'anomalies significatives. La sélection et l'application des procédures d'audit sont à la discrétion de l'auditeur. En outre, obtenir des éléments probants suffisants et appropriés sur lesquels fonder notre opinion.

• L'audit des états financiers consolidés n'a pas pour objet d'exprimer une opinion sur l'efficacité du contrôle interne.

Lors de l'évaluation, nous prenons en compte les contrôles internes pertinents pour l'audit afin de concevoir des procédures d'audit appropriées aux circonstances.

- le caractère approprié des politiques et méthodes d'application comptables retenues par la direction et le caractère raisonnable des estimations comptables faites par la direction ; et la pertinence des notes connexes.

S'il est approprié pour la direction d'établir les états financiers consolidés sur une base de continuité d'exploitation et, sur la base des éléments probants recueillis, des informations importantes sur des événements ou des circonstances susceptibles de jeter un doute important sur la base de continuité d'exploitation. . Attirer l'attention sur les notes aux états financiers consolidés dans le rapport de l'auditeur lorsque des incertitudes significatives concernant l'hypothèse de continuité d'exploitation sont identifiées, ou si les notes aux états financiers consolidés concernant les incertitudes significatives ne sont pas appropriées. les états financiers consolidés. Bien que les conclusions de l'auditeur soient fondées sur les éléments probants recueillis jusqu'à la date du rapport de l'auditeur, des événements ou circonstances futurs peuvent rendre l'entité incapable de poursuivre son exploitation.

être.

• Si oui ou non la présentation et les notes des états financiers consolidés sont conformes aux normes comptables généralement acceptées au Japon, et la présentation, la composition et le contenu des états financiers consolidés, y compris les notes connexes, et Évaluer si les états financiers consolidés présentent fidèlement les états financiers sous-jacents opérations et événements comptables.

des éléments probants suffisants et appropriés concernant les informations financières de la Société et de ses filiales consolidées afin d'exprimer une opinion sur le rapport annuel sur les valeurs mobilières et les états financiers consolidés. L'auditeur est chargé de diriger, de superviser et d'effectuer l'audit des états financiers consolidés.

L'auditeur est seul responsable de l'opinion d'audit.

L'auditeur doit informer les commissaires aux comptes et le conseil de kansayaku de l'étendue de l'audit prévu et du calendrier de sa mise en œuvre, de toute constatation d'audit importante, y compris des lacunes importantes dans les contrôles internes identifiées au cours de l'audit, et des résultats de l'audit. Rapport sur toute autre question requise par les normes. L'auditeur doit informer les auditeurs et le conseil des commissaires aux comptes qu'ils se sont conformés aux règles d'éthique professionnelle au Japon concernant l'indépendance, les questions dont on peut raisonnablement penser qu'elles affectent l'indépendance de l'auditeur et les obstacles. Si des mesures de protection sont en place pour éliminer ou réduire

Parmi les questions discutées avec le Conseil d'audit et de surveillance et le Conseil d'audit et de surveillance, le Conseil d'audit et de surveillance a déterminé que ces questions revêtaient une importance particulière dans l'audit des états financiers consolidés pour l'exercice fiscal consolidé en cours en tant que questions d'audit clés. dans le rapport. Toutefois, dans les cas où la divulgation de telles questions est interdite par les lois et réglementations, ou lorsque, bien que très limité, il est raisonnable de s'attendre à ce que les inconvénients résultant de la déclaration dans le rapport d'audit l'emportent sur l'intérêt public. ne doit pas être signalé, la question n'est pas indiquée.

<Audit de contrôle interne>

Opinion d'audit

Nous avons audité le rapport de contrôle interne de The Bank of Kyoto, Ltd. au 31 mars 2022, afin de fournir une certification d'audit conformément à l'article 193-2, paragraphe 2, de la loi sur les instruments financiers et les échanges de riz.

Nous estimons que le rapport de contrôle interne ci-dessus de la Banque de Kyoto, Ltd., indiquant que le contrôle interne sur l'information financière au 31 mars 2022 était efficace, est conforme à l'information financière généralement acceptée au Japon. Nous reconnaissons que les résultats de l'évaluation du contrôle interne à l'égard de l'information financière ont été correctement présentés dans tous leurs aspects significatifs conformément aux normes d'évaluation du contrôle interne.

Fondement de l'opinion

d'audit Nous avons effectué notre audit de contrôle interne conformément aux normes d'audit pour le contrôle interne de l'information financière généralement acceptées au Japon. Nos responsabilités en vertu des normes d'audit pour le contrôle interne à l'égard de l'information financière sont décrites dans la section « Responsabilités de l'auditeur dans les audits de contrôle interne ». Nous sommes indépendants de la Société et de ses filiales consolidées conformément à la réglementation sur l'éthique professionnelle au Japon, et nous assumons d'autres responsabilités éthiques en tant qu'auditeur. Nous avons obtenu des éléments probants suffisants et appropriés sur lesquels fonder notre opinion.

Responsabilités de la direction, des commissaires aux comptes et du conseil des commissaires aux comptes

concernant les rapports de contrôle interne La direction est responsable de l'établissement et du fonctionnement des contrôles internes sur les rapports financiers et de l'évaluation des contrôles internes sur les rapports financiers qui sont généralement reconnus comme justes et appropriés au Japon. et afficher correctement un rapport de contrôle interne conforme aux normes de Les commissaires aux comptes et le collège des commissaires aux comptes sont chargés de suivre et de vérifier l'évolution et le fonctionnement du contrôle interne sur l'information financière. Il est possible que les contrôles internes sur l'information financière ne soient pas en mesure d'empêcher ou de détecter complètement les fausses déclarations dans l'information financière. être.

Responsabilité de l'auditeur dans les audits de contrôle

interne Exprimer une opinion sur le rapport de contrôle interne d'un point de vue indépendant dans le rapport d'audit de contrôle interne.

L'auditeur doit examiner le processus d'audit conformément aux normes d'audit pour le contrôle interne de l'information financière généralement acceptées au Japon.

Exercer un jugement professionnel et maintenir un scepticisme professionnel en :

- Mise en œuvre de procédures d'audit pour obtenir des éléments probants concernant les résultats de l'évaluation du contrôle interne sur l'information financière dans le rapport de contrôle interne faire. Les procédures d'audit pour les audits de contrôle interne sont sélectionnées et appliquées à la discrétion de l'auditeur en fonction de l'importance de leur impact sur la fiabilité de l'information financière.
- Un aperçu du contrôle interne sur les rapports financiers, y compris les descriptions faites par la direction concernant la portée de l'évaluation, les procédures d'évaluation et les résultats de l'évaluation. Envisager la présentation de rapports de contrôle interne.

des preuves d'audit suffisantes et appropriées concernant les résultats des évaluations des contrôles internes sur l'information financière dans les rapports sur les valeurs mobilières et les rapports de contrôle interne. L'auditeur est responsable de la direction, de la supervision et de la réalisation de l'audit du rapport de contrôle interne. L'auditeur est seul responsable de l'opinion d'audit.

L'auditeur doit informer les réviseurs d'entreprise et le collège des commissaires aux comptes de l'étendue de l'audit de contrôle interne prévu et du calendrier de sa mise en œuvre, des résultats de l'audit de contrôle interne, des déficiences significatives identifiées dans le contrôle interne qui doivent être divulguées, des résultats des corrections, et les rapports sur d'autres questions requises par les normes d'audit

du contrôle interne. L'auditeur doit informer les auditeurs et le conseil des commissaires aux comptes qu'ils se sont conformés aux règles d'éthique professionnelle au Japon concernant l'indépendance, les questions dont on peut raisonnablement penser qu'elles affectent l'indépendance de l'auditeur et les obstacles. Si des mesures de protection sont en place pour éliminer ou réduire

intérêt

Il n'existe aucun conflit d'intérêts à déclarer conformément aux dispositions de la loi sur l'expertise comptable entre la Société et ses filiales consolidées et le cabinet d'audit ou ses associés dirigeants.

estomac.

au-dessus de

*1 Ce qui précède est une version électronique des éléments décrits dans le rapport d'audit original, et l'original est conservé séparément par la Banque (la société qui soumet le rapport annuel sur les valeurs mobilières). 2 Les données

XBRL ne sont pas incluses dans l'étendue de l'audit.

Le rapport du vérificateur indépendant

29 juin 2022

Au conseil d'administration

de The Bank of Kyoto, Ltd.

Deloitte Touche Tohmatsu LLC Bureau
de Kyoto

Associé à responsabilité limitée désigné

Associé responsable de la mission

Expert-comptable agréé Arata Otake

Associé à responsabilité limitée désigné

Associé responsable de la mission

Expert-comptable Akiyo Shimoida

avis d'audit

Afin d'effectuer une certification d'audit sur la base des dispositions de l'article 193-2, paragraphe 1, de la loi sur les instruments financiers et les échanges, nous avons effectué un audit de The Bank of Kyoto, Ltd. répertorié dans le "Statut comptable" du 1er avril 2021 à 2022. Nous avons audité les états financiers du 119e exercice clos le 31 mars 2019, qui comprennent le bilan, l'état des résultats, l'état de l'évolution de l'actif net, les principales conventions comptables, d'autres notes et des annexes supplémentaires. Nous avons examiné les états financiers ci-dessus conformément aux normes comptables généralement acceptées au Japon au 31 mars 2022. À notre avis, les résultats d'exploitation de l'exercice ont été présentés fidèlement à tous égards importants.

Fondement de l'opinion d'audit

Nous avons effectué notre audit conformément aux normes d'audit généralement admises au Japon. dans les critères d'audit

Nos responsabilités concernant l'audit des états financiers sont énoncées dans les responsabilités de l'auditeur dans l'audit des états financiers. Nous sommes indépendants de la société et assumons d'autres responsabilités éthiques en tant qu'auditeur conformément aux réglementations sur l'éthique professionnelle au Japon. Nous estimons avoir obtenu des éléments probants suffisants et appropriés sur lesquels fonder notre opinion.

Principales considérations d'audit

Les questions clés de l'audit sont les questions que l'auditeur a jugées d'une importance professionnelle particulière lors de l'audit des états financiers de l'exercice en cours. Les principales questions d'audit sont les questions traitées dans le cadre de la réalisation de l'audit des états financiers dans leur ensemble et de la formation de l'opinion d'audit, et nous n'exprimons d'opinion sur aucune de ces questions.

Calcul de la provision pour créances douteuses

Au 31 mars 2022, la société a enregistré une provision pour créances douteuses de 33 698 millions de yens dans son bilan. Les détails des points clés de l'audit, les motifs des décisions et les réponses d'audit sont les mêmes que les points clés de l'audit (calcul de la provision pour créances douteuses) indiqués dans le rapport de l'auditeur sur les états financiers consolidés. La description est omise car elle concerne le contenu.

Les autres informations

Les autres descriptions sont des informations incluses dans les rapports sur les valeurs mobilières autres que les états financiers consolidés, les états financiers et leurs rapports d'audit. Il incombe à la direction de préparer et de divulguer le contenu des autres déclarations. En outre, les commissaires aux comptes et le collège des commissaires aux comptes sont chargés de surveiller l'exécution des missions des administrateurs dans l'élaboration et le fonctionnement du processus de reporting pour les autres contenus.

Notre opinion d'audit sur nos états financiers ne comprenait aucune autre information, et nous

Il ne représente pas une opinion sur le contenu.

Notre responsabilité dans l'audit des états financiers est de lire les informations complémentaires et, au cours du processus de lecture, d'identifier les différences significatives entre les informations complémentaires et les états financiers ou nos connaissances acquises au cours de l'audit. existe d'autres indications d'erreur matérielle dans la description autres que ces divergences matérielles. Si, sur la base des travaux effectués, nous déterminons qu'il existe d'autres erreurs matérielles dans les descriptions, nous sommes tenus de signaler ce fait.

Il n'y a pas d'autres éléments à signaler par notre cabinet d'audit.

Responsabilités de la direction, des commissaires aux comptes et du conseil des commissaires aux comptes pour les états financiers

Report Cela comprend la conception et le fonctionnement des contrôles internes que la direction juge nécessaires pour préparer et présenter fidèlement des états financiers exempts d'anomalies significatives résultant de fraudes ou d'erreurs. Lors de la préparation des états financiers, la direction doit évaluer s'il est approprié de préparer des états financiers sur la base de l'hypothèse d'une continuité d'exploitation et considérer la société comme une continuité d'exploitation sur la base des normes comptables d'entreprise généralement acceptées au Japon. Les questions liées à Les commissaires aux comptes et le collège des commissaires aux comptes sont chargés de contrôler l'exercice par les administrateurs de leur mission de conception et de fonctionnement du processus d'information financière.

Responsabilité de l'auditeur dans l'audit des états

financiers La responsabilité de l'auditeur est d'obtenir une assurance raisonnable que les états financiers pris dans leur ensemble sont exempts d'anomalies significatives provenant de fraudes ou d'erreurs, sur la base de l'audit réalisé par l'auditeur. états financiers dans le rapport du vérificateur. Les anomalies peuvent résulter de fraudes ou d'erreurs et sont considérées comme significatives si, individuellement ou dans leur ensemble, on peut raisonnablement s'attendre à ce qu'elles influencent les décisions des utilisateurs des états financiers. Tout au long du processus d'audit, l'auditeur doit exercer son jugement professionnel et faire preuve d'esprit critique conformément aux normes d'audit généralement acceptées au Japon. • identifier et évaluer les risques d'anomalies significatives dues à des fraudes ou à des erreurs ; En outre, nous planifions et mettons en œuvre des procédures d'audit qui traitent le risque d'anomalies significatives. La sélection et l'application des procédures d'audit sont à la discrétion de l'auditeur. En outre, obtenir des éléments probants suffisants et appropriés sur lesquels fonder notre opinion.

- L'objectif de l'audit des états financiers n'est pas d'exprimer une opinion sur l'efficacité du contrôle interne. Tenez compte des contrôles internes pertinents. - le caractère approprié des politiques et méthodes d'application comptables retenues par la direction et le caractère raisonnable des estimations comptables faites par la direction ;

et la pertinence des notes connexes.

S'il est approprié pour la direction de préparer les états financiers sur une base de continuité d'exploitation et, sur la base des éléments probants obtenus, les événements ou circonstances qui pourraient jeter un doute important sur la base de continuité d'exploitation. Si des incertitudes significatives concernant l'hypothèse de continuité d'exploitation sont identifiées, attirer l'attention sur les notes aux états financiers dans le rapport de l'auditeur, ou si les notes aux états financiers concernant les incertitudes significatives ne sont pas appropriées. déclarations. Bien que les conclusions de l'auditeur soient fondées sur les éléments probants recueillis jusqu'à la date du rapport de l'auditeur, des événements ou circonstances futurs peuvent empêcher la société de poursuivre son exploitation.

- Si la présentation et les notes des états financiers sont conformes ou non aux normes comptables d'entreprise généralement acceptées au Japon, et si la présentation, la composition et le contenu des états financiers, y compris les notes connexes, et les états financiers Évaluer si les opérations sous-jacentes et la comptabilité les événements sont présentés fidèlement. L'auditeur doit informer les commissaires aux comptes et le conseil de kansayaku

de l'étendue de l'audit prévu et du calendrier de sa mise en œuvre, de toute constatation d'audit importante, y compris des lacunes importantes dans les contrôles internes identifiées au cours de l'audit, et des résultats de l'audit. Rapport sur toute autre question requise par les normes. L'auditeur doit informer les auditeurs et le conseil des commissaires aux comptes qu'ils se sont conformés aux règles d'éthique professionnelle au Japon concernant l'indépendance, les questions dont on peut raisonnablement penser qu'elles affectent l'indépendance de l'auditeur et les obstacles. Si des mesures de protection sont en place pour éliminer ou réduire Parmi les questions discutées avec le Conseil d'audit et de surveillance et le Conseil d'audit et de surveillance, le Conseil d'audit et de surveillance a déterminé que ces questions revêtaient une importance particulière dans l'audit des états financiers de l'exercice en cours en tant que questions d'audit clés, et a émis le Rapport d'audit. Décrit dans Cependant, il existe des cas où la divulgation de tels éléments est interdite par la loi, etc., ou dans lesquels, bien que très limités, on peut raisonnablement s'attendre à ce que les inconvénients résultant de la déclaration dans le rapport d'audit l'emportent sur l'intérêt public. décide que l'affaire ne doit pas être signalée, l'affaire n'est pas déclarée.

Conflits

d'intérêts Il n'existe aucun conflit d'intérêts à déclarer au sens des dispositions de la loi sur l'expertise comptable entre la société et le cabinet d'audit ou les associés gérants.

au-dessus de

*1 Ce qui précède est une version électronique des éléments décrits dans le rapport d'audit original, et l'original est conservé séparément par la Banque (la société qui soumet le rapport annuel sur les valeurs mobilières). 2 Les

données XBRL ne sont pas incluses dans l'étendue de l'audit.