

COU

voiture

Rapport trimestriel .....	1
PDG, etc. Confirmation .....	2 I.
Présentation de l'entreprise .....	3
1. Présentation de l'entreprise.....	3
2. Historique de l'entreprise.....	6 3.
Evolution du capital social .....	9 4.
Nombre total de stocks , etc. ....	10 5. Questions
concernant les statuts.....	12 II. Contenu de
l'entreprise .....	13 1.
Aperçu de l'activité.....	13 2.
Principaux produits et services .....	15
3. Matières premières et installations de production.....	16
4. État des ventes et des commandes.....	18
5. Gestion des risques et opérations sur produits dérivés . ....	20 6.
Contrats majeurs et activités de recherche et développement.....	22
7. Autres remarques.....	22
III. Les questions financières .....	23 1. Informations financières
résumées.....	23
2. États financiers consolidés.....	25 2-
1. État consolidé de la situation financière .....	25 2-2.
État consolidé du résultat global.....	26 2-3.
Etat consolidé des variations du capital .....	28 2-4. Tableau
consolidé des flux de trésorerie .....	29 3. Notes annexes
aux états financiers consolidés.....	30 4. États
financiers.....	65 4-1. État de la
situation financière .....	65 4-2.
Compte de résultat global.....	67 4 -3.
Tableau des variations du capital .....	68
4-4. Tableau des flux de trésorerie .....	69
5. Notes annexes aux états financiers.....	101 7. Financement
6. Questions relatives aux dividendes.....	102 7-1. Performance de levée de fonds par
par émission de titres Questions concernant .....	102 7-2. Utilisation des fonds levés grâce
émission de titres.....	103 8. Autres questions
à l'émission de titres.....	103 IV. Diagnostic de gestion
financières.....	109 V. Opinion d'audit du commissaire
et avis d'analyse du directeur .....	110 1. Questions liées à l'audit
aux comptes, etc. ....	110 2. Questions liées
externe.....	111 VI. Questions relatives aux institutions
au contrôle interne.....	112 1. Questions
de la société, telles que le conseil d'administration.....	112
concernant le conseil d'administration .....	117 3. Questions relatives aux assemblées générales d'actionnaires,
2. Questions liées au système d'audit.....	120 VII. Questions concernant les
117 3. Questions relatives aux assemblées générales d'actionnaires,	121 VIII. Questions relatives aux dirigeants et aux s
etc. ....	

1. Situation actuelle des cadres et salariés, etc.....	122
2. Rémunération des dirigeants, etc. ....	123
IX. Questions concernant les sociétés affiliées,	
etc.....	126

rapport trimestriel

(52e période)

exercice fiscal                      À partir du 1er avril 2023  
Jusqu'au 31 décembre 2023

comité financier	
Cher échange coréen	14 février 2024
Type de société soumise à soumission :	Société cotée en bourse
Raisons de l'exonération :	Aucun
Nom de l'entreprise :	Daedong Electronics Co., Ltd.
PDG :	Myeongseong Kim
Localisation du siège social :	33 Gasan Digital 1-ro, Geumcheon-gu, Séoul (Téléphone)02-868-5122 (Page d'accueil) <a href="http://www.daidong.com">http://www.daidong.com</a>
Auteur responsable :	(Poste)Gestionnaire adjoint                      (Nom) Lee Kyung-man (Téléphone)02-868-5122

## Confirmation du PDG, etc.

### 【 대표이사 등의 확인 】

#### 확 인 서

우리는 당사의 대표이사 및 신고업무담당자로서 이 공시서류의 기재내용에 대해 상당한 주의를 다하여 직접 확인·검토한 결과, 중요한 기재사항의 기재 또는 표시의 누락이나 허위의 기재 또는 표시가 없고, 이 공시서류에 표시된 기재 또는 표시사항을 이용하는 자의 중대한 오해를 유발하는 내용이 기재 또는 표시되지 아니하였음을 확인합니다.

또한, 당사는 「주식회사 등의 외부감사에 관한법률」 제 8 조의 규정에 따라 내부회계관리제도를 마련하여 운영하고 있음을 확인합니다.

2024. 2. 14

대동전자 주식회사

대표이사: 김 명 성 (金明成)

공시담당자: 이 경 만 (李慶萬)

전자공시시스템 (www.fss.or.kr)



## I. Aperçu de la société

### 1. Présentation de l'entreprise

aller. Nom légal et commercial de l'entreprise

Le nom de notre société est Daidong Electronics Co., Ltd. et notre nom anglais est Daidong Electronics Co., Ltd. Ltd. pas voir.

moi. Date de création

Notre société a été créée sous le nom de Korea Daedong Electronics Co., Ltd. le 10 octobre 1972 et le 12 décembre 2003.

Sur la base de la résolution de l'assemblée générale extraordinaire des actionnaires, le nom de la société a été modifié de Korea Daedong Electronics Co., Ltd. à Daedong Electronics Co., Ltd.

tous. Adresse du siège social, numéro de téléphone et site Web

Adresse : 33 Gasan Digital 1-ro, Geumcheon-gu, Séoul Numéro de

téléphone : 02-868-5122 Site Web : [http://](http://www.daidong.com)

[www.daidong.com](http://www.daidong.com)

la. Contenu des principaux

projets (1). Objet commercial exploité par la société

Objet de l'entreprise	note
Fabrication, transformation, assemblage et vente de produits et pièces connexes pour appareils de communication sonores et électroniques. Fabrication, vente et exportation de résistances variables et de transformateurs. Activité commerciale (exportation/importation de matières premières et de machines liées à l'électronique) Production et vente de produits en plastique généraux. Activité de fabrication, de réparation et de vente de moules de précision. Activité de location immobilière Toute activité accessoire à ce qui précède	-

## (2). Objet commercial exploité par des filiales

Objet de l'entreprise	note
-	-

## (3). Projets à poursuivre dans le futur

"Aucun"

## esprit. Statut des filiales consolidées (résumé)

1. Aperçu des filiales soumises à consolidation (les sociétés cotées établissant des comptes consolidés publient des rapports d'activité, des rapports trimestriels et semestriels)

(Limité aux cas où un rapport précédent est soumis)

## Statut des filiales consolidées (résumé)

(Unité : quatre)

division	Nombre de sociétés soumises à consolidation				principal Nombre de filiales
	basique	augmenter	diminuer	final	
crêpe	-	-	-	-	-
Non répertorié	4	-	-	4	2
Somme	4	-	-	4	2

Pour des informations détaillées, voir « Tableau détaillé 1 ». Se référer à « Statut des filiales consolidées (détails) »

## 1-1. Evolution des sociétés consolidées

division	Filiale	raison
nouveau	-	-
connexion	-	-
connexion	-	-
sauf	-	-

bar. Applicable aux petites et moyennes entreprises, etc.

A la date de remise du rapport, notre société est conforme à l'article 2 de la loi-cadre sur les petites et moyennes entreprises et à l'article 3 du décret d'application de la loi-cadre sur les petites et moyennes entreprises.

S'applique aux petites et moyennes entreprises.

Est-ce applicable aux petites et moyennes entreprises ?		correspondant
	Qu'il s'agisse d'une entreprise de capital-risque ou non	N'est pas applicable
Qu'il s'agisse d'une entreprise de taille moyenne ou non		N'est pas applicable

acheter. Questions concernant la cotation en bourse (ou l'enregistrement/désignation) et la cotation spéciale de la société

Cotation boursière (ou inscription/désignation)	Cotation boursière (ou enregistrement/désignation) date	Annonce spéciale, etc. Si	Annonce spéciale, etc. Lois applicables
bourse	5 juin 1990	-	-

2. Historique de l'entreprise

aller. Histoire de l'entreprise 1).

Changements depuis la création 1972.

10. 10 Création de la société 1973.

06. 04 Agréée en tant que société d'investissement étrangère

1979. 08. 02 Approuvée en tant qu'usine de moulage UL

1983. 11. 30 Récompensée du prix de la meilleure croissance des exportations

1987. 11. 30 Récompensée par le prix de la tour d'exportation

de 10 millions de dollars 1989. 05. 01 L'usine de Gimcheon est établie et déplacée (2 946 pyeong de terrain en

complexe agricole et industriel) 1989. 05. 26 Création d'une société locale en Thaïlande (investissement à 100 % dans Korea

Daedong Electronics Co., Ltd.) 1990. 05.

10 Introduction en bourse 1990. 06. 05

Cotation en bourse 1994. 04. 20 Création de l'usine de Changwon (2 113 pyeong de terrain dans un complexe industriel)

1996. 07. 28 MOULE ET PLASTIQUE DAIDONG (SHANGHAI) CO., LTD

(Investissement en capital 2 000 000 \$ US (57,14 %)

1998. 04. 22 Création de DAIDONG ELECTRONICS (HONGRIE) (investissement de 1 000

000 US\$ (43,6%) sur 2 500 000 US\$ de capital)

2000. 07. 20 Fractionnement d'actions effectué d'une valeur nominale de 5 000 à 500 (le nombre total

d'actions émises est passé de 1 000 000 d'actions à 10 000 000 d'actions) 2003. 12. 12

Changement de raison sociale (Korea Daedong Electronics Co., Ltd. -> Daedong Electronics Co., Ltd.) 2007 08. 29 Création de

Daedong SLOVAKIA corporation (participation de 64,5% au capital de 6 365 000 €) 2011. 10. 05 Augmentation de capital

gratuite réalisée à raison de 0,05 action par action (le total d'actions émises est passé de

10 000 000 d'actions à 10.490.447 actions)

2012. 04. 09 Acquisition d'actions supplémentaires dans Daedong (Shanghai)

(Acquis 11,43 % (400 000 \$ US) de 3 500 000 \$ US, détenant un total de 68,57 % d'actions) 2013.06. 26

Daedong SLOVAQUIE Réduction de capital libéré (réduction de capital de 3 995 237 € réalisée)

(capital après réduction d'apport 2 369 763 € / part 64,5%)

03.11.2014 Création de DAIDONG ENGINEERING MALAYSIA SDN.BHD (propriété à 100 % avec un capital de 400

000 \$ US)

02.08.2016 Liquidation de DAIDONG ELECTRONICS (HUNGARY)CO.,LTD 10.10.2017 Transfert des actions

de la société DAIDONG ENGINEERING MALAYSIA SDN.BHD (transfert de 100 % du capital 400 000 \$ US)

2021.11.24 PT DAIDONG INDONESIA Liquidée 2023.07.06 PT DAIDONG

ELECTRONICS INDONESIA Liquidée 2023.09.25 Vente de l'usine de Changwon

2024.02.07 Société DAIDONG MOULD&PLASTICS (SHANGHAI) CO., LTD

Transfert d'actions (transfert total de 68,57%)

-Historique des principales filiales

bureau	Date	détail
DAIDONG ÉLECTRONIQUE THAÏLANDE CO., LTD.	1989.05	Création de l'entreprise
	1996.04	L'usine 2 entre en activité
	1999.12	L'usine 3 a commencé à fonctionner

	2006.07 Mise en service de la 4ème usine	
PLASTIQUES DE MOULE DAIDONG (SHANGHAI) CO., LTD.	1996.07 Création de la société	
	1997.04 Construction d'une usine de moulage	
	2005.03 MISE À NIVEAU ISO 9001	
	2006.10 Certification ISO/TS16949	

2). Changement de raison  
sociale 12.12.2003 Résolution de l'assemblée générale extraordinaire des actionnaires (changement de « Korea Daedong Electronics Co., Ltd. » en « Daedong Electronics Co., Ltd. »)

3). Fusion, scission (fusion), bourse/transfert global, transfert/reprise d'une entreprise importante, etc. « Non applicable »

4). Modifications de l'outil de  
production « Sans objet »

5). Survenance de faits importants liés aux activités de gestion Création  
d'une société locale en Thaïlande le 26 mai 1989 (Investissement en titres : 1 492 281,76 \$ US (100 % de capitaux propres)) Création  
d'une société locale à Hong Kong le 4 novembre 1993 (Investissement en titres : États-Unis 1 470 000 \$ (21,07 % des capitaux  
propres)) 20 avril 1994 Création de l'usine de Changwon (2 113 pyeong de terrain) - Déménagement de l'usine de  
Séoul 23 janvier 1997 Investissement dans l'usine de Daedong Shanghai (57,14 % de l'investissement en titres de 2 000 000  
\$ US (création d'une usine  
de moules) ) 20 juillet 2000 Division des actions réalisée Valeur nominale passée de 5 000 à 500 Nombre total d'actions  
émises passé de 1 000 000 d'actions à 10 000 000 d'actions 12 décembre 2003 Changement  
de raison sociale (Korea Daedong Electronics Co., Ltd. -> Daedong Electronics Co., Ltd.) 29 août 2007 Daedong Création de la société

SLOVAQUIE (64,5% du capital 6 365 000 €)  
Actions)  
Augmentation gratuite de capital le 5 octobre  
2011 Acquisition complémentaire d'actions Daedong (Shanghai) le 9 avril 2012  
(Acquisition de 11,43 % (400 000 \$ US) de 3 500 000 \$ US, détenant un total de 68,57 % des actions)  
26 juin 2013 Daedong SLOVAQUIE a payé des pommes de terre (3 995 237 € de pommes de terre réalisées)  
(Capital 2 369 763 € / part 64,5% après réduction de capital) Réévaluation  
foncière réalisée le 1er mai 2014 3 novembre 2014 Création de  
la société DAIDONG ENGINEERING MALAYSIA SDN.BHD  
(Détient 100% du capital de 400 000 US\$) Liquidation de DAIDONG  
ELECTRONICS (HUNGARY)CO.,LTD le 2 août 2016 Cession des actions de la société DAIDONG ENGINEERING MALAYSIA  
SDN.BHD le 10 octobre 2017 (Cession de 100% du capital de capital de 400 000 \$ US)

1er mai 2021 Réévaluation foncière 24 novembre 2021  
Liquidation de PT DAIDONG INDONESIA 6 juillet 2023 Liquidation de PT DAIDONG  
ELECTRONICS INDONESIA 25 septembre 2023 Vente de l'usine de Changwon 7 février 2024 DAIDONG MOLD &  
PLASTICS (SHANGHAI ) CO.,LTD corporation

Transfert d'actions (transfert total de 68,57%)

6). organigramme

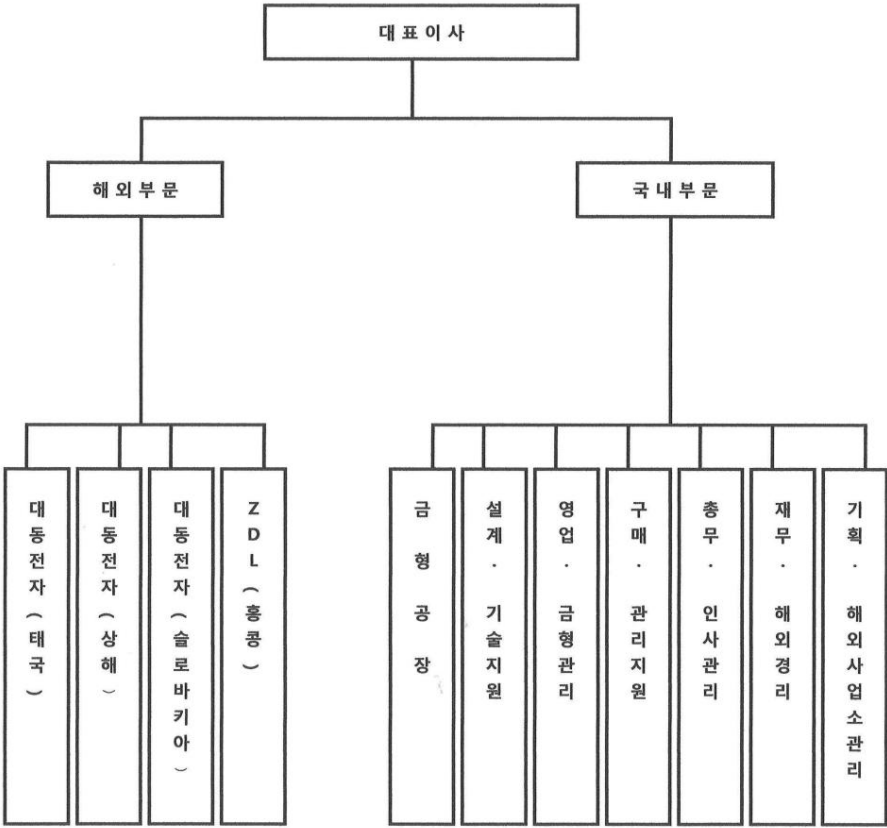

3. Modifications du capital

Tendance de changement de capital

(Date de base : 31 décembre 2023)

(Unité : won, semaine)

taper	division	Fin du trimestre en cours
ordinaire	Nombre total d'actions émises	10 490 447
	montant assuré	500
	capital	5 245 223 500
stock préféré	Nombre total d'actions émises	-
	montant assuré	-
	capital	-
etc.	Nombre total d'actions émises	-
	montant assuré	-
	capital	-
Somme	capital	5 245 223 500

Il n'y a eu aucun changement dans le capital de notre société au cours des 5 dernières années.

## 4. Nombre total de stocks, etc.

## 1) Nombre total de titres

(Date de base : 31 décembre 2023)

(Unité : Semaine)

division		types de stocks			note
		ordinaire	stock préféré	Somme	
. Nombre total d'actions à émettre		20 000 000	-	20 000 000	-
. Nombre total d'actions émises à ce jour		10 490 447	-	10 490 447	-
. Le nombre total de titres a diminué à ce jour		-	-	-	-
	1. Pommes de terre	-	-	-	-
	2. Brûlage des bénéfices	-	-	-	-
	3. Rachat d'actions rachetables	-	-	-	-
	4. Autres	-	-	-	-
. Nombre total d'actions émises ( - )		10 490 447	-	10 490 447	-
. Nombre d'actions propres		3 050 000	-	3 050 000	-
. Nombre d'actions en circulation ( - )		7 440 447	-	7 440 447	-



2). Situation actuelle de l'acquisition et de la cession d'actions propres

(Date de base : 31 décembre 2023) (Unité : Semaine)

Comment acquérir			Type de stock	Quantité de base	quantité variable			Remarques finales sur la quantité					
					Acquisition (+)	Cession (-)	Incinération (-)						
allocation possible profit gamme Dans acquisition	directement acquisition	Dans le hall	Actions ordinaires	2 320 000	730 000	-	-	3 050 000 -					
			stock préféré	-	-	-	-	-	-	-	-	-	
		Acquisition directe	ordinaire	-	-	-	-	-	-	-	-	-	
			stock préféré	-	-	-	-	-	-	-	-	-	
		Sur le compteur	ordinaire	-	-	-	-	-	-	-	-	-	
			stock préféré	-	-	-	-	-	-	-	-	-	
		Acquisition directe	ordinaire	-	-	-	-	-	-	-	-	-	
			stock préféré	-	-	-	-	-	-	-	-	-	
		offre publique d'achat	ordinaire	-	-	-	-	-	-	-	-	-	
			stock préféré	-	-	-	-	-	-	-	-	-	
		Sous-total (a)	Actions ordinaires	2 320 000	730 000	-	-	3 050 000 -					
			stock préféré	-	-	-	-	-	-	-	-	-	
	par contrat acquisition	confiance	Volume de détention du fiduciaire	ordinaire	-	-	-	-	-	-	-	-	
				stock préféré	-	-	-	-	-	-	-	-	-
			Réserves ponctuelles	ordinaire	-	-	-	-	-	-	-	-	-
				stock préféré	-	-	-	-	-	-	-	-	-
		acquisition	Sous-total (b)	ordinaire	-	-	-	-	-	-	-	-	
				stock préféré	-	-	-	-	-	-	-	-	-
Autres acquisitions (c)			ordinaire	-	-	-	-	-	-	-	-	-	
			stock préféré	-	-	-	-	-	-	-	-	-	
Total (a+b+c)			Actions ordinaires	2 320 000	730 000	-	-	3 050 000 -					
			stock préféré	-	-	-	-	-	-	-	-	-	

Des informations détaillées peuvent être trouvées dans le Key Facts Report (décision d'acquérir des actions propres) annoncé le 4 août 2023 et

Veuillez vous référer au rapport sur les résultats des acquisitions d'actions propres annoncé le 7 novembre 2023.

3). Situation actuelle des acquisitions et cessions directes d'actions propres

(Date de base : 31 décembre 2023) (Unité : semaine, %)

division	Période d'acquisition (cession) prévue		Quantité attendue (UN)	Quantité d'exécution (B)	taux d'exécution (B/A)	résultat <small>Date du compte rendu</small>
	date de début	Date de fin				
Acquisition directe	7 août 2023	6 novembre 2023	800 000 730 000	91,25	7 novembre 2023	

Des informations détaillées peuvent être trouvées dans le Key Facts Report (décision d'acquérir des actions propres) annoncé le 4 août 2023 et

Veuillez vous référer au rapport sur les résultats des acquisitions d'actions propres annoncé le 7 novembre 2023.

5. Questions relatives aux statuts

1) Historique des modifications des statuts

Date de modification des statuts	Nom des actionnaires concernés	Changements majeurs	Raison du changement
45e Assemblée générale annuelle des actionnaires le 23 juin 2017		Changement d'objet commercial (ajout)	Ajouter une entreprise de location immobilière

2) Statut de l'objet social

division	des fins commerciales	Que l'entreprise soit en activité ou non
1	Fabrication, transformation, assemblage et vente de produits et pièces connexes pour appareils de communication sonores et électromécaniques	gestion
2	Fabrication, vente et exportation de résistances variables et transformateurs	gestion
3	Activité commerciale (exportation/importation de matières premières et de machines liées aux produits électroniques)	gestion
4	Production et vente de produits plastiques généraux	gestion
5	Activité de fabrication, de réparation et de vente de moules de précision	gestion
6	Activité de location de biens immobiliers	gestion
7	Toute affaire accessoire aux paragraphes 1, 2, 3, 4, 5 et 6 précédents	gestion

## II. Contenu de l'entreprise

### 1. Aperçu de l'entreprise

aller. Situation actuelle de  
l'industrie 1.

Caractéristiques de l'industrie Fabrication de produits intérieurs et extérieurs utilisés dans divers produits électroniques à travers des post-traitements tels que la peinture et l'impression sur des produits PLASTIQUE fabriqués à partir de RÉSINE extraite du pétrole brut, ainsi que la conception et la conception de divers produits C'est notre principale activité de production. Elle produit principalement des pièces d'appareils électroménagers tels que la télévision numérique, l'appareil photo numérique et l'AUDIO, et constitue une industrie à forte intensité de technologie et d'appareils qui nécessite des équipements de moulage et des équipements de post-traitement, ainsi que du personnel technique pour la prendre en charge. Le système de production, qui reposait auparavant sur la main-d'œuvre, est remplacé par des équipements et des technologies, et l'acquisition de nouvelles technologies liées à la conception, aux moules, à la peinture, etc. est un élément essentiel pour parvenir au développement durable.

### 2. Potentiel de croissance

de l'industrie En raison du développement continu de nouveaux appareils électroniques ainsi que du développement et du remplacement de produits existants, le potentiel de croissance de l'industrie peut être considéré comme infini. Cependant, une transformation simple qui repose uniquement sur la main d'œuvre ne peut pas survivre dans un environnement de plus en plus concurrentiel, et compte tenu de la hausse des coûts de main-d'œuvre nationaux, la poursuite des activités commerciales ne peut être garantie. Par conséquent, nous passons à la production de nouveaux produits à haute valeur ajoutée en remettant en question de nouvelles catégories et en adoptant activement de nouvelles technologies. Ainsi, notre entreprise a acquis un savoir-faire technologique dans un large éventail de domaines, depuis les pièces de grande taille telles que les cadres de téléviseurs jusqu'aux pièces de précision telles que les étuis pour casques/écouteurs, et le développe actuellement en permanence. Dans des situations qui évoluent rapidement, comme une pandémie, les exigences du marché et les facteurs humains évoluent constamment, mais nous nous efforçons de répondre à ces changements de la manière la plus flexible possible.

### 3. Caractéristiques des

fluctuations économiques Contrairement à avant la pandémie, la demande pour chaque catégorie fluctue fortement et est difficile à prévoir en raison d'un phénomène mondial. Auparavant, il y avait une certaine augmentation ou diminution des ventes à mesure que de nouveaux modèles étaient développés et lancés au cours d'un certain cycle, mais il n'y a pas de telle tendance à l'augmentation ou à la diminution récemment. Cependant, étant donné que notre catégorie est un domaine qui constitue la base de l'industrie, nous pensons qu'elle ne disparaîtra pas soudainement et qu'elle se rétablira à long terme.

### 4. Facteurs de

compétitivité Face aux changements rapides de la situation mondiale et à la difficulté qui en résulte pour prévoir les tendances, les seuls facteurs de compétitivité possibles sont la qualité et la rapidité. Garantir la technologie et la qualité pour répondre au cycle de vie de plus en plus court des produits, une productivité élevée pour prendre le dessus dans une concurrence accrue sur les prix et une réponse rapide en matière de livraison pour répondre immédiatement aux préférences des clients sont plus importants qu'avant la pandémie. cela demande plus. Les domaines du moulage général tels que le moulage à haute brillance, le moulage à cycle élevé, le moulage bicolore et le moulage de petite précision ont été élargis, et de nouvelles technologies de revêtement telles que la peinture UV et la peinture tactile en peinture générale ont déjà été sécurisées en termes de technologie/équipement, ce qui en fait de nouvelles technologies. C'est devenu un avantage concurrentiel majeur en termes de qualité/livraison lors de l'adaptation et de l'introduction. De plus, notre supériorité sur les autres entreprises réside dans le fait que nous disposons d'un système qui permet la production par lots, de la conception à l'assemblage final.

5. Caractéristiques de

l'approvisionnement en ressources Il n'y a pas de difficultés particulières pour fournir les matériaux et équipements nécessaires en développant et en entretenant des relations avec des entreprises nationales dans le cadre de transactions à long terme. De plus, grâce à la création d'un réseau mondial via des filiales partout dans le monde, nous nous approvisionnons en ressources du monde entier grâce à un système qui nous permet d'acheter les meilleurs matériaux et équipements au meilleur prix.

6. Nous avons créé et exploitons des sociétés locales en

Thaïlande, en Chine, etc. avec l'autorisation d'investissement à l'étranger du gouvernement, telle que les lois connexes ou les réglementations et soutiens gouvernementaux. Il n'y a pas de difficultés particulières lors de l'investissement à l'étranger, mais des problèmes peuvent survenir avec divers permis et procédures dans le pays local. Nous demandons le soutien actif des organisations nationales compétentes pour résoudre ces difficultés.

B. Situation actuelle de l'entreprise

(1) Aperçu des activités et répartition des secteurs d'activité

Alors que les ventes de produits TV diminuent et que la concurrence sur les prix s'intensifie en raison du ralentissement économique mondial, Les ventes de moules et d'injection liées à la télévision ont considérablement diminué. Nous surmonterons cet environnement commercial défavorable. Pour ce faire, nous continuerons à mener des activités de vente de nouveaux produits tels que des petits moules à forte intensité technologique, des moules de précision et des moules audio. C'est la course.

(2) Part de marché

Notre société produit principalement des pièces intérieures et extérieures pour produits électroniques, et la plupart d'entre elles sont exportées à l'étranger. Par conséquent, la part de marché est la part de marché mondiale des fabricants avec lesquels nous traitons, tels que SONY. On peut dire qu'il est influencé par .

(3) Caractéristiques du marché

En réponse aux demandes croissantes des clients, au compactage des produits, à l'intensification de la technologie et à la transition rapide vers de nouveaux modèles etc., et ces fonctionnalités sont principalement produites par notre société, telles que DIGITAL TV et DIGITAL. Il se démarque dans CAMERA, HEAD/EAR PHONE, etc. Avantages par CATÉGORIE de produits Nous nous développons activement sur les marchés étrangers pour créer un environnement de production stable et ouvrons la voie à l'introduction de nouvelles technologies. Nous prévoyons également des investissements actifs à cet effet. Un lieu d'adaptation rapide aux nouvelles technologies et au système de production par lots Si nous profitons activement de ce point, il sera possible de progresser sur un marché plus large.

2. Principaux produits et services

aller. Statut des principaux produits, etc.

(En millions de won coréens)					
Type de vente	de bureau d'affaires	article	Marques majeures	prendre	rapport(%)
siège social	moule	la télévision et petit moule	Sony et autres	3 751	67,76%
	Marchandises			42	0,75%
	service			1 487	26,85%
	location	immobilier		256	4,64%
	Somme			5 536	100%
Thaïlande	chirurgie plastique	ÉCOUTEUR et al.	Sony et autres	16 328	95,31%
	moule			803	4,69%
	Somme			17 131	100%
blesser	chirurgie plastique	Télévision, etc	Sony et autres	2 558	100%
	Somme			2 558	100%

(1) Norme de calcul : prix moyen simple

(2) Principales causes des fluctuations des prix

Il ne convient pas aux tendances de prix en raison de fortes fluctuations de prix dues à la méthode et au modèle de production personnalisés. Les moules (domestiques, export) s'adaptent à l'évolution des prix en faisant passer la production de grande (TV) à petite (ÉCOUTEURS). Pas.

3. Matières premières et installations de production

aller. Statut des principales matières premières, etc.

(En millions de won coréens)					
Type d'achat	d'entreprise	article	Ratio du montant d'achat pour usage spécifique (%)	Remarques	
siège social	Matières premières	BASE DE MOULE	moule	191 28,99%	-
	Sous-matériaux	CORE et autres	moule	468 71,01%	-
	Somme			659	100% -
Thaïlande	Moulage de matière première	RÉSINE (résine plastique)		1 360 36,00%	-
	Sous-matériaux	PEINTURE, etc	moulage, moule	2 418 64,00%	-
	Somme			3 778	100% -
blesser	Moulage de matière première	RÉSINE (résine plastique)		299 74,06%	-
	Sous-matériaux	PEINTURE, etc	chirurgie plastique	105 25,94%	-
	Somme			404	100% -

(1) Norme de calcul

Prix moyen simple

(2) Principales causes des fluctuations des prix

Les types de RÉSINE fluctuent en raison des prix nationaux du pétrole brut et des fluctuations des taux de change.

Selon le modèle de production, les prix des matières premières, etc. fluctuent considérablement et ne sont donc pas adaptés aux tendances.

(3) Autres questions

MOULD BASE (matières premières) et CORE (matériaux auxiliaires) présentent de grandes différences de prix en fonction du matériau et de la taille.

moi. Questions liées à la production et aux installations

(1) Capacité de production et base de calcul de la capacité de production

Capacité de production

(En millions de won coréens)			
bureau	article	3ème quart du 52ème mandat	3ème quart du 51ème mandat
siège social	moule	9 694	16 182
Thaïlande	chirurgie plastique	18 620	17 054
blesser	chirurgie plastique	20 196	25 954
Somme		48 510	59 190

Base de calcul de la capacité de production

Norme de calcul

52e

Le taux d'opération de chirurgie plastique est basé sur (lundi) = 26 jours \* 24 heures \* 90 %.

Période de moulage (année) = taux d'exploitation mensuel \* calcul sur 12 mois

En raison des différences dans le nombre de tonnes de machines de moulage, il existe peu de possibilités de comparaison avec les tendances du volume de production et du taux de fonctionnement.

(2) Performance de production et taux de fonctionnement

Performances de production

(En millions de won coréens)			
bureau	article	3ème quart du 52ème mandat	3ème quart du 51ème mandat
siège social	moule	4 421	6 896
Thaïlande	chirurgie plastique	15 553	14 738
blesser	chirurgie plastique	1 197	5 050
Somme		21 171	26 684

Taux d'exploitation pour l'exercice concerné

(unité : %)		
bureau	Taux d'exploitation moyen (3ème trimestre de la 52ème année)	Taux d'exploitation moyen (3ème trimestre de la 51ème année)
siège social	46%	43%
Thaïlande	84%	86%
blesser	6%	19%

tous. Statut des installations de production, etc.

(1) Etat actuel des moyens de production

[Éléments d'actifs]

(2) Plans de nouvelle construction et d'achat d'installations, etc.

"Aucun"

(Unité : mille won)							
division	Valeur comptable de base	acquisition/ dépenses en capital	Disposition amortissement	charge remplacement	augmentation/diminution	etc.  (différences de taux de change, etc.)	Valeur comptable de fin de période
atterrir	93 257 375	-	-	-	-	(75 183)	93 182 193
bâtiment	2 226 027	3 900	(360 444)	(139 133)	-	(52 442)	1 677 908
construction	1 636 669	145 820	-	(212 911)	-	(19 163)	1 550 416
machinerie	6 195 351	70 335	(2 941 777)	(1 324 290)	-	(117 436)	1 882 184
équipement aérien	363 068	40 505	(152 861)	(96 548)	-	(7 799)	146 365
Port de transport de véhicules	140 594	-	(34 047)	(48 544)	-	(3 023)	54 981
Droit d'utilisation actif	terrain 1 438 315	-	-	(44 394)	-	(62 387)	1 331 534
Somme	105 257 400	260 560	(3 489 129)	(1 865 820)	-	(337 432)	99 825 580

4. Statut des ventes et des commandes

aller. Questions liées aux ventes

(1) Performances commerciales

(En millions de won coréens)					
Type de vente	bureau d'affaires	article	Marques majeures	prendre	rapport(%)
siège social	moûle	la télévision et petit moûle	Sony et autres	3 751	67,76%
	Marchandises			42	0,75%
	service			1 487	26,85%
	location	immobilier		256	4,64%
	Somme			5 536	100%
Thaïlande	chirurgie plastique	ÉCOUTEUR et al.	Sony et autres	16 328	95,31%
	moûle			803	4,69%
	Somme			17 131	100,00%
blesser	chirurgie plastique	Télévision, etc	Sony et autres	2 558	100%
	Somme			2 558	100%

(2) Canal de vente et méthode de vente, etc.

Organisation commerciale

Siège social de Séoul : Département des ventes

Canal de vente

- Exportation directe à l'étranger

- Exportation intérieure

Mode et conditions de vente

- Export : Ventes par MASTER L/C et LOCAL L/C

- Ventes intérieures : ventes directes à crédit aux clients

Stratégie de vente

- Consultation directe avec Sony du Japon et d'autres fabricants étrangers, promouvant activement l'expansion directe des exportations

- Formulaire de commande groupée depuis la commande de moûle jusqu'à l'assemblage de moulage par injection

- Coordination et contrôle des consultations d'ordres des sociétés d'investissement étrangères au siège national

moi. Statut de la commande

(En millions de won coréens)

article	Ordres Date	Livraison	Montant total de la commande		Montant de la livraison		Carnet de commandes	
			Quantité	Montant	Quantité	Montant		
siège social	2023.04.01~ 2023.12.31	2023.04.01~ 2023.12.31	40 4	089	34 3	751	6	338
Thaïlande	2023.01.01~ 2023.09.30	2023.01.01~ 2023.09.30	11	576	20	803	-	-



blessé	2023.01.01~ 2023.09.30	2023.01.01~ 2023.09.30	-	-	-	-	-	-
Somme			51	4 665	54	4 554	6	338

\* Le montant total de la commande de notre société est basé sur l'inventaire des produits moulés (hors produits semi-finis).

\* Les bureaux commerciaux à l'étranger effectuent des livraisons sur la base d'applications PRÉVISIONS mensuelles basées sur les ventes de chirurgie plastique.

## 5. Gestion des risques et trading de produits dérivés

(Un). Questions liées à la gestion des risques

« Sans objet »

(2). Questions liées aux transactions sur

produits dérivés « Sans objet »

6. Contrats majeurs et activités de recherche et développement

(Un). Grands contrats de gestion, etc.

DAIDONG ELECTRONICS(THAILAND)CO.,LTD Investissement en capital :

61 653 150 B (2 108 174 \$ US) Ratio de partage : 99,996 %

ZEGNA - DAIDONG

LIMITED Investissement en capital : 7 000 000 \$

US Ratio de partage : 36,96 %

DAIDONG MOULD & PLASTICS(SHANGHAI)CO.,LTD Investissement en capital : 3

500 000 \$ US Ratio de partage : 68,57

% DAIDONG SLOVAKIA

sro Investissement en capital : 2 369 763 €

Ratio de partage : 68,12 %

(2). Questions liées aux activités de recherche et

développement « Sans objet »

## 7. Autres remarques

"Aucun"

### III. Les questions financières

#### 1. Informations financières résumées

##### 1. Informations financières consolidées résumées

(Unité : mille won)			
division	3ème quart du 52ème mandat (États financiers qui n'ont pas été examinés)	51e (États financiers audités)	50ème (États financiers audités)
[Actifs courants]	109 169 573	104 206 800	89 396 251
Trésorerie et équivalents de trésorerie	30 274 819	35 655 148	36 123 988
Autres actifs financiers courants	71 172 311	60 818 116	45 790 762
Créances commerciales	5 276 580	4 990 610	5 185 232
Autres obligations	1 616 419	1 248 161	277 189
Inventaire	764 115	1 244 629	1 782 284
Actifs financiers non courants	65 329	104 557	236 796
Actifs courants d'impôt sur les sociétés	-	145 578	-
[Actifs non courants]	141 264 867	146 968 751	129 405 221
Actifs financiers non courants	378 513	324 622	740 783
Actif net au titre des prestations définies	430 789	635 965	-
Autres obligations à long terme	228 802	127 118	310 341
Actifs corporels	99 825 580	105 257 400	78 431 252
Immobilier d'investissement	13 773 841	15 152 963	15 674 227
Actifs incorporels	386 907	400 097	436 572
Investissement dans des sociétés liées et des coentreprises	26 240 435	25 070 587	33 812 046
<b>Actif total</b>	<b>250 434 440</b>	<b>251 175 551</b>	<b>218 801 473</b>
[Passif courant]	5 997 376	6 887 049	6 423 191
[Passifs non courants]	19 456 907	19 296 125	26 079 528
<b>Dette totale</b>	<b>25 454 283</b>	<b>26 183 174</b>	<b>32 502 719</b>
[Part de propriété de la société mère]	219 308 233	215 650 259	176 685 954
Capital consolidé	5 245 224	5 245 224	5 245 224
Excédent de capital consolidé	5 159 694	5 159 694	5 159 694
Autres éléments du résultat global consolidés cumulés	84 502 144	84 206 212	52 599 758
Autres éléments de capital consolidés	(14 405 794)	(8 390 572)	(8 390 572)
Résultats non répartis consolidés	138 806 965	129 429 702	122 071 850
[Intérêt ne donnant pas le contrôle]	5 671 924	9 342 118	9 612 799
<b>Capital total</b>	<b>224 980 157</b>	<b>224 992 378</b>	<b>186 298 753</b>
Dette totale et capitaux propres	250 434 440	251 175 551	218 801 473
	(2023.04.01 2023.12.31) (2022.04.01 2023.03.31) (2021.04.01 2022.03.31)		
<b>prendre</b>	<b>24 645 634</b>	<b>41 282 867</b>	<b>43 621 572</b>
Bénéfice (perte) d'exploitation	2 894 981	2 198 585	2 208 813
Bénéfice (perte) net trimestriel des activités poursuivies	9 121 937	8 724 947	8 243 794
Bénéfice net du trimestre des activités abandonnées	(779 346)	4 837	15 175

Bénéfice (perte) net total consolidé	8 342 591	8 729 784	8 258 968
Parts de propriété de la société mère	9 377 263	9 166 786	8 324 156
Intérêts ne donnant pas le contrôle	(1 034 672)	(437 002)	(65 188)
Bénéfice de base par action (KRW)	1 281	1 121	1 017
Nombre de sociétés incluses dans la consolidation	5	5	5

Préparé conformément aux normes coréennes internationales d'information financière.

## 2. Informations financières individuelles résumées

(Unité : mille won)			
division	3ème quart du 52ème mandat (États financiers qui n'ont pas été examinés)	51e (États financiers audités)	50ème (États financiers audités)
[Actifs courants]	68 766 955	55 755 997	45 922 044
Trésorerie et équivalents de trésorerie	10 220 356	9 758 842	11 786 782
Inventaire	537 335	240 920	675 770
Créances commerciales	326 379	964 541	450 530
Autres actifs courants	57 682 885	44 791 694	33 008 962
[Actifs non courants]	148 567 600	150 407 942	125 040 065
Investissement dans des sociétés liées et des coentreprises	50 530 388	50 530 388	52 160 309
Actifs corporels	90 260 837	90 766 812	63 734 775
Actifs incorporels	215 811	214 351	215 645
Autres actifs non courants	7 560 564	8 896 391	8 929 336
Actif total	217 334 555	206 163 939	170 962 109
[Passif courant]	2 931 577	987 548	2 676 690
[Passifs non courants]	18 006 139	17 597 862	21 916 569
Dette totale	20 937 716	18 585 410	24 593 259
[capital]	5 245 224	5 245 224	5 245 224
[Surplus de capital]	3 754 777	3 754 777	3 754 777
[Autres éléments du résultat global cumulés]	67 486 032	67 443 404	43 970 537
[Autres composantes du capital]	(14 405 794)	(8 390 572)	(8 390 572)
[Des bénéfices non répartis]	134 316 600	119 525 696	101 788 884
Capital total	196 396 839	187 578 529	146 368 850
Dette totale et capitaux propres	217 334 555	206 163 939	170 962 109
Méthode d'évaluation des titres d'investissement dépendants, liés et communs	méthode de coût	méthode de coût	méthode de coût
	(2023.04.01 2023.12.31) (2022.04.01 2023.03.31) (2021.04.01 2022.03.31)		
prendre	5 535 698	10 772 623	16 460 014
Bénéfice (perte) d'exploitation	(2 363 537)	(1 764 148)	(311 919)
Bénéfice (perte) net avant impôt sur les sociétés	17 197 321	10 827 914	11 330 223
Bénéfice (perte) net	14 790 904	19 545 746	8 835 339
Résultat de base par action (perte)	1 988	2 392	1 081

Préparé conformément aux normes coréennes internationales d'information financière.

## 2. États financiers consolidés

## 2-1. État consolidé de la situation financière

État consolidé de la situation financière

A la fin du 3ème trimestre du 52ème mandat, 31 décembre 2023

A la fin du 51ème mandat 31.03.2023

(Unité : Gagné)

	Fin du 3ème quart-temps du 52ème mandat	51e finale du mandat
actif		
actifs courants	109 169 573 075	104 206 800 386
Trésorerie et équivalents de trésorerie	30 274 818 789	35 655 148 278
Produits financiers à court terme	71 172 311 579	60 818 116 290
comptes débiteurs	5 276 579 806	4 990 610 102
Autres créances	1 616 418 828	1 248 161 192
Actifs d'inventaire actuels	764 114 791	1 244 629 496
Actifs financiers non courants	65 329 282	104 557 115
Actifs d'impôt sur les sociétés actuels		145 577 913
actifs non courants	141 264 867 352	146 968 751 015
Actifs financiers non courants	378 512 800	324 622 150
Actif net au titre des prestations définies	430 789 599	635 964 618
Autres obligations à long terme	228 801 645	127 117 604
actifs corporels	99 825 579 662	105 257 399 684
investissement immobilier	13 773 841 158	15 152 963 106
actifs incorporels	386 906 911	400 097 011
Investissement dans des sociétés liées	26 240 435 577	25 070 586 842
Actifs d'impôts différés		
Autres actifs non courants		
Actif total	250 434 440 427	251 175 551 401
ventilateur		
passif courant	5 997 376 375	6 887 048 730
Dettes commerciales	1 757 465 058	2 296 608 660
Autres dettes	481 199 513	2 590 866 835
Passifs financiers courants	128 000 000	132 000 000
Dettes locatives actuelles	17 537 596	18 341 547
Passifs non financiers courants	2 016 305 762	1 219 446 521
Impôt sur les sociétés à payer actuellement	1 596 868 446	629 785 167
Passifs non courants	19 456 907 203	19 296 125 126
Passifs financiers non courants	165 000 000	161 000 000
Dettes locatives non courantes	267 505 156	286 276 486
Passif net au titre des prestations définies		

Passifs d'impôts différés	19 024 246 549	18 845 879 064
Autres passifs non courants	155 498	2 969 576
Dette totale	25 454 283 578	26 183 173 856
capital		
Capital appartenant aux propriétaires de la société mère	219 308 233 172	215 650 259 184
capital	5 245 223 500	5 245 223 500
surplus de capital	5 159 694 054	5 159 694 054
Autres éléments du résultat global cumulés	84 502 144 379	84 206 211 663
Autres éléments du capital	(14 405 794 305)	(8 390 572 045)
Bénéfices non répartis (déficit)	138 806 965 544	129 429 702 012
Intérêts ne donnant pas le contrôle	5 671 923 677	9 342 118 361
Capital total	224 980 156 849	224 992 377 545
Total du capital et du passif	250 434 440 427	251 175 551 401

## 2-2. État du résultat global consolidé

État du résultat global consolidé

52ème 3ème quart-temps du 01.04.2023 au 31.12.2023

51ème 3ème quart-temps du 01.04.2022 au 31.12.2022

(Unité : Gagné)

	3ème quart du 52ème mandat		3ème quart du 51ème mandat	
	3 mois	accumuler	3 mois	accumuler
prendre	9 949 514 546 24 645	633 976 15 162 287 279	31 619 044 800	
Coût des ventes	6 530 285 900 15 960	939 280 9 612 228 596	21 041 961 197	
bénéfice brut	3.419.228.646 8.684	694.696 5.550.058.683 10	577.083.603	
Frais de vente et d'administration	2 051 240 704 5 789	713 374 2 572 095 177 6	215 096 700	
Bénéfice (perte) d'exploitation	1 367 987 942 2 894	981 322 2 977 963 506 4	361 986 903	
Autre revenu	267 068 384 9 181	628 111	114 422 718	206 992 299
D'autres coûts	1 933 709 869 2 035	278 900	3 696 135	582 425 407
bénéfices financiers	559 392 110 4 927	621 821	(761 519 108) 4 953	495 352
coût financier	1 406 979 554 2 920	162 674 1 454 116 306 2	376 133 094	
Résultat des sociétés mises en équivalence	4 218 762 1 477	445 755	14 699 558	899 612 947
Bénéfice (perte) net avant charge d'impôt sur les sociétés	(1 142 022 225) 13 526	235 435	887 754 233 7 463	529 000
Charge d'impôt sur les sociétés (bénéfice)	733 254 302 4 404	297 708 1 171 663 738 3	108 247 193	
Résultat net des activités poursuivies	(1 875 276 527) 9 121	937 727 (283 909 505) 4 355	281 807	
Résultat net des activités abandonnées	0	(779 346 262)		
Bénéfice (perte) net	(1 875 276 527) 8 342	591 465 (283 909 505) 4 355	281 807	
Attribution du résultat net				
Bénéfice (perte) net attribuable aux propriétaires de la société mère	(955 743 986) 9 377	263 532 (392 793 311) 4 444	508 051	
Bénéfice des activités poursuivies	(955 743 986) 10 156	105 098 (392 793 311) 4 444	508 051	
Bénéfice des activités abandonnées		(778 841 566)		
Bénéfice (perte) net attribuable aux participations ne donnant pas le contrôle	(919 532 541) (1 034	672 067)	108 883 806	(89 226 244)
Bénéfice des activités poursuivies	(919 532 541) (1 034	167 371)	108 883 806	(89 226 244)
Bénéfice des activités abandonnées		(504 696)		



L'autre résultat étendu	(991 300 422)	181 492 640 (8 152)	851 282) 11 785 049 813	
Éléments non reclassés en résultat (autres éléments du résultat global après impôts)	10 764 521	42 627 504	(20 380 464)	(16 134 534)
Facteurs de réévaluation du salaire des employés				
Autres éléments du résultat global Gains et pertes liés à la juste valeur des actifs financiers	10 764 521	42 627 504	(20 380 464)	(16 134 534)
Payment dividende				
Acquisition d'actions propres				
Gain (perte) de réévaluation d'actifs (autres éléments du résultat global après impôts)				
Éléments reclassables en résultat (autres éléments du résultat global après impôts) (1 002 064 943)		138 865 136 (8 132)	470 818) 11 801 184 347	
Autres éléments du résultat global - perte après impôts sur actifs financiers évalués à la juste valeur				
Différence de change liée à la conversion d'activités à l'étranger (autres éléments du résultat global après impôts)	921 283 607	443 247 767 (3 301)	944 748)	154 663 654
Modifications du capital mises en équivalence	(1 923 348 550)	(304.382.631) (4.830.526.070)	11.646.520.693	
Résultat global total	(2 866 576 949) 8 524 084	105 (8 436 760 787) 16 140	331 620	
Attribution du résultat global				
Capitaux propres de la société mère	(1 957 621 249) 9 673 196	248 (7 849 904 038) 16 468	511 462	
Intérêts ne donnant pas le contrôle	(908 955 700) (1 149 112 143)		(586 856 749) (328 179 842)	
Bénéfice par action				
Bénéfice (perte) de base par action (unité : won)	(127)	1 183	(48)	544
Bénéfice (perte) de base et dilué par action des activités poursuivies (unité : KRW)	(127)	1 281	(48)	544
Bénéfice (perte) de base et dilué par action des activités abandonnées (unité : KRW)	0	(98)		

2-3. État consolidé des variations du capital

État consolidé des variations du capital

52ème 3ème quart-temps du 01.04.2023 au 31.12.2023

51ème 3ème quart-temps du 01.04.2022 au 31.12.2022

(Unité : Gagné)

	capital						
	Actions appartenant aux propriétaires de la société mère						capital total
	Capital Excedent de capital Accumulé	Autres éléments du résultat étendu	Autres éléments du capital	Bénéfices non répartis	Total des actions attribuables aux propriétaires de la société mère		
01.04.2022 (Capital de base)	5 245 223 500 5 159 694 054		52 599 758 433 (8 390 572 045)		122 071 850,38	176 685 954 329 9 612 799 001	186 298 753,33
Bénéfice (perte) net					4 444 508 051	4 444 508 051	(89 226 244) 4 355 281 807
Bénéfice (perte) net			393 617 252			393 617 252 (238 953 598)	154 663 654
Modifications du capital mises en équivalence			11 646 520 693			11 646 520 693	11 646 520 693
Perte sur évaluation des actifs financiers évalués à la juste valeur par capitaux propres			(16 134 534)			(16 134 534)	(16 134 534)
Dividendes reconnus comme distributions aux propriétaires					(2 042 611 750)	(2 042 611 750)	(2 042 611 750)
Acquisition d'actions propres							
Variations du périmètre de consolidation							
Autres opérations					275 489 118	275 489 118 (302 426 704)	(26 937 586)
Augmentation (Diminution) de capital Total			12 024 003 411		2 677 385 419	14 701 388 830 (630 506 546) 14 070 782 284	
31.12.2022 (Capital de fin)	5 245 223 500 5 159 694 054		64 623 761 844 (8 390 572 045)		124 749 235,80	191 387 343 159 8 982 192 455	200 369 535,61
2023.04.01 (Capital de base)	5 245 223 500 5 159 694 054		84 206 211 663 (8 390 572 045)		129 429 702,01	215 650 259 184 9 342 118 361	224 992 377,54
Bénéfice (perte) net					9 377 263 532	9 377 263 531	(1 034 672 067 ) 8 342 591 465
Bénéfice (perte) net			557 687 843			557 687 843 (114 440 076)	443 247 767
Modifications du capital mises en équivalence			(304 382 631)			(304 382 631)	(304 382 631)
Perte sur évaluation des actifs financiers évalués à la juste valeur par capitaux propres			42 627 504			42 627 504	42 627 504
Dividendes reconnus comme distributions aux propriétaires						(2 518 879 473 )	(2 518 879 473)
Acquisition d'actions propres				(6 015 222 260)		(6 015 222 260)	(2 203 068) (6 017 425 328)
Variations du périmètre de consolidation							
Autres opérations							
Augmentation (Diminution) de capital Total			295 932 716 (6 015 222 260) 9 377 263 532			3 657 973 987	(3 670 194 684 ) (12 220 696)
2023.12.31 (Capital de fin)	5 245 223 500 5 159 694 054		84 502 144 379 (14 405 794 305)		138 806 965,54	219 308 233 171 5 671 923 677	224 980 156,84

## 2-4. Tableau des flux de trésorerie consolidé

Tableau des flux de trésorerie consolidé

52ème 3ème quart-temps du 01.04.2023 au 31.12.2023

51ème 3ème quart-temps du 01.04.2022 au 31.12.2022

(Unité : Gagné)

	3e quart du 52e mandat	3e quart du 51e mandat
Flux de trésorerie liés aux activités d'exploitation	2 975 529 656	6 219 708 586
Flux de trésorerie générés par les opérations	4 671 557 792	8 961 024 092
Réception de dividende (ventes)	92 409 328	
Recevoir des intérêts	617 354 794	257 245 937
Remboursement d'impôt sur les sociétés (paiement)	(2 405 792 258)	(2 998 561 443)
Flux de trésorerie provenant des activités d'investissement	715 259 058	(4 456 742 010)
Baisse des produits financiers à court terme	31 061 014 081	33 960 453 075
Cession d'actifs corporels	1 675 186 949	520 871 953
Diminution des autres actifs financiers	160 869 936	
Cession d'immeubles de placement	9 500 000 000	
réduction de caution	250 000	
Acquisition d'instruments financiers à court terme	(41 203 809 182) (37 750 897 887)	
Acquisition d'actifs corporels	(260 560 453)	(1 178 169 151)
Acquisition d'actifs incorporels	(4 500 000)	(9 000 000)
Augmentation de la trésorerie liée aux changements de périmètre consolidé	(213 192 273)	
Flux de trésorerie provenant des activités de financement	(8 547 731 063)	(2 042 611 750)
Sortie de trésorerie due à l'acquisition d'actions propres	(6 015 222 260)	
Payment dividende	(2 518 879 473)	(2 042 611 750)
Réduction des dettes locatives	(13 629 330)	
Augmentation (diminution) nette de la trésorerie et des équivalents de trésorerie avant prise en compte de l'effet des fluctuations des taux de change (4 856 942 349)		(279 645 174)
Effet des fluctuations des taux de change sur la trésorerie et les équivalents de trésorerie	(523 387 140)	630 306 260
Trésorerie et équivalents de trésorerie de base	35 655 148 278	36 123 987 867
Trésorerie et équivalents de trésorerie de fin de période	30 274 818 789	36 474 648 953

3. Notes annexes aux états financiers consolidés

52e trimestre (en cours) : Du 1er avril 2023 au 31 décembre 2023

51e (précédent) trimestre : Du 1er avril 2022 au 31 décembre 2022

Daedong Electronics Co., Ltd. et ses filiales

1. Informations générales :

(1) Présentation de la société mère

Daedong Electronics Co., Ltd. (ci-après dénommée « société contrôlante »), la société contrôlante selon la norme comptable d'entreprise n° 1110 « États financiers consolidés » La « Société » a été créée le 10 octobre 1972 et fabrique des produits en résine synthétique pour les sons de communication et les appareils électroniques. et la vente comme activité principale, et son siège social est situé au 33 Gasan Digital 1-ro, Geumcheon-gu, Séoul.

Je le fais.

La société mère a coté ses actions à la Bourse de Corée le 5 juin 1990 et a procédé à plusieurs augmentations de capital, etc.

Au 31 décembre 2023, le capital libéré s'élève à 5,2 milliards KRW (nombre d'actions émises : 10 490 milliers, prix par action) 500 won), et le nombre d'actions autorisées est de 20 000 000 actions.

La situation des actionnaires de la société mère à la fin du trimestre en cours et de l'année précédente est la suivante.

Nom de l'État	Fin du trimestre en cours		Biographie	
	Nombre de partages	Ratio de partage (%)	Nombre de partages	Ratio de partage (%)
DAIMEI SHOUJI (SINGAPOUR) PTE LTD.	3 136 007	29,89	3 136 007	29,89
Kang Jeong-woo	2 950 726	28.13	2 950 726	28.13
Autres actionnaires	1 353 714	12h90	2 083 714	19.86
actions propres	3 050 000	29.08	2 320 000	22.12
Somme	10 490 447	100,00	10 490 447	100,00

(2) La situation actuelle des filiales à la fin du trimestre en cours est la suivante.

Filiales	Ratio de partage (%)	Localisation	Mois de clôture (Note 1)	Secteurs
DAIDONG ÉLECTRONIQUE THAILAND CO., LTD.	99.996	Thaïlande	Décembre	Fabrication et vente de produits en résine synthétique
DAIDONG MOULD PLASTICS (SHANGHAI) CO., LTD.	68,57	Chine	Décembre	Fabrication et vente de produits en résine synthétique
DAIDONG SLOVAQUIE SRO	68.12	Slovaquie	décembre	Fabrication et vente de produits en résine synthétique
PT DAIDONG ELECTRONICS INDONÉSIE (Note 2)	-	Fabrication et ventes de produits en résine synthétique		en Indonésie en décembre

(Note 1) La société a préparé les états financiers consolidés en utilisant les états financiers de ses filiales à fin septembre.

(Note 2) À la fin du trimestre en cours, PT DAIDONG ELECTRONICS INDONESIA a été liquidée.

(3) Les informations financières résumées des filiales à la fin du trimestre en cours et de l'année précédente sont les suivantes.

Fin du trimestre en cours

(En millions de won coréens)						
Nom de l'entreprise	actif	ventilateur	capital	Ventes Bénéfices et perte nets	Bénéfices et perte global	totaux
DAIDONG ÉLECTRONIQUE THAILAND CO., LTD.	39 018	3 637	35 381	17 131	6 134	5 554
DAIDONG MOULD PLASTICS (SHANGHAI) CO., LTD.	4 637	471	4 167	2 558	(3 423)	(3 836)
DAIDONG SLOVAQUIE SRO	13 775	90	13 685	493	131	179
PT DAIDONG ELECTRONICS INDONÉSIE	-	-	-	-	(50)	(50)

Fin de l'année précédente

(En millions de won coréens)						
Nom de l'entreprise	actif	ventilateur	capital	Ventes Bénéfices et perte nets	Bénéfices et perte global	totaux
DAIDONG ÉLECTRONIQUE THAILAND CO., LTD.	40 007	3 636	36 370	23 433	5 650	7 285
DAIDONG MOULD PLASTICS (SHANGHAI) CO., LTD.	19 396	3 379	16 017	8 135	(2 017)	(2 086)
DAIDONG SLOVAQUIE SRO	13 624	118	13 506	665	618	1 282
PT DAIDONG ELECTRONICS INDONÉSIE	219	3	217	-	5	747

## 2. Normes d'établissement des états financiers et principales méthodes comptables

### (1) Application des normes comptables

Les comptes consolidés semestriels de la société consolidée sont des états financiers intermédiaires préparés conformément à la norme comptable d'entreprise n° 1034 « Information financière intermédiaire » pour une partie de la période à laquelle appartiennent les états financiers annuels.

Pour comprendre ces états financiers intermédiaires, les états financiers annuels de l'exercice se terminant le 31 mars 2023 préparés conformément aux normes coréennes internationales d'information financière doivent être utilisés ensemble.

### (2) Normes édictées et révisées adoptées par la société consolidée

La société consolidée a nouvellement appliqué les principales normes promulguées et révisées suivantes à compter de l'exercice comptable ouvert le 1er avril 2023.

- Amendement aux normes comptables d'entreprise n° 1001 « Présentation des états financiers »

Les informations sur les méthodes comptables soumises à divulgation ont été remplacées par des méthodes comptables « significatives » et leur signification a été clarifiée. En outre, le document de pratique des normes comptables internationales 2 « Jugement sur l'importance relative » a été révisé pour fournir des orientations sur la manière d'appliquer le concept d'importance relative. Il n'y a pas d'impact significatif sur les états financiers du fait de la révision de la norme.

- Norme comptable d'entreprise révisée n° 1008 « Méthodes comptables, modifications et erreurs dans les estimations comptables »

Nous avons clarifié la manière de définir les estimations comptables et de les distinguer des changements de méthodes comptables. Il n'y a pas d'impact significatif sur les états financiers du fait de la révision de la norme. - Amendement à la Norme Comptable des Entreprises N°1012 « Impôt sur les Sociétés »

Aux exigences d'exception de comptabilisation initiale pour les transactions dans lesquelles un actif ou un passif est comptabilisé pour la première fois, une exigence a été ajoutée selon laquelle la transaction ne génère pas les mêmes différences temporelles imposables et différences temporelles déductibles au moment de la transaction. Il n'y a pas d'impact significatif sur les états financiers du fait de la révision de la norme.

### (3) Normes établies/révisées non appliquées par la société consolidée

Les principales normes adoptées et révisées qui ont été adoptées ou annoncées, mais qui ne sont pas encore entrées en vigueur au cours des exercices ouverts à compter du 1er avril 2023, et qui n'ont pas été appliquées par anticipation par la Société, sont les suivantes.

- Amendement aux normes comptables d'entreprise n° 1001 « Présentation des états financiers »

Ils sont classés en courants ou non courants en fonction des droits substantiels existant à la date de clôture, et ne tiennent pas compte de la possibilité d'exercer le droit de reporter le paiement des dettes ni des attentes de la direction. En outre, le transfert de produits de capitaux propres est inclus dans le règlement des passifs, mais cela exclut les cas où l'option de règlement avec des produits de capitaux propres dans un produit financier complexe répond à la définition d'un produit de capitaux propres et est comptabilisée séparément du passif. Cette modification entre en vigueur pour les exercices ouverts à compter du 1er janvier 2024, et une application anticipée est autorisée.

(4) Politique comptable

Les principales méthodes comptables et méthodes de calcul appliquées pour l'établissement des comptes consolidés semestriels concernent l'exercice clos le 31 mars 2023, à l'exception des changements résultant de l'application des normes nouvelles et révisées décrites dans la note 2 et du Les questions décrites dans le paragraphe ci-dessous sont les mêmes que la politique comptable ou la méthode de calcul appliquée lors de la préparation des états financiers annuels de l'exercice.

(5) Principales estimations et hypothèses comptables

Lors de la préparation des états financiers consolidés semestriels, la direction de la société fait des jugements, des estimations et des hypothèses qui affectent l'application des méthodes comptables et les valeurs comptables déclarées des actifs et des passifs ainsi que des bénéfices et des dépenses. Les estimations et hypothèses sont évaluées en permanence et sont établies en tenant compte de l'expérience passée et d'autres facteurs tels que les événements futurs raisonnablement prévisibles dans les circonstances actuelles. Ces estimations comptables peuvent différer des résultats réels.

3. Produits financiers par catégorie

(1) Valeur comptable et juste valeur par catégorie de produits financiers (actifs financiers et passifs financiers) à la fin du trimestre en cours et de l'année précédente est comme suit:

Fin du trimestre en cours

(Unité : mille won)						
division	Juste valeur par résultat	Évaluation du coût amorti	Autre processus de résultat global	Juste valeur par résultat	Évaluation du coût amorti	Somme
	actifs financiers	Actifs financiers (*)	valoriser les actifs financiers	passifs financiers	Passifs financiers (*)	
Actifs financiers :						
Trésorerie et équivalents de trésorerie	-	30 274 819	-	-	-	30 274 819
Créances commerciales et autres créances	-	7 121 800	-	-	-	7 121 800
Produits financiers à court et à long terme	-	71 176 312	-	-	-	71 176 312
Autre évaluation de la juste valeur du résultat global	-	-	374 513	-	-	374 513
actifs financiers						
total	-	108 572 931	374 513	-	-	108 947 443
Passifs financiers :						
Dettes commerciales et autres dettes	-	-	-	-	2 238 665	2 238 665
Passifs financiers courants	-	-	-	-	128 000	128 000
Passifs financiers non courants	-	-	-	-	165 000	165 000
total	-	-	-	-	2 543 165	2 531 665

(\*) La différence entre la valeur comptable et la juste valeur des actifs et passifs financiers évalués au coût amorti n'est pas significative. pas.

Fin de l'année précédente

(Unité : mille won)						
division	Juste valeur par résultat	Évaluation du coût amorti	Autre processus de résultat global	Juste valeur par résultat	Évaluation du coût amorti	Somme
	actifs financiers	Actifs financiers (*)	valoriser les actifs financiers	passifs financiers	passifs financiers	
Actifs financiers :						
Trésorerie et équivalents de trésorerie	-	35 655 148	-	-	-	35 655 148
Créances commerciales et autres créances	-	6 365 889	-	-	-	6 365 889
Produits financiers à court et à long terme	-	60 822 116	-	-	-	60 822 116
Autre évaluation de la juste valeur du résultat global	-	-	320 622	-	-	320 622
actifs financiers						
total	-	102 843 153	320 622	-	-	103 163 776
Passifs financiers :						
Dettes commerciales et autres dettes	-	-	-	-	4 887 475	4 887 475
Passifs financiers courants	-	-	-	-	132 000	132 000
Passifs financiers non courants	-	-	-	-	161 000	161 000
total	-	-	-	-	5 180 475	5 180 475

(\*1) La différence entre la valeur comptable et la juste valeur des actifs et passifs financiers évalués au coût amorti est significative. Pas.

(2) Le détail du résultat net par catégorie d'actifs financiers et de passifs financiers pour le trimestre en cours et les trimestres précédents est le suivant.



Trimestre en cours

(Unité : mille won)				
division	Évaluation du coût amorti actifs financiers	Évaluation du coût amorti passifs financiers	Juste valeur des autres éléments du résultat global actifs financiers	Somme
Le revenu d'intérêts	1 813 214	-	-	1 813 214
Gains et pertes de change	291 693	-	-	291 693
Gains et pertes de change	(90 136)	-	-	(90 136)
profit et perte d'évaluation	-	-	42 628	42 628

Trimestre précédent

(Unité : mille won)				
division	Évaluation du coût amorti actifs financiers	Évaluation du coût amorti passifs financiers	Juste valeur des autres éléments du résultat global actifs financiers	Somme
Le revenu d'intérêts	474 680	-	-	474 680
Gains et pertes de change	1 009 881	-	-	1 009 881
Gains et pertes de change	1 092 801	-	-	1 092 801
profit et perte d'évaluation	-	-	(16 135)	(16 135)

## (3) Hiérarchie des justes valeurs

Les produits financiers évalués à la juste valeur sont classés selon la hiérarchie des justes valeurs et les niveaux définis sont les suivants :

Pareil que:

division	Importance des variables d'entrée
Niveau 1 Prix cotés	non ajustés sur des marchés actifs pour des actifs ou des passifs identiques.
niveau 2	Une entrée dans un actif ou un passif qui est directement ou indirectement observable. Toutefois, les prix annoncés publiquement inclus dans le niveau 1 sont exclus.
niveau 3	Données d'entrée sur les actifs ou les passifs qui ne sont pas basées sur des données de marché observables (investissements non observables) variable d'entrée)

À la fin du trimestre en cours et à la fin de l'exercice précédent, le classement de la juste valeur mesurée ou du système de classement à la juste valeur est le suivant.

(Unité : mille won)		
division	Fin du trimestre en cours	Biographie
	niveau 1	niveau 1
Actifs financiers évalués à la juste valeur par capitaux propres	374 513	320 622

#### 4. Produits financiers à usage restreint

Le détail des produits financiers dont l'utilisation est restreinte à compter de la fin du trimestre en cours et de l'année précédente est le suivant.

(Unité : mille won)			
division	Fin du trimestre en cours	Biographie	Raison de la restriction
Produits financiers à court terme	150 480	152 800	Théorie des garanties de la Thailand Local Electricity Corporation affection
Produits financiers à long terme	4 000	4 000 chèques de dépôt	

#### 5. Inventaire

Les détails des actifs en stock à la fin du trimestre en cours et de l'année précédente sont les suivants.

(Unité : mille won)						
division	Fin du trimestre en cours			Biographie		
	Montant avant évaluation	Valeur comptable	de la dépréciation	Montant avant évaluation	Valeur comptable	de la dépréciation
produit	849 622	(337 750)	511 872	620 945	-	620 945
Travail en cours	805 191	(610 372)	194 819	614 468	(240 920)	373 548
Matières premières	57 424	-	57 424	250 136	-	250 136
Somme	1 712 237	(948 122)	764 115	1 485 549	(240 920)	1 244 629

## 6. Comptes clients

(1) Le détail des créances commerciales à la fin du trimestre en cours et de l'année précédente est le suivant.

(Unité : mille won)		
division	Fin du trimestre en cours	Biographie
comptes débiteurs		
comptes débiteurs	5 276 580	4 990 610
Dédution : Allocation pour perte	-	-
<b>total</b>	<b>5 276 580</b>	<b>4 990 610</b>

(2) Le détail de l'analyse chronologique des créances commerciales à la fin du trimestre en cours et de l'année précédente est le suivant.

(Unité : mille won)		
division	Fin du trimestre en cours	Biographie
créances impayées	5 276 580	4 923 221
Dette en souffrance mais non dépréciée	-	67 389
Dans les 3 mois	-	67 389
réclamation pour dépréciation	-	-
<b>Somme</b>	<b>5 276 580</b>	<b>4 990 610</b>

(3) Il n'y a aucune provision pour pertes sur les créances commerciales pour le trimestre en cours et le trimestre précédent.

La société consolidée supporte des coûts et des efforts excessifs pour calculer les pertes de crédit attendues selon le modèle des pertes attendues.

Nous avons déterminé que tel était le cas et comptabilisé la provision pour pertes en appliquant la « méthode de la simplicité pratique ». Les ventes qui en résultent

Les détails des informations sur le risque obligataire sont les suivants.

(Unité : mille won)	
division	non-paiement
<b>Montant total</b>	<b>5 276 580</b>
Taux de perte attendu (*)	0%
allocation pour perte	-
<b>Montant net comptable</b>	<b>5 276 580</b>

(\*) En raison des difficultés de calcul des pertes de crédit attendues, les probabilités de défaut passées ont généralement été utilisées.

## 7. Actifs financiers

(1) Le détail des actifs financiers courants et non courants à la fin du trimestre en cours et de l'année précédente est le suivant.

(Unité : mille won)			
division	ma gare	Fin du trimestre en cours	Biographie
couler	Produits financiers à court terme	71 172 311	60 818 116
illiquide	Produits financiers à long terme	4 000	4 000
	Autres actifs financiers à la juste valeur du résultat global	374 513	320 622
Somme		71 550 824	61 142 738

(2) Le détail des actifs financiers à la juste valeur par capitaux propres à la fin du trimestre en cours et de l'année précédente est le suivant.

(Unité : mille won)					
division	Nom de l'entreprise	Fin du trimestre en cours			Biographie
		Prix d'achat	juste valeur	valeur comptable	valeur comptable
Produit d'actions négociables KT Co., Ltd.		434 134	374 513	374 513	320 622

Les investissements dans les instruments de capitaux propres ci-dessus ne constituent pas des éléments de négociation à court terme et sont soumis à l'application de la norme comptable d'entreprise n° 1103.

Il s'agit d'un instrument de capitaux propres plutôt que d'une contrepartie éventuelle comptabilisée par l'acquéreur lors d'un regroupement d'entreprises et des variations ultérieures de la juste valeur.

Il a été choisi de présenter cela comme autres éléments du résultat global.

## 8. Autres réclamations

Le détail des autres créances à la fin du trimestre en cours et de l'année précédente est le suivant.

(Unité : mille won)			
division	ma gare	Fin du trimestre en cours	Biographie
couler	Comptes débiteurs	33 259	703 291
	revenus accumulés	1 583 160	544 870
illiquide	dépôt	79 931	55 013
	Coût de remboursement anticipé à long terme	148 871	72 105
Somme		1 845 220	1 375 279

## 9. Actifs corporels et incorporels

(1) Les variations des immobilisations corporelles et incorporelles au cours du trimestre en cours et du trimestre précédent sont les suivantes.

Trimestre en cours

(Unité : mille won)		
division	actifs corporels	actifs incorporels
Valeur comptable de base	105 257 400	400 097
Acquisitions/dépenses en capital	260 560	4 500
Élimination/Remplacement	(3 489 129)	-
Dépréciation	(1 865 820)	(10 717)
etc.	(337 432)	(6 973)
Valeur comptable de fin de période	99 825 580	386 907

Trimestre précédent

(Unité : mille won)		
division	actifs corporels	actifs incorporels
Valeur comptable de base	73 361 196	1 645 388
Acquisitions/dépenses en capital	1 178 169	9 000
élimination	(576 018)	-
Dépréciation	(1 869 012)	(43 747)
etc.	(164 525)	(58 623)
Valeur comptable de fin de période	71 929 810	1 552 018

La société consolidée applique un modèle de revalorisation des terrains, est indépendante de la société et dispose de qualifications professionnelles.

Le terrain a été réévalué en utilisant la valeur estimative calculée par une agence d'évaluation réputée. L'évaluation a appliqué la méthode standard du prix du terrain annoncé publiquement, qui calcule le prix en l'ajustant à l'état actuel du terrain cible sur la base du prix du terrain annoncé publiquement, et a examiné le caractère raisonnable du prix évalué sur la base des transactions de marché récentes en fonction de la transaction. termes avec un tiers indépendant.

À la fin du trimestre en cours, le montant après réévaluation des terrains détenus par l'entité consolidée est de 93 182 millions KRW, et une fois comptabilisé au coût historique, la valeur comptable est de 3 630 millions KRW.

Lorsque la société consolidée a réévalué les terrains pour la première fois en 2014, un excédent de réévaluation des terrains (cumul des autres éléments du résultat global) de 20 403 742 milliers de KRW (montant après déduction de l'effet de l'impôt sur les sociétés de 5 754 901 milliers de KRW) a été généré, et grâce à la réévaluation des terrains. évaluation en 2021, un excédent de réévaluation foncière de 26 418 087 milliers de KRW (un montant après déduction de l'effet de l'impôt sur les sociétés de 7 558 231 milliers de KRW a été encouru. En outre, grâce à la réévaluation des terres en 2023, un excédent de réévaluation des terres de 23 955 395 milliers de won (montant après déduction de l'effet de l'impôt sur les sociétés de 5 539 316 won) a été généré.

Entre-temps, la société consolidée applique les méthodes comptables spécifiques suivantes au cycle de réévaluation des terrains. - Si la différence entre le prix du

terrain annoncé publiquement à la fin de la période en cours et le prix du terrain annoncé publiquement à la date de la réévaluation

précédente est supérieure à 10 %, examiner s'il existe une différence significative entre la valeur comptable et le juste valeur - Si

la différence entre la valeur comptable et la juste valeur du terrain est supérieure à 15%, elle est significative. Mesurée par différence - le

cycle de réévaluation du terrain n'excède pas 5 ans.

(2) Conditions particulières

Le site de l'usine 327-18, propriété de la société mère, est enregistré en Corée conformément à l'article 24 de la loi sur le développement et le développement des complexes industriels d'exportation.

Limité aux entreprises désignées comme locataires du complexe industriel d'exportation coréen lors du rachat ou de la vente au complexe industriel d'exportation.

Il existe des dispositions particulières qui exigent la vente après avoir obtenu l'accord du chef du bureau de gestion.

(3) Actifs au titre du droit d'utilisation

La société consolidée loue des droits d'usage du sol, etc., et la durée du bail est de 50 ans. Loi sur le droit d'usage des biens

La propriété est détenue par le bailleur en garantie de la dette locative.

Les informations relatives aux contrats de location dont la société consolidée est preneur sont les suivantes.

1) Biens au titre du droit d'utilisation

L'évolution des actifs au titre des droits d'utilisation pour le trimestre en cours et l'année précédente est la suivante.

(Unité : mille won)		
division	pour la période en cours	électricité
basique	1 438 315	1 506 359
acquisition	-	-
élimination	-	-
dépréciation	(44 394)	(61 492)
Afficher la conversion des devises	(62 387)	(6 552)
final	1 331 534	1 438 315

Les actifs au titre du droit d'utilisation sont classés en immobilisations corporelles.

2) Le montant comptabilisé en résultat du trimestre en cours et de l'année précédente au titre des contrats de location est le suivant.

(Unité : mille won)		
division	pour la période en cours	électricité
Coûts d'amortissement des droits d'utilisation des terres	44 394	61 492
Charges d'intérêts sur la dette locative (incluses dans les frais financiers)	7 313	10 378

10. Immobilier d'investissement

(1) Les détails des immeubles de placement à la fin du trimestre en cours et de l'année précédente sont les suivants.

(Unité : mille won)								
division	Fin du trimestre en cours				Biographie			
	Prix d'acquisition	Amortissements cumulés	Perte de valeur	Montant du livre	Prix d'acquisition	Amortissements cumulés	Perte de valeur	Montant du livre
atterrir	4 443 652	-	-	4 443 652	5 510 147	-	-	5 510 147
bâtiment	19 952 497	(10 622 308)	-	9 330 189	21 316 630	(11 217 942)	(455 871)	9 642 817
Somme	24 396 149	(10 622 308)	-	13 773 841	26 826 777	(11 217 942)	(455 871)	15 152 963

(2) Les détails des changements dans les biens immobiliers de placement au cours du trimestre en cours et de l'année précédente sont les suivants.

(Unité : mille won)		
division	pour la période en cours	électricité
Valeur comptable de base	15 152 963	15 674 227
Dépréciation	(329 402)	(425 626)
élimination	(1 075 546)	-
perte de valeur	-	(455 871)
etc.	25 826	360 233
Valeur comptable de fin de période	13 773 841	15 152 963

Les revenus locatifs générés par l'immobilier d'investissement au cours du trimestre en cours s'élevaient à 750 millions KRW, et le coût de location correspondant était de C'est 423 millions de won.

Les immeubles de placement ci-dessus ont une faible fréquence de transactions de marché comparables et aucune méthode d'évaluation alternative n'existe.

Ah, la juste valeur ne peut pas être évaluée de manière fiable, mais à des fins de référence, l'immobilier de placement situé en Corée à la fin de l'année précédente est

Les tarifs publiés sont les suivants :

(Unité : mille won)			
division	valeur comptable	Prix public	note
atterrir	1 891 849	3 126 400	Prix du terrain officiellement annoncé
bâtiment	4 881 503	2 768 183	Prix standard du marché
Somme	6 773 352	5 894 583	

Pendant ce temps, les biens immobiliers d'investissement (terrains et bâtiments) détenus par DAIDONG SLOVAKIA SRO, une filiale, sont évalués au prix annoncé publiquement. Comme il n'y a pas de données à des fins de référence, la description a été omise.



## 11. Investissement dans des sociétés affiliées

(1) Le détail des stocks de placements dans les sociétés liées à la fin du trimestre en cours et de l'année précédente est le suivant.

(Unité : mille won)					
Nom de l'entreprise	Taux d'actionnariat des sites d'entreprise	Fin du trimestre en cours		Biographie	
		Valeur comptable	coût d'acquisition	Valeur comptable	coût d'acquisition
ZEGNA DAIDONG LTD. Hong Kong	36,96%	1 190 769 26 240	436	1 190 769 25 070	587

(2) Les détails de l'évolution des stocks d'investissement des sociétés affiliées au cours du trimestre en cours et de l'année précédente sont les suivants.

(Unité : mille won)		
division	pour la période en cours	électricité
Valeur comptable de base	25 070 587	33 812 046
Résultat de la mise en équivalence	1 477 446	2 605 047
Modifications du capital mises en équivalence	(307 597)	4 536 991
Recevez des dividendes	-	(7 230 337)
perte de valeur	-	(11 916 734)
Bénéficiez d'un achat avantageux	-	3 263 574
Valeur comptable de fin de période	26 240 436	25 070 587

(3) Il n'y a eu aucun gain ou perte latent significatif découlant de transactions internes entre l'entité consolidée et ses sociétés affiliées au cours du trimestre considéré et de l'exercice précédent.

(4) Les informations financières résumées des sociétés liées sont les suivantes.

(Unité : mille won)		
division	pour la période en cours	électricité
Actif total	157 189 709	184 321 652
dette totale	31 480 459	61 777 577
prendre	88 827 862	129 262 213
Bénéfice ou perte net	3 997 418	2 414 060

12. Autres passifs

Les détails des autres passifs à la fin du trimestre en cours et de l'année précédente sont les suivants.

(Unité : mille won)			
division	ma gare	Fin du trimestre en cours	Biographie
couler	comptes à payer	464 347	355 633
	dépenses impayées	16 852	2 235 234
Somme		481 200	2 590 867

13. Passifs financiers

Les détails des passifs financiers à la fin du trimestre en cours et de l'année précédente sont les suivants.

(Unité : mille won)			
division	ma gare	Fin du trimestre en cours	Biographie
couler	dépôt de location	128 000	132 000
illiquide		165 000	161 000
Somme		293 000	293 000

## 14. Dettes locatives

Valeur totale et actuelle des paiements minimaux de location pour chaque période à payer dans le futur liés aux obligations locatives à la fin du trimestre en cours est comme suit:

(Unité : mille won)			
division	Frais de location minimum	Le coût d'intérêt	valeur actuelle
Dans un délai d'un an	17 903	366	17 538
Plus d'un an mais moins de 5 ans	71 613	6 986	64 627
Plus de 5 ans	317 781	114 903	202 878
Somme	407 297	122 254	285 043

Les charges d'intérêts sur les dettes de location encourues au cours du trimestre en cours se sont élevées à 7 313 000 KRW et le montant total des sorties de trésorerie s'est élevé à 13 629 000 KRW. est. Les dépenses liées au bail à court terme de 225 703 milliers de won et les petites dépenses liées au bail de 27 092 milliers de won constituent le coût des ventes et des ventes. Il est enregistré comme une pluie et exclu du montant total des sorties de fonds.

## 15. Passifs non financiers

Les détails des passifs non financiers à la fin du trimestre en cours et de l'année précédente sont les suivants.

(Unité : mille won)			
division	ma gare	Fin du trimestre en cours	Biographie
couler	acompte	520 436	-
	dépôt	245 619	62 802
	Dépenses impayées (*)	963 361	1 131 324
	Autres passifs non financiers	286 890	25 320
illiquide	Autres passifs non financiers	155	2 970
Somme		2 016 461	1 222 416

(\*) Il s'agit de dépenses impayées liées aux salariés, etc.

## 16. Passif net au titre des prestations définies (actifs)

(1) Les montants comptabilisés dans l'état de la situation financière au titre des passifs (actifs) au titre des prestations définies à la fin du trimestre en cours et de l'année précédente sont :

C'est comme ça:

(Unité : mille won)		
division	Fin du trimestre en cours	Biographie
Valeur actuelle des obligations au titre des prestations définies	2 133 137	2 234 666
Juste valeur des actifs du régime	(2 563 927)	(2 870 630)
Passifs (actifs) au bilan	(430 790)	(635 965)

(2) Les détails comptabilisés en résultat courant au titre du régime à prestations définies au cours du trimestre en cours et des trimestres précédents sont les suivants :

est.

(Unité : mille won)		
division	pour la période en cours	trimestre précédent
Coût du service actuel	205 915	294 323
Prix d'intérêt	74 263	63 557
Rendement attendu des actifs du régime	(70 794)	(34 270)
Somme	209 384	323 610

(3) Le montant des charges comptabilisées au titre du régime à prestations définies au cours du trimestre en cours et du trimestre précédent par poste de compte est le suivant :

C'est le même.

(Unité : mille won)		
division	pour la période en cours	trimestre précédent
Coût de fabrication	108 685	173 957
Coût des ventes	26 269	55 894
Frais de vente et de gestion, etc.	74 430	93 759
Somme	209 384	323 610

## 17. Capital libéré

(1) Les questions liées au capital à la fin du trimestre en cours sont les suivantes.

(Unité : mille won)				
division	Nombre d'actions autorisées	Nombre d'actions émises	Montant nominal par action	capital
ordinaire	20 000 000 d'actions	10 490 447 actions	500 gagnés	5 245 224

(2) Les détails des autres éléments d'immobilisations à la fin du trimestre en cours et de l'année précédente sont les suivants.

(Unité : mille won)			
division		Fin du trimestre en cours	Biographie
surplus de capital	Surtaxe d'émission d'actions	3 754 776	3 754 776
	Autre excédent de capital	1 404 918	1 404 918
	total	5 159 694	5 159 694
Autres éléments du résultat global cumulés	Autre évaluation de la juste valeur du résultat global	(22 672)	(65 300)
	Résultat de valorisation des actifs financiers		
	Excédent de réévaluation des terres	70 777 224	70 777 224
	Modifications du capital mises en équivalence	9 552 096	9 856 479
	Bénéfices et pertes liés à la conversion d'entreprises à l'étranger	4 195 497	3 637 809
	total	84 502 144	84 206 212
Autres éléments du capital	Actions propres (Note 1)	(14 405 794)	(8 390 572)
des bénéfices non répartis	réserve de bénéfices	2 697 045	2 697 045
	Points volontaires	680 441	680 441
	Bénéfices non répartis non affectés	135 429 480	126 052 217
	total	138 806 966	129 429 702

(Note 1) Dans le but d'améliorer la valeur pour les actionnaires en stabilisant le cours de l'action, la Société a émis ses propres actions auprès de Kyobo Securities Co., Ltd. au cours du trimestre en cours.

Nous avons conclu un contrat de dépôt et acquis de nouvelles actions propres.

## 18. Ventes et coût des ventes

(1) Le détail des ventes du trimestre en cours et du trimestre précédent est le suivant.

(Unité : mille won)				
division	pour la période en cours		trimestre précédent	
	3 mois	accumuler	3 mois	accumuler
Ventes de moules	3 474 141	3 748 799	3 226 699	5 801 980
ventes de produits	6 026 258	19 431 975	10 881 934	23 386 178
Ventes de services	182 998	674 778	471 705	1 285 600
Autres ventes	266 118	790 082	581 949	1 145 287
Somme	9 949 515	24 645 634	15 162 287	31 619 045

(2) Les détails du coût des ventes pour le trimestre en cours et les trimestres précédents sont les suivants.

(Unité : mille won)				
division	pour la période en cours		trimestre précédent	
	3 mois	accumuler	3 mois	accumuler
Coût de vente du moule	3 233 083	4 444 165	2 834 050	5 685 182
Coût des ventes du produit	3 030 670	10 566 194	6 478 807	14 397 685
Coût des ventes de services	113 519	509 525	216 466	745 624
Autre coût des ventes	153 014	441 055	82 906	213 470
Somme	6 530 286	15 960 939	9 612 229	21 041 961

## 19. Frais de vente et d'administration

Les frais de vente et d'administration pour le trimestre en cours et les trimestres précédents sont les suivants :

(Unité : mille won)				
division	pour la période en cours		trimestre précédent	
	3 mois	accumuler	3 mois	accumuler
salaire	1 001 679	2 817 192	963 502	2 614 555
prestations de retraite	32 581	74 430	36 293	93 759
Avantages sociaux	108 709	327 759	104 653	319 145
Frais de déplacement et frais de transport	63 759	204 610	142 002	235 476
dépenses de divertissement	15 018	36 753	20 207	49 802
coût des communications	14 059	40 059	14 992	44 675
factures de services publics	63 640	111 309	25 517	62 522
impôts et taxes	42 929	349 887	61 719	415 064
Dépréciation	92 873	260 584	83 986	251 644
Loyer payé	40 397	115 436	36 896	106 763
frais de réparation	916	38 590	16 003	32 902
prime	20 815	144 610	49 009	150 432
Coût d'entretien du véhicule	17 876	45 857	11 682	29 115
Dépenses d'éducation et de formation	1 702	2 450	693	1 130
Frais d'impression de livres	8 179	22 075	5 685	13 240
frais d'emballage	105	68 312	432 780	608 342
coût des fournitures de bureau	2 516	6 428	5 098	7 175
Coût des consommables	8 098	20 986	15 507	33 905
Frais	226 109	429 593	143 656	277 662
Coût d'amortissement des immobilisations incorporelles	8 534	10 248	13 658	40 678
etc.	280 746	662 545	388 558	827 111
Somme	2 051 241	5 789 713	2 572 095	6 215 097

20. Autres revenus et autres dépenses

Le détail des autres revenus et dépenses pour le trimestre en cours et les trimestres précédents est le suivant.

Autres revenus

(Unité : mille won)				
division	pour la période en cours		trimestre précédent	
	3 mois	accumuler	3 mois	accumuler
bénéfice divers	179 571	570 676	68 239	160 380
Bénéfice de cession d'immeubles de placement	-	8 424 454	-	-
Bénéfice de cession d'immobilisations corporelles	87 497	186 498	46 184	46 612
Somme	267 068	9 181 628	114 423	206 992

Autres dépenses

(Unité : mille won)				
division	pour la période en cours		trimestre précédent	
	3 mois	accumuler	3 mois	accumuler
pertes diverses	29 095	31 198	(2 744)	7 412
Perte sur cession d'immobilisations corporelles	1 902 408	2 000 440	527	101 759
Coût d'amortissement des immeubles de placement	-	-	5 576	16 386
don	2 207	3 641	337	998
Perte de valeur des immeubles de placement	-	-	-	455 871
Somme	1 933 710	2 035 279	3 696	582 425



21. Produits financiers et charges financières

Le détail des produits et charges financiers du trimestre en cours et des trimestres précédents est le suivant.

Bénéfices financiers

(Unité : mille won)				
division	pour la période en cours		trimestre précédent	
	3 mois	accumuler	3 mois	accumuler
Le revenu d'intérêts	655 816	1 813 214	208 492	474 680
Bénéfice de conversion en devises	(141 666)	2 956 078	(1 431 883)	2 437 638
bénéfice de change	45 242	158 330	461 872	2 041 178
Somme	559 392	4 927 622	(761 519)	4 953 495

Coûts financiers

(Unité : mille won)				
division	pour la période en cours		trimestre précédent	
	3 mois	accumuler	3 mois	accumuler
Le coût d'intérêt	2 406	7 313	-	-
Perte de conversion en devises	1 234 174	2 664 385	1 312 653	1 427 756
perte de change	170 400	248 465	141 463	948 377
Somme	1 406 980	2 920 163	1 454 116	2 376 133

## 22. Classification des coûts par nature

La répartition des dépenses par nature au cours du trimestre en cours et des précédents est la suivante.

(Unité : mille won)				
division	pour la période en cours		trimestre précédent	
	3 mois	accumuler	3 mois	accumuler
Achat de matières premières	1 624 491	4 858 227	3 581 342	8 418 164
Modifications des actifs en stock	(164 548)	451 620	1 321 388	(36 880)
Frais d'entretien	463 527	900 481	43 489	612 821
Salaire des employés	2 683 544	7 438 626	3 083 996	8 024 235
Frais de déplacement et frais de transport	99 464	319 015	182 262	331 852
Frais	197 989	561 393	466 465	1 224 272
Amortissements, immobilisations incorporelles, amortissement des immeubles de placement	760 365	2 205 940	609 092	1 912 758
etc.	1 703 500	5 015 351	2 896 289	6 769 836
Somme(*)	7 368 332	21 750 653	12 184 324	27 257 058

(\*) Il s'agit de la somme du coût des ventes, des frais commerciaux et des frais administratifs.

## 23. Charge d'impôt sur les sociétés

La charge d'impôt sur les sociétés désigne les ajustements comptabilisés dans la période en cours au titre de l'impôt sur les sociétés en cours au cours des périodes passées en charge d'impôt sur les sociétés en cours ;

Charge d'impôt différé due à la survenance et à l'extinction de différences temporelles et d'éléments comptabilisés autres que le résultat courant

Il a été calculé en ajustant les charges d'impôt sur les sociétés y afférentes. En conséquence, le coût estimé de l'impôt sur les sociétés pour le trimestre en cours est de

4 263 millions KRW (dont (-) 142 millions KRW de charge d'impôt sur les sociétés reflétée dans le résultat des activités abandonnées pour le trimestre en cours, impôt sur les sociétés pour le trimestre précédent

Le coût est de 3,108 millions de won).

## 24. Bénéfice/perte par action

## (1) Résultat de base par action (perte)

Le bénéfice (perte) de base par action correspond au bénéfice (perte) net par action ordinaire de la société divisé par le nombre moyen pondéré d'actions ordinaires en circulation pour la période en cours.

Il est calculé séparément.

(Unité : won, semaine)				
division	pour la période en cours		trimestre précédent	
	3 mois	accumuler	3 mois	accumuler
Courant net des activités poursuivies attribuables aux propriétaires de la société mère profit	(955 743 986) 10 156 105 098 (392 793 311)	4 444 508 051		
Net des activités abandonnées attribuables aux propriétaires de la société mère profit	-	(778 841 566)	-	-
Somme	(955 743 986) 9 377 263 532 (392 793 311)	4 444 508 051		
Nombre moyen pondéré d'actions ordinaires en circulation (*)	7 537 401	7 929 354	8 170 447	8 170 447
Résultat de base par action (perte)	(127)	1 183	(48)	544
Résultat de base par action (perte) provenant des activités poursuivies	(127)	1 281	(48)	544
Résultat de base par action (perte) provenant des activités abandonnées	-	(98)	-	-

(\*) Nombre moyen pondéré d'actions ordinaires en circulation

(Unité : Semaine)		
division	pour la période en cours	trimestre précédent
Actions ordinaires émises de base	10 490 447	10 490 447
Effet des actions propres	(3 050 000)	(2 320 000)
Nombre moyen pondéré d'actions ordinaires en circulation	7 440 447	8 170 447

## (2) Résultat (perte) dilué par action

Le bénéfice (perte) dilué par action pour le trimestre en cours et les trimestres précédents est le même que le bénéfice de base par action car il n'y a pas d'effet de dilution.  
est.

## 25. Trésorerie générée par les activités d'exploitation

Les flux de trésorerie générés par les activités d'exploitation au cours du trimestre en cours et des trimestres précédents sont les suivants.

(Unité : mille won)		
division	pour la période en cours	trimestre précédent
Bénéfice (perte) net du trimestre en cours	8 342 591	4 355 282
Ajouts et soustractions pour ajuster le bénéfice net du trimestre en cours :	(2 586 380)	5 555 616
prestations de retraite	209 384	323 610
Charge d'impôt sur les sociétés (bénéfice)	4 262 531	3 108 247
<b>Dépréciation</b>	<b>1 865 820</b>	<b>1 869 012</b>
Coût d'amortissement des immeubles de placement	329 402	125 133
Coût d'amortissement des immobilisations incorporelles	10 717	43 747
Perte sur cession d'immobilisations corporelles	2 000 440	101 759
Bénéfice de cession d'immeubles de placement	(8 424 454)	-
Perte sur cession de titres de participation des filiales	871 467	-
Perte de conversion en devises	2 664 385	1 211 093
Le revenu d'intérêts	(1 813 214)	(467 776)
Le coût d'intérêt	7 313	-
Bénéfice de conversion en devises	(2 956 077)	(268 854)
Bénéfice de cession d'immobilisations corporelles	(186 498)	(46 612)
Bénéfice mis en équivalence	(1 477 446)	(899 613)
Perte de valeur des actifs de placement	-	455 871
<b>etc.</b>	<b>49 852</b>	<b>-</b>
Variations d'actifs et de passifs liées aux activités opérationnelles :	(1 084 653)	(949 874)
Diminution (augmentation) des comptes clients	(215 803)	(2 938 723)
Diminution (augmentation) des autres créances	547 211	(280 891)
Diminution (augmentation) des actifs en stock	455 007	21 326
Diminution (augmentation) des actifs non financiers courants	32 402	67 130
Augmentation (diminution) des comptes créditeurs	(638 206)	1 492 143
Augmentation (diminution) des autres passifs	(2 070 741)	(1 614 473)
Augmentation (diminution) des passifs financiers courants	-	246 115
Augmentation (diminution) des passifs non financiers courants	812 512	2 412 423
Augmentation (diminution) des passifs non financiers non courants	(2 826)	(2 119)
paiement d'une indemnité de départ	(381 706)	(546 666)
Diminution des actifs du régime	377 497	193 860
Trésorerie générée par les activités d'exploitation	4 671 558	8 961 024

(2) Le tableau des flux de trésorerie de la société a été établi selon la méthode indirecte, et les entrées de trésorerie et

Voici quelques-unes des principales offres sans fuite :

(Unité : mille won)		
division	pour la période en cours	trimestre précédent
Remplacement des liquidités pour le dépôt de loyer	(4 000)	104 000
Remplacement des liquidités des obligations locatives	-	18 342

(3) Les détails des ajustements des passifs découlant des flux de trésorerie liés aux activités de financement au cours du trimestre en cours et des trimestres précédents sont les suivants.

Trimestre en cours

(Unité : mille won)							
division	ma gare	Flux de trésorerie financier de base		Opérations non monétaires			final
				Fluctuations du taux de change	de remplacement des liquidités	etc.	
couler	dépôt de location	132 000	-	(4 000)	-	-	128 000
illiquide		161 000	-	4 000	-	-	165 000
couler	Responsabilité locative	18 342	-	-	(804)	-	17 538
illiquide		286 276	(6 223)	-	(12 548)	-	267 505
Somme		597 618	(6 223)	-	(13 352)	-	578 043

Trimestre précédent

(Unité : mille won)							
division	ma gare	Flux de trésorerie financier de base		Opérations non monétaires			final
				Fluctuations du taux de change	de remplacement des liquidités	etc.	
couler	dépôt de location	47 000	-	104 000	-	-	151 000
illiquide		246 000	-	(104 000)	-	-	142 000
couler	Responsabilité locative	18 428	(18 428)	18 342	-	-	18 342
illiquide		296 094	-	(18 342)	8 524	-	286 276
Somme		607 522	(18 428)	-	8 524	-	597 618

26. Opérations avec des parties liées

(1) Les détails des principales parties liées à la fin du trimestre en cours et de l'année précédente sont les suivants.

division	Fin du trimestre en cours	Biographie
Le souverain suprême Kang	Jeong-woo	Kang Jeong-woo
influence significative <small>entreprise organisant un événement</small>	DAIMEI SHOUJI(SINGAPOUR)PTE LTD.	DAIMEI SHOUJI(SINGAPOUR)PTE LTD.
Société affiliée ZEGNA	DAIDONG LTD.	ZEGNA DAIDONG LTD.
etc.	DAIDONG ENGINEERING MALAYSIA SDN.BHD DAIDONG ELECTRONICS WUXICO., LTD. DAIDONG SINGAPOUR PTE LTD. DAIDONG CO., LTD., cadres et employés, etc.	DAIDONG ENGINEERING MALAYSIA SDN.BHD DAIDONG ELECTRONICS WUXICO., LTD. DAIDONG SINGAPOUR PTE LTD. DAIDONG CO., LTD., cadres et employés, etc.

(2) Les détails des transactions avec des parties liées pour le trimestre en cours et les trimestres précédents sont les suivants.

(Unité : mille won)							
division	Nom de l'entreprise	pour le période en cours			trimestre précédent		
		Ventes, etc. (*1)	Achats, etc. (*2)	Revenus de dividendes	Ventes, etc. (*1)	Achats, etc. (*2)	Revenus de dividendes
Société liée	ZEGNA DAIDONG LTD.	1 102	40 190	-	-	-	-
etc.	DAIDONG CO., LTD.	178 187	1 008 166	-	2 723 150	984 182	-
	DAIDONG ELECTRONICS WUXICO., LTD.	553 398	-	-	667 217	-	-
	DAIDONG SINGAPOUR PTE LTD.	7 390 196	20 273	-	6 838 209	52 579	-
	DAIDONG ENGINEERING MALAISIE SDN BHD.	696 510	53 523	-	2 097 824	315 543	-
Somme		8 819 393	1 122 153	-	12 326 400	1 352 303	-

(\*1) Ventes, bénéfices divers, etc.

(\*2) Frais de traitement externalisés, commissions versées, loyers payés, pertes diverses, etc.

(3) Les détails des changements dans les réclamations et les dettes envers les parties liées au cours du trimestre en cours et de l'année précédente sont les suivants.

Trimestre en cours

(Unité : mille won)				
division	Nom de l'entreprise	sujet du compte	basique	Fin du trimestre en cours
etc.	DAIDONG CO., LTD.	comptes débiteurs	5 649	106 079
		Autres créances	-	22 453
		Dettes commerciales	-	181 827
		Autres dettes	129 447	-
	DAIDONG ELECTRONICS WUXICO., LTD.	comptes débiteurs	1 214 157	17 600
		Dettes commerciales	-	-
	DAIDONG SINGAPOUR PTE LTD.	comptes débiteurs	1 986 694	1 014 613
		Autres dettes	-	520 436
	DAIDONG ENGINEERING MALAISIE SDN.BHD	comptes débiteurs	72 305	40 771
		Dettes commerciales	-	-

## Électricité

(Unité : mille won)				
division	Nom de l'entreprise	sujet du compte	basique	Biographie
etc.	DAIDONG CO., LTD.	comptes débiteurs	102 990	5 649
		Dettes commerciales	261 997	-
		Autres dettes	-	129 447
	DAIDONG ELECTRONICS WUXICO., LTD.	comptes débiteurs	1 050 780	1 214 157
		Dettes commerciales	-	-
	DAIDONG SINGAPOUR PTE LTD.	comptes débiteurs	1 174 234	1 986 694
		Dettes commerciales	20 793	-
	DAIDONG ENGINEERING MALAISIE SDN.BHD	comptes débiteurs	605 089	72 305
		Dettes commerciales	-	-

(4) Les détails des variations des prêts aux parties liées au cours du trimestre en cours et de l'année précédente sont les suivants.

Trimestre en cours

(Unité : mille won)								
division	Nom de l'entreprise	transaction de location						
		basique	de location	Rendement	valeur actuelle amortissement	Dommages liés à	la conversion des devises	en fin d'exercice
etc.	DAIDONG ÉLECTRONIQUE (WUXI) CO., LTD.	-	-	-		-	-	-

Électricité

(Unité : mille won)								
division	Nom de l'entreprise	transaction de location						
		basique	de location	Rendement	valeur actuelle amortissement	Dommages liés à	la conversion des devises	en fin d'exercice
etc.	DAIDONG ÉLECTRONIQUE (WUXI) CO., LTD.	348 117	- (348 117)			-	-	-

(5) Les détails de la rémunération des dirigeants clés au cours du trimestre en cours et des trimestres précédents sont les suivants.

Les principaux dirigeants comprennent les administrateurs (enregistrés/non enregistrés), les membres du conseil d'administration, les directeurs financiers et les responsables de l'audit interne.

Je le fait. Le montant des rémunérations versées ou à verser aux dirigeants clés en échange des services rendus par leurs salariés est de

C'est le suivant :

division	pour la période en cours	trimestre précédent
salaire	339 000	336 000
prime	714 520	550 000
Somme	1 053 520	886 000

(6) La société comptabilise un chiffre d'affaires de 761 millions KRW (trimestre précédent : 678 millions KRW) au travers de contrats de fourniture de technologies.

Les détails sont les suivants.

Nom de la partie liée	Date du contrat de frais de fourniture de technologie	note
DAIDONG ÉLECTRONIQUE THAÏLANDE CO., LTD.	5% du chiffre d'affaires net 01.07.2023	Lorsque chaque partie accepte mutuellement cet accord, La durée du contrat est prolongée de 5 ans.



## 27. Passifs éventuels et accords

## (1) Factures et chèques sécurisés

À la fin du trimestre en cours, il n'y avait aucune facture ni aucun chèque à l'appui, et 13 chèques inutilisés étaient retenus aux fins d'exécution des fonds. C'est en cours.

## (2) Litiges en cours

Le détail des principaux litiges en cours à la fin du trimestre en cours est le suivant, ainsi que les résultats des litiges et les conséquences qui en résultent. Le montant, le calendrier et l'impact sur les états financiers des sorties de ressources ne peuvent être prédits à la fin du trimestre en cours.

(Unité : mille won)			
division	Manuscrit	défendeur	Valeur du litige
Réclamations pour non-paiement du loyer, etc.	Daesan Enterprise Co., Ltd.	Daedong Electronics Co., Ltd.	9 900

## (3) Fourniture de garanties

À la fin du trimestre en cours, aucun actif n'a été fourni en garantie aux institutions financières, etc.

## (4) Accord de limite de crédit avec une institution financière

À la fin du trimestre en cours, il n'existe aucun accord de limite de crédit conclu avec des institutions financières.

(5) Le détail des sûretés et garanties fournies à des tiers hors parties liées à la fin de la période en cours est le suivant :  
est.

(Unité : mille won)				
division	Sous-secrétaire	Destinataire	montant	note
Garantie de paiement	Assurance garantie de Séoul	Gangnam City Gas Co., Ltd., etc.	11 100	Garantie de paiement de performance, etc.

28. Gestion des risques

La société consolidée gère différents risques pouvant découler de son activité, les principales cibles étant le risque de crédit, Risque de marché, risque de liquidité, etc. Ces risques sont traités conformément à la politique fondamentale de gestion des risques fixée par la société consolidée. Reconnu, mesuré, contrôlé et rapporté.

(1) Gestion du risque en capital

La gestion du capital de la société consolidée maintient sa capacité à poursuivre son activité tout en minimisant les coûts de financement du capital. Le but est de maximiser les profits des actionnaires. La direction de la société consolidée La structure est revue périodiquement et le capital optimal est déterminé au moyen d'emprunts à court et à long terme et d'augmentations de capital libérées. La structure est maintenue. La structure du capital de la société consolidée est calculée en déduisant la trésorerie et les équivalents de trésorerie des emprunts. Il se compose de dette nette et de capital, mais il n'y a aucun emprunt à la fin du trimestre en cours et à la fin de l'année précédente, une levée de capitaux est donc nécessaire. Aucun ratio n'a été calculé.

(2) Gestion des risques financiers

La société consolidée est soumise à différents risques financiers tels que le risque de marché (risque de change) et le risque de crédit lié aux produits financiers. C'est exposé. La gestion des risques de la société consolidée identifie les risques potentiels qui affectent la performance financière. L'objectif est de réduire, d'éliminer et d'éviter la société consolidée à un niveau acceptable. est. La stratégie globale de gestion des risques financiers de la société consolidée est la même que celle de l'exercice précédent.

Risque de marché (risque de change)

La société consolidée risque principalement les fluctuations des taux de change de l'USD et du JPY dans le cadre des ventes de produits et des opérations d'importation de matières premières. La société est exposée aux risques de change du fait des fluctuations des taux de change en interne et les mesure régulièrement.

La norme de conversion du won coréen pour le bilan de change de la société consolidée exposée au risque de change à la date de clôture est C'est le suivant :

division	Fin du trimestre en cours					Biographie				
	USD	JPY	CNH	THB	EUR	USD	JPY	CNH	THB	EUR
Trésorerie et équivalents	de trésorerie 4 684	793 241 071 591	-	293 703 657	531 561	8 810 172	3 487 599	2 609 923	12 917 590	599 528
Produits financiers à court terme	48 068 381	-	-	401 716 697	-	45 739 139	-	4 024 339	15 188 256	-
comptes débiteurs	1 035 045	11 894 002	-	29 890 861	-	2 803 580	5 651	491 825	1 667 089	22 700
Autres créances	1 013 821	2 559 388	-	21 926	-	2 733 396	-	590 976	48 224	-
Comptes à payer	(201 533)	(1 626 000)	-	(137 183 749)	-	(4 585)	-	(634 713)	(1 353 942)	-
Autres dettes	-	-	-	(38 542 329)	-	(145 645)	(14 498)	(149 031)	(1 517 149)	-
Somme	54 600 507 2	53 898 981	-	549 607 063	531 561	59 936 056	3 478 752	6 933 319 26	950 068	622 229

À la fin du trimestre en cours et à la fin de l'année précédente, s'il y a une variation de 10 % du taux de change de la monnaie fonctionnelle par rapport aux principales devises étrangères, la variation du taux de change est reflétée dans le résultat de la période en cours. .

L'impact est le suivant :

(Unité : mille won)					
division		Impact sur le résultat après impôts		Impact sur le capital	
		pour la période en cours	électricité	pour la période en cours	électricité
dollar américain/won	En se levant	7 092 161	5 993 606	7 092 161	5 993 606

	En tombant	(7 092 161)	(5 993 606)	(7 092 161)	(5 993 606)
yen japonais/won	En se levant	234 691	347 875	234 691	347 875
	En tombant	(234 691)	(347 875)	(234 691)	(347 875)
yuan chinois/won	En se levant	-	693 332	-	693 332
	En tombant	-	(693 332)	-	(693 332)
Baht thaïlandais/won	En se levant	3 389 785	2 695 007	3 389 785	2 695 007
	En tombant	(3 389 785)	(2 695 007)	(3 389 785)	(2 695 007)
euro/won slovaque	En se levant	75 832	62 223	75 832	62 223
	En tombant	(75 832)	(62 223)	(75 832)	(62 223)

L'analyse de sensibilité ci-dessus s'applique uniquement aux actifs et passifs monétaires libellés dans une monnaie étrangère autre que la monnaie fonctionnelle à la date de clôture.  
C'était ciblé.

Risque de crédit

Le risque de crédit est le risque que l'autre partie au contrat ne respecte pas ses obligations contractuelles et entraîne une perte financière pour l'entreprise consolidée.  
moyens. L'exposition au risque de crédit provient principalement des activités de vente, notamment de titres de créance et de produits dérivés.  
Cela se produit également dans les produits, les garanties financières, etc. Dans le cas des banques et des institutions financières, les institutions financières bénéficiant d'excellentes notations de crédit  
Puisque nous effectuons des transactions avec , le risque de crédit des institutions financières est limité. Dans le cas des clients généraux,  
Le crédit est évalué en tenant compte de la situation financière du client, de son expérience passée et d'autres facteurs.

La valeur comptable d'un actif financier représente l'exposition maximale au risque de crédit. Consolidation de la fin de l'année en cours et de la fin de l'année précédente  
L'exposition maximale de la société au risque de crédit est la suivante.

(Unité : mille won)		
division	Fin du trimestre en cours	Biographie
Trésorerie et équivalents de trésorerie	30 274 819	35 655 148
Créances commerciales et autres créances	7 121 800	6 365 889
Produits financiers à court et à long terme	71 176 312	60 822 116
Actifs financiers évalués à la juste valeur par capitaux propres	374 513	320 622
Somme	108 947 443	103 163 776

Risque de liquidité

La société consolidée établit des plans de gestion de fonds à court, moyen et long terme pour gérer le risque de liquidité et  
Analyser et examiner en permanence les budgets et les sorties de trésorerie réelles pour déterminer la structure des échéances des passifs financiers et des actifs financiers.  
Nous répondons.

(Unité : mille won)				
division	Fin du trimestre en cours		Biographie	
	Moins de 1 an	Plus d'1 an	Moins de 1 an	Plus d'1 an
Dettes commerciales	1 757 465	-	2 296 609	-
Autres dettes	481 200	-	2 590 867	-

Passifs financiers courants	128 000	-	132 000	-
Passifs financiers non courants	-	165 000	-	161 000
Somme	2 366 665	165 000	5 019 476	161 000

## 29. Informations par division d'activité

(1) La société consolidée génère des revenus auprès de clients externes par région (pays), au cours du trimestre en cours et des trimestres précédents.

Les détails sont les suivants:

(Unité : mille won)			
division	Biens (ou services)	pour la période en cours	trimestre précédent
Japon	Ventes de produits, etc.	126 836	2 502 276
Singapour	Ventes de produits, etc.	7 099 273	6 814 697
Thaïlande	Ventes de services, etc.	14 212 294	13 761 047
Malaisie	Ventes de services, etc.	474 932	2 113 265
Chine	Ventes de services, etc.	2 833 838	6 784 971
Corée / Autre	ventes de location, etc.	970 654	1 021 390
total		25 717 827	32 997 648
Ajustement de consolidation		(1 072 193)	(1 378 603)
Somme		24 645 634	31 619 045

(2) La situation des ventes par région au cours du trimestre en cours et des trimestres précédents est la suivante.

(Unité : mille won)		
division	pour la période en cours	trimestre précédent
domestique	256 500	716 539
Outre-mer	24 389 134	30 902 506
Somme	24 645 634	31 619 045

## (3) Informations sur les clients majeurs

Le chiffre d'affaires de la société consolidée provenant d'un seul client externe au cours du trimestre en cours et des trimestres précédents représente 10 % du chiffre d'affaires total de la société consolidée.

Lee Sang-in, le montant et la proportion des bénéfices pour chaque client sont les suivants.

(Unité : mille won)				
Classement des entreprises	pour la période en cours		trimestre précédent	
	montant	importance	montant	importance
client 1	9 240 745	37%	6 838 209	21%
client 2	7 099 273	29%	3 813 567	12%

(4) La répartition des bénéfices du trimestre en cours et du trimestre précédent est la suivante.

(Unité : mille won)					
division	pour la période en cours				trimestre précédent
	Ventes de moules	ventes de produits	Ventes de services	Autres ventes	accumuler
Source de profit					
- Revenus générés par les contrats avec les clients	3 748 799	19 431 975	674 778	790 082	31 619 045
Somme	3 748 799	19 431 975	674 778	790 082	31 619 045
Calendrier de constatation des revenus					
- Reconnaissance à un moment donné	3 748 799	19 431 975	-	40 212	29 616 906
- Reconnaître sur une période de temps	-	-	674 778	749 869	2 002 139
Somme	3 748 799	19 431 975	674 778	790 082	31 619 045

### 30. Activité abandonnée

La société consolidée enregistre les bénéfices et les pertes liés à PT DAIDONG ELECTRONICS INDONESIA dans un compte d'activités abandonnées. Marqué.

(1) Le détail des profits et pertes des activités abandonnées pour le trimestre en cours et les trimestres précédents est le suivant.

(Unité : mille won)		
division	pour la période en cours	trimestre précédent
revenu	435	-
frais	(921 548)	-
Résultat des activités abandonnées avant impôts	(921 113)	-
charge d'impôt sur les sociétés	141 767	-
Résultat net des activités abandonnées	(779 346)	-

(2) Les détails des flux de trésorerie liés aux activités abandonnées au cours du trimestre en cours et des trimestres précédents sont les suivants.

(Unité : mille won)		
division	pour la période en cours	trimestre précédent
Flux de trésorerie liés aux activités d'exploitation	(46 097)	246 956
Flux de trésorerie provenant des activités d'investissement	-	2 504 813
Flux de trésorerie provenant des activités de financement	-	-
flux de trésorerie total	(46 097)	2 751 769

## 4. États financiers

## 4-1. état de la situation financière

état de la situation financière

A la fin du 3ème trimestre du 52ème mandat, 31 décembre 2023

A la fin du 51ème mandat 31.03.2023

(Unité : Gagné)

	Fin du 3ème quart-temps du 52ème mandat	51e finale du mandat
actif		
actifs courants	68 766 955 256	55 755 996 867
Trésorerie et équivalents de trésorerie	10 220 356 178	9 758 841 795
Produits financiers à court terme	56 059 729 428	41 434 956 838
comptes débiteurs	326 379 340	964 540 961
Autres créances	1 615 593 975	3 195 021 816
Actifs d'inventaire actuels	537 335 272	240 919 961
Actifs financiers non courants	7 561 063	16 137 583
Actifs d'impôt sur les sociétés actuels		145 577 913
actifs non courants	148 567 599 550	150 407 941 932
Actifs financiers non courants	378 512 800	324 622 150
Actif net au titre des prestations définies	430 789 599	635 964 618
Autres obligations à long terme	14 158 060	14 408 060
actifs corporels	90 260 836 612	90 766 812 496
investissement immobilier	6 737 103 241	7 921 395 493
actifs incorporels	215 811 372	214 351 249
Investissement dans des sociétés liées	50 530 387 866	50 530 387 866
Autres actifs non courants		
Actif total	217 334 554 806	206 163 938 799
ventilateur		
passif courant	2 931 577 366	987 548 086
Dettes commerciales	319 168 350	208 494 226
Autres dettes	366 849 601	119 551 571
Passifs financiers courants	128 000 000	132 000 000
Passifs non financiers courants	1 160 185 439	527 502 289
Impôt sur les sociétés à payer actuellement	957 373 976	
Passifs non courants	18 006 138 858	17 597 861 819
Passifs financiers non courants	165 000 000	161 000 000
Passif net au titre des prestations définies		
Passifs d'impôts différés	17 841 138 858	17 436 861 819
Autres passifs non courants		
Dettes totales	20 937 716 224	18 585 409 905

capital		
capital	5 245 223 500	5 245 223 500
surplus de capital	3 754 776 500	3 754 776 500
Autres éléments du résultat global cumulés	67 486 032 035	67 443 404 531
Autres éléments du capital	(14 405 794 305)	(8 390 572 045)
Bénéfices non répartis (déficit)	134 316 600 852	119 525 696 408
Capital total	196 396 838 582	187 578 528 894
Total du capital et du passif	217 334 554 806	206 163 938 799



## 4-2. Compte de résultat global

## Compte de résultat global

52ème 3ème quart-temps du 01.04.2023 au 31.12.2023

51ème 3ème quart-temps du 01.04.2022 au 31.12.2022

(Unité : Gagné)

	3ème quart du 52ème mandat		3ème quart du 51ème mandat	
	3 mois	accumuler	3 mois	accumuler
prendre	4 026 691 731	5 535 698 276	4 461 091 352 8 877	371 397
Coût des ventes	3 405 420 779	5 108 054 911	3 137 131 567 6 649	652 487
bénéfice brut	621 270 952	427 643 365	1 323 959 785 2 227	718 910
Frais de vente et d'administration	978 752 326	2 791 180 776	842 100 317 2 540	262 053
Bénéfice (perte) d'exploitation	(357 481 374) (2 363 537 411)		481 859 468 (312 543 143)	
Autre revenu	197 110 802	9 190 149 378	14 508 623	81 262 078
D'autres coûts	23	3 041	22	455 895 441
bénéfices financiers	2 225 011 773 11 289	537 693 (1 793 177 554)	5 088 130 626	
coût financier	669 048 015	918 825 425	1 351 667 997 1 454	761 457
Bénéfice (perte) net avant charge d'impôt sur les sociétés	1 395 593 163 17 197	321 194 (2 648 477 482)	2 946 192 663	
Charge d'impôt sur les sociétés (bénéfice)	(234 247 438)	2 406 416 750	(220 933 095)	986 958 089
Bénéfice (perte) net	1 629 840 601 14 790	904 444 (2 427 544 387)	1 959 234 574	
L'autre résultat étendu	10 764 521	42 627 504	(20 380 464)	(16 134 534)
Éléments non reclassés en résultat (autres éléments du résultat global après impôts)	10 764 521	42 627 504	(20 380 464)	(16 134 534)
Facteurs de réévaluation du salaire des employés				
Autres éléments du résultat global : Gain/perte de valorisation départ usine sur valorisation d'actifs financiers	10 764 521	42 627 504	(20 380 464)	(16 134 534)
Gain (perte) de réévaluation d'actifs (autres éléments du résultat global après impôts)				
Éléments reclassables en résultat (autres éléments du résultat global après impôts)				
Gains et pertes sur évaluation des actifs financiers disponibles à la vente (autres éléments du résultat global après impôts)				
Résultat global total	1 640 605 122 14 836	531 948 (2 447 924 851)	1 943 100 040	
Bénéfice par action				
Bénéfice (perte) de base par action (unité : won)	216	1 865	(297)	240
Bénéfice (perte) dilué par action (unité : won)	216	1 865	(297)	240

4-3. Tableau d'évolution du capital

Tableau d'évolution du capital

52ème 3ème quart-temps du 01.04.2023 au 31.12.2023

51ème 3ème quart-temps du 01.04.2022 au 31.12.2022

(Unité : Gagné)

	capital					
	capital	Excédent de capital	Cumul des autres éléments du résultat global	Autres éléments du capital	Résultats non distribués	capital total
01.04.2022 (Capital de base)	5 245 223 500 3 754	776 500	43 970 536 883 (8 390 572 045)	101 788 884 681	146 368 849 519	
Bénéfice (perte) net					1 959 234 574	1 959 234 574
L'autre résultat étendu			(16 134 534)			(16 134 534)
Acquisition d'actions propres						
Dividendes reconnus comme distributions aux propriétaires					(2 042 611 750)	(2 042 611 750)
Augmentation (Diminution) de capital Total			(16 134 534)		(83 377 176)	(99 511 710)
31.12.2022 (Capital de fin)	5 245 223 500 3 754	776 500	43 954 402 349 (8 390 572 045)	101 705 507 505	146 269 337 809	
2023.04.01 (Capital de base)	5 245 223 500 3 754	776 500	67 443 404 531	(8 390 572 045) 119 525	696 408 187 578 528	894
Bénéfice (perte) net					14 790 904 444 14 790	904 444
L'autre résultat étendu			42 627 504			42 627 504
Acquisition d'actions propres				(6 015 222 260)		(6 015 222 260)
Dividendes reconnus comme distributions aux propriétaires						
Augmentation (Diminution) de capital Total			42 627 504 (6 015 222 260)	14 790 904 444		8 818 309 688
2023.12.31 (Capital de fin)	5 245 223 500 3 754	776 500	67 486 032 035 (14 405 794 305)	134 316 600 852	196 396 838 582	

## 4-4. état des flux de trésorerie

état des flux de trésorerie

52ème 3ème quart-temps du 01.04.2023 au 31.12.2023

51ème 3ème quart-temps du 01.04.2022 au 31.12.2022

(Unité : Gagné)

	3e quart du 52e mandat	3e quart du 51e mandat
Flux de trésorerie liés aux activités d'exploitation	11 947 115 162	2 517 782 975
Flux de trésorerie générés par les opérations	182 902 822	1 857 310 242
Réception de dividende (ventes)	12 131 396 360	2 398 291 052
Recevoir des intérêts	543 266 948	237 630 085
Remboursement d'impôt sur les sociétés (paiement)	(910 450 968) (1 975 448 404)	
Flux de trésorerie provenant des activités d'investissement	(5 255 004 026)	(840 249 659)
Baisse des produits financiers à court terme	23 134 379 504 29 955 938 494	
Cession d'actifs corporels	149 687 546	2 289 270
Cession d'actifs de placement dans des filiales, coentreprises et entreprises associées	160 869 936	
Cession d'immeubles de placement	9 500 000 000	
réduction de caution	250 000	
Acquisition d'instruments financiers à court terme	(38 169 600 586) (30 748 789 866)	
Acquisition d'actifs corporels	(26 090 426)	(40 687 557)
Acquisition d'actifs incorporels	(4 500 000)	(9 000 000)
Flux de trésorerie provenant des activités de financement	(6 015 222 260) (2 042 611 750)	
Sortie de trésorerie due à l'acquisition d'actions propres	(6 015 222 260)	
Payment dividende		(2 042 611 750)
Augmentation (diminution) nette de la trésorerie et des équivalents de trésorerie avant de refléter l'effet des fluctuations des taux de change	676 888 876	(365 078 434)
Effet des fluctuations des taux de change sur la trésorerie et les équivalents de trésorerie	(215 374 493)	75 555 385
Trésorerie et équivalents de trésorerie de base	9 758 841 795 11 786 781 575	
Trésorerie et équivalents de trésorerie de fin de période	10 220 356 178 11 497 258 526	

5. Notes annexes aux états financiers

3e trimestre du 52e mandat (en cours) du 1er avril 2023 au 31 décembre 2023

3e trimestre du 51e (précédent) mandat du 1er avril 2022 au 31 décembre 2022

Daedong Electronics Co., Ltd.

1. Informations générales :

Daedong Electronics Co., Ltd. (ci-après dénommée la « Société ») a été créée le 10 octobre 1972 et est engagée dans le secteur des communications sonores et des machines électroniques.

Son activité principale consiste à fabriquer et à vendre des produits en résine synthétique Guyong et est située à Gasan, Geumcheon-gu, Séoul.

Son siège social est situé au 33 Digital 1-ro.

La société a coté ses actions à la Bourse de Corée le 5 juin 1990 et a procédé à plusieurs augmentations de capital libérées.

Au 31 décembre 2023, le capital libéré s'élève à 5,2 milliards KRW (nombre d'actions émises : 10 490 milliers, prix par action)

500 won), et le nombre d'actions autorisées est de 20 000 000 actions.

La situation des actionnaires à la fin du trimestre en cours et de l'année précédente est la suivante.

Nom de l'État	Fin du trimestre en cours		Biographie	
	Nombre de partages	Ratio de partage (%)	Nombre de partages	Ratio de partage (%)
DAIMEI SHOUJI(SINGAPOUR)PTE LTD.	3 136 007	29,89	3 136 007	29,89
Kang Jeong-woo	2 950 726	28.13	2 950 726	28.13
Autres actionnaires	1 353 714	12h90	2 083 714	19.86
actions propres	3 050 000	29.08	2 320 000	22.12
Somme	10 490 447	100,00	10 490 447	100,00

2. Normes d'établissement des états financiers et principales méthodes comptables

(1) Application des normes comptables

Les comptes semestriels de la société sont soumis aux normes comptables d'entreprise pour une partie de la période à laquelle appartiennent les comptes annuels.

Il s'agit d'un état financier intermédiaire préparé conformément au numéro 1034 « Information financière intermédiaire ».

Les états financiers de la société sont régis comme des états financiers individuels conformément à la norme comptable d'entreprise n° 1027, « États financiers individuels ».

Une entreprise, un investisseur dans une entreprise associée ou un participant à une coentreprise peut comparer ses actifs d'investissement avec la performance déclarée de l'entreprise émettrice.

Il s'agit d'états financiers présentés avec un traitement comptable basé sur les participations directes plutôt que sur l'actif net.

Pour comprendre ces états financiers intermédiaires, veuillez vous référer aux données de mars 2023 préparées conformément aux normes coréennes internationales d'information financière.

Les comptes annuels de l'exercice clos le 31 doivent être utilisés ensemble.

(2) Normes établies/révisées adoptées par l'entreprise

La société a nouvellement appliqué les principales normes établies et révisées suivantes à partir de la période comptable commençant le 1er avril 2023.

- Amendement aux normes comptables d'entreprise n° 1001 « Présentation des états financiers »

Les informations sur les méthodes comptables soumises à divulgation ont été remplacées par des méthodes comptables « significatives » et leur signification a été clarifiée. En outre, le document de pratique des normes comptables internationales 2 « Jugement sur l'importance relative » a été révisé pour fournir des orientations sur la manière d'appliquer le concept d'importance relative. Il n'y a pas d'impact significatif sur les états financiers du fait de la révision de la norme.

- Norme comptable d'entreprise révisée n° 1008 « Méthodes comptables, modifications et erreurs dans les estimations comptables »

Nous avons clarifié la manière de définir les estimations comptables et de les distinguer des changements de méthodes comptables. Il n'y a pas d'impact significatif sur les états financiers du fait de la révision de la norme. - Amendement à la Norme Comptable des Entreprises N°1012 « Impôt sur les Sociétés »

Aux exigences d'exception de comptabilisation initiale pour les transactions dans lesquelles un actif ou un passif est comptabilisé pour la première fois, une exigence a été ajoutée selon laquelle la transaction ne génère pas les mêmes différences temporelles imposables et différences temporelles déductibles au moment de la transaction. Il n'y a pas d'impact significatif sur les états financiers du fait de la révision de la norme.

(3) Normes établies/révisées non appliquées par l'entreprise

Les principales normes adoptées et révisées qui ont été adoptées ou annoncées, mais qui ne sont pas encore entrées en vigueur au cours des exercices commençant après le 1er avril 2023, et qui n'ont pas été appliquées par anticipation par la Société, sont les suivantes.

- Amendement aux normes comptables d'entreprise n° 1001 « Présentation des états financiers »

Ils sont classés en courants ou non courants en fonction des droits substantiels existant à la date de clôture, et ne tiennent pas compte de la possibilité d'exercer le droit de reporter le paiement des dettes ni des attentes de la direction. En outre, le transfert de produits de capitaux propres est inclus dans le règlement des passifs, mais cela exclut les cas où l'option de règlement avec des produits de capitaux propres dans un produit financier complexe répond à la définition d'un produit de capitaux propres et est comptabilisée séparément du passif. Cette modification entre en vigueur pour les exercices ouverts à compter du 1er janvier 2024, et une application anticipée est autorisée.

(4) Politique comptable

Les principales méthodes comptables et méthodes de calcul appliquées pour l'établissement des états financiers semestriels concernent l'exercice clos le 31 mars 2023, à l'exception des changements résultant de l'application des normes établies et révisées décrites en note 2 et des points décrite dans le paragraphe ci-dessous et identique à la politique comptable ou à la méthode de calcul appliquée lors de l'établissement des comptes annuels de l'exercice.

(5) Principales estimations et hypothèses comptables

Lors de la préparation des états financiers semestriels, la direction de la société fait des jugements, des estimations et des hypothèses qui affectent l'application des méthodes comptables et les valeurs comptables déclarées des actifs et des passifs ainsi que des bénéfices et des dépenses. Les estimations et hypothèses sont évaluées en permanence et sont établies en tenant compte de l'expérience passée et d'autres facteurs tels que les événements futurs raisonnablement prévisibles dans les circonstances actuelles. Ces estimations comptables peuvent différer des résultats réels.



## 3. Produits financiers par catégorie

(1) Le détail des valeurs comptables par catégorie d'actifs financiers et de passifs financiers à la fin du trimestre en cours et de l'année précédente est le suivant : tous.

Fin du trimestre en cours

(Unité : mille won)				
division	Évaluation du coût amorti Actifs financiers (*)	Autre processus de résultat global valoriser les actifs financiers	Évaluation du coût amorti Passifs financiers (*)	Somme
Actifs financiers :				
Trésorerie et équivalents de trésorerie	10 220 356	-	-	10 220 356
Créances commerciales et autres créances	1 956 131	-	-	1 956 131
Produits financiers à court et à long terme	56 063 729	-	-	56 063 729
Autre évaluation de la juste valeur du résultat global actifs financiers	-	374 513	-	374 513
<b>total</b>	<b>68 240 216</b>	<b>374 513</b>	<b>-</b>	<b>68 614 729</b>
Passifs financiers :				
Dettes commerciales et autres dettes	-	-	686 018	686 018
Passifs financiers courants	-	-	128 000	128 000
Passifs financiers non courants	-	-	165 000	165 000
<b>total</b>	<b>-</b>	<b>-</b>	<b>979 018</b>	<b>979 018</b>

(\*) La différence entre la valeur comptable et la juste valeur des actifs et passifs financiers évalués au coût amorti n'est pas significative. pas.

Fin de l'année précédente

(Unité : mille won)				
division	Évaluation du coût amorti Actifs financiers (*)	Autre processus de résultat global valoriser les actifs financiers	Évaluation du coût amorti Passifs financiers (*)	Somme
Actifs financiers :				
Trésorerie et équivalents de trésorerie	9 758 842	-	-	9 758 842
Créances commerciales et autres créances	4 173 971	-	-	4 173 971
Produits financiers à court et à long terme	41 438 957	-	-	41 438 957
Autre évaluation de la juste valeur du résultat global actifs financiers	-	320 622	-	320 622
<b>total</b>	<b>55 371 770</b>	<b>320 622</b>	<b>-</b>	<b>55 692 392</b>
Passifs financiers :				
Dettes commerciales et autres dettes	-	-	328 046	328 046
Passifs financiers courants	-	-	132 000	132 000
Passifs financiers non courants	-	-	161 000	161 000
<b>total</b>	<b>-</b>	<b>-</b>	<b>621 046</b>	<b>621 046</b>

(\*) La différence entre la valeur comptable et la juste valeur des actifs et passifs financiers évalués au coût amorti n'est pas significative.  
pas.

(2) Le détail du résultat net par catégorie d'actifs financiers et de passifs financiers pour le trimestre en cours et les trimestres précédents est le suivant.

Trimestre en cours

(Unité : mille won)			
division	Évaluation du coût amorti actifs financiers	Juste valeur des autres éléments du résultat global actifs de prêt	Somme
Le revenu d'intérêts	1 706 541	-	1 706 541
Gains et pertes de change	(622 355)	-	(622 355)
Gains et pertes de change	(90 136)	-	(90 136)
profit et perte d'évaluation	-	42 628	42 628

Trimestre précédent

(Unité : mille won)			
division	Évaluation du coût amorti actifs financiers	Juste valeur des autres éléments du résultat global actifs de prêt	Somme
Le revenu d'intérêts	379 808	-	379 808
Gains et pertes de change	(942 239)	-	(942 239)
Gains et pertes de change	1 797 509	-	1 797 509
profit et perte d'évaluation	-	(16 135)	(16 135)



## (3) Hiérarchie des justes valeurs

Les produits financiers évalués à la juste valeur sont classés selon la hiérarchie des justes valeurs et les niveaux définis sont les suivants :

Pareil que:

division	Importance des variables d'entrée
Niveau 1 Prix	cotés non ajustés sur des marchés actifs pour des actifs ou des passifs identiques.
niveau 2	Une entrée dans un actif ou un passif qui est directement ou indirectement observable. Toutefois, les prix annoncés publiquement inclus dans le niveau 1 sont exclus.
niveau 3	Données d'entrée sur les actifs ou les passifs qui ne sont pas basées sur des données de marché observables (investissements non observables) variable d'entrée)

La hiérarchie de juste valeur des produits financiers évalués à la juste valeur est la suivante.

(Unité : mille won)		
division	Fin du trimestre en cours	Biographie
	niveau 1	niveau 1
Actifs financiers évalués à la juste valeur par capitaux propres	374 513	320 622

## 4. Produits financiers à usage restreint

Le détail des produits financiers dont l'utilisation est restreinte à compter de la fin du trimestre en cours et de l'année précédente est le suivant.

(Unité : mille won)			
division	Fin du trimestre en cours	Biographie	Raison de la restriction
Produits financiers à long terme	4 000	4 000 chèques de dépôt	

## 5. Inventaire

Les détails des actifs en stock à la fin du trimestre en cours et de l'année précédente sont les suivants.

(Unité : mille won)						
division	Fin du trimestre en cours			Biographie		
	Montant avant évaluation	Valeur comptable	de la dépréciation	Montant avant évaluation	Valeur comptable	de la dépréciation
produit	714 551	(337 750)	376 801	-	-	-
Travail en cours	770 906	(610 372)	160 534	481 840	(240 920)	240 920
Somme	1 485 457	(948 122)	537 335	481 840	(240 920)	240 920

## 6. Comptes clients

(1) Le détail des créances commerciales à la fin du trimestre en cours et de l'année précédente est le suivant.

(Unité : mille won)		
division	Fin du trimestre en cours	Biographie
comptes débiteurs		
comptes débiteurs	326 379	964 541
Déduction : Allocation pour perte	-	-
<b>total</b>	<b>326 379</b>	<b>964 541</b>

(2) Le détail de l'analyse chronologique des créances commerciales à la fin du trimestre en cours et de l'année précédente est le suivant.

(Unité : mille won)		
division	Fin du trimestre en cours	Biographie
créances impayées	326 379	897 152
Dette en souffrance mais non dépréciée	-	67 389
Dans les 3 mois	-	67 389
réclamation pour dépréciation	-	-
<b>Somme</b>	<b>326 379</b>	<b>964 541</b>

(3) Il n'y a aucune provision pour pertes sur les créances commerciales pour le trimestre en cours et le trimestre précédent.

L'entreprise devra supporter des coûts et des efforts excessifs pour calculer les pertes de crédit attendues selon le modèle des pertes attendues.

Par conséquent, la provision pour pertes a été comptabilisée en appliquant la « méthode de la simplicité pratique ». Les créances qui en résultent

Les détails des informations sur les risques sont les suivants.

(Unité : mille won)	
division	comptes débiteurs
<b>Montant total</b>	<b>326 379</b>
Taux de perte attendu (*)	0%
allocation pour perte	-
<b>Montant net comptable</b>	<b>326 379</b>

(\*) En raison des difficultés de calcul des pertes de crédit attendues, les probabilités de défaut passées ont généralement été utilisées.

## 7. Actifs financiers

(1) Le détail des actifs financiers courants et non courants à la fin du trimestre en cours et de l'année précédente est le suivant.

(Unité : mille won)			
division	ma gare	Fin du trimestre en cours	Biographie

couler	Produits financiers à court terme	56 059 729	41 434 957
illiquide	Produits financiers à long terme	4 000	4 000
	Actifs financiers évalués à la juste valeur par capitaux propres	374 513	320 622
Somme		56 438 242	41 759 579

(2) Le détail des actifs financiers évalués à la juste valeur par capitaux propres à la fin du trimestre en cours et de l'année précédente est le suivant :

est.

(Unité : mille won)					
division	Nom de l'entreprise	Fin du trimestre en cours			Biographie
		Prix d'achat	juste valeur	valeur comptable	valeur comptable
Produit d'actions négociables KT Co., Ltd.		434 134	374 513	374 513	320 622

Les investissements dans les instruments de capitaux propres ci-dessus ne constituent pas des éléments de négociation à court terme et sont soumis à l'application de la norme comptable d'entreprise n° 1103.

Il s'agit d'un instrument de capitaux propres plutôt que d'une contrepartie éventuelle comptabilisée par l'acquéreur lors d'un regroupement d'entreprises et des variations ultérieures de la juste valeur.

Il a été choisi de présenter cela comme autres éléments du résultat global.

#### 8. Autres réclamations

Le détail des autres créances à la fin du trimestre en cours et de l'année précédente est le suivant.

(Unité : mille won)			
division	ma gare	Fin du trimestre en cours	Biographie
couler	Comptes débiteurs	33 259	2 754 622
	revenus accumulés	1 582 335	440 400
illiquide	dépôt	14 158	14 408
Somme		1 629 752	3 209 430

#### 9. Actifs corporels et incorporels

(1) Les variations des immobilisations corporelles et incorporelles au cours du trimestre en cours et du trimestre précédent sont les suivantes.

Trimestre en cours

(Unité : mille won)		
division	actifs corporels	actifs incorporels
Valeur comptable de base	90 766 812	214 351
Acquisitions/dépenses en capital	26 090	4 500
Élimination/Remplacement	(109 056)	-
Dépréciation	(423 010)	(3 040)
endommagé	-	-
Valeur comptable de fin de période	90 260 837	215 811

Trimestre précédent

(Unité : mille won)		
division	actifs corporels	actifs incorporels
Valeur comptable de base	63 734 775	215 645
Acquisitions/dépenses en capital	40 687	9 000
Élimination/Remplacement	(2 290)	-
<b>Dépréciation</b>	<b>(744 864)</b>	<b>(7 578)</b>
Valeur comptable de fin de période	63 028 308	217 067

L'entreprise applique un modèle de revalorisation des terrains, est indépendante de l'entreprise et possède des qualifications professionnelles.

a réévalué le terrain en utilisant la valeur estimative calculée par l'agence d'évaluation. L'évaluation est annoncée sur un papier standard.

Appliquer la méthode standard du prix du terrain annoncée publiquement, qui calcule le prix en l'ajustant à l'état actuel du terrain cible en fonction du prix du terrain.

Le prix est calculé sur la base des transactions récentes sur le marché conformément aux modalités des transactions avec des tiers indépendants.

Nous avons examiné la justification.

À la fin de la période en cours, le montant après réévaluation du terrain est de 88 306 millions KRW, et s'il est comptabilisé au coût historique, la valeur comptable est de La valeur est de 2 960 millions de won.

L'entreprise ayant réévalué les terrains pour la première fois en 2014, l'excédent de réévaluation des terrains (accumulé des autres éléments du résultat global)

20 403 742 milliers de KRW (le montant après déduction de l'effet de l'impôt sur les sociétés de 5 754 901 milliers de KRW) ont été générés, et la richesse foncière en 2023

Grâce à l'évaluation, un excédent de réévaluation foncière de 23 526 850 milliers de won (montant après déduction de l'effet de l'impôt sur les sociétés de 5 432 180 milliers de won)

) s'est produit.

Parallèlement, la société applique les politiques comptables spécifiques suivantes au cycle de réévaluation des terrains. - La différence entre le prix du terrain annoncé publiquement à la fin de la période en cours et le prix annoncé publiquement à la date standard de réévaluation précédente

S'il est supérieur à 10 %, vérifiez s'il existe une différence significative entre la valeur comptable et la juste valeur.

- Si l'écart entre la valeur comptable et la juste valeur des terrains est supérieur à 15 %, il est évalué comme un écart significatif.

- Le cycle de revalorisation des terrains n'excède pas 5 ans.

## (2) Conditions particulières

Le site de l'usine 327-18 appartenant au siège social est exporté vers la Corée conformément à l'article 24 de la loi sur le développement et la création de complexes industriels d'exportation.

Lors du rachat ou de la vente au complexe industriel, le bureau de gestion est limité aux sociétés désignées comme locataires du complexe industriel coréen d'exportation.

Il existe des dispositions particulières qui exigent la vente après avoir obtenu l'approbation du maire.

## 10. Actifs assurables

La société souscrit une assurance incendie auprès de Hanwha Non-life Insurance Co., Ltd. pour les bâtiments et les machines ci-dessus.

Le montant du dépôt est de 19 618 millions de won. En plus de l'assurance incendie ci-dessus, Samsung Fire & Marine Insurance s'applique aux véhicules professionnels appartenant à l'entreprise.

J'ai souscrit une assurance véhicule auprès de Marine Insurance Co., Ltd. et une assurance responsabilité civile ascenseur auprès de DB Insurance Co., Ltd.

Je le fais.



## 11. Immobilier d'investissement

(1) Les détails des immeubles de placement à la fin du trimestre en cours et de l'année précédente sont les suivants.

(Unité : mille won)								
division	Fin du trimestre en cours				Biographie			
	Prix d'acquisition	Amortissements cumulés	Perte de valeur	Montant du livre	Prix d'acquisition	Amortissements cumulés	Perte de valeur	Montant du livre
atterrir	1 891 849	-	-	1 891 849	2 967 395	-	-	2 967 395
bâtiment	5 799 806	(954 551)	-	4 845 254	7 214 136	(1 804 263)	(455 871)	4 954 001
Somme	7 691 655	(954 551)	-	6 737 103	10 181 531	(1 804 263)	(455 871)	7 921 395

(2) Les détails des variations des biens immobiliers de placement au cours du trimestre en cours et du trimestre précédent sont les suivants.

(Unité : mille won)		
division	pour la période en cours	trimestre précédent
Valeur comptable de base	7 921 395	8 522 262
Dépréciation	(108 746)	(108 746)
élimination	(1 075 546)	-
perte de valeur	-	(455 871)
Valeur comptable de fin de période	6 737 103	7 957 644

Les revenus locatifs générés par les biens immobiliers de placement au cours du trimestre en cours s'élevaient à 257 millions de KRW, et les biens immobiliers de placement à partir desquels les revenus locatifs ont été générés s'élevaient à 257 millions de KRW.

Les coûts d'exploitation directement liés à la montagne (y compris les coûts d'entretien et de réparation) s'élèvent à 137 millions de won.

Les immeubles de placement ci-dessus ont une faible fréquence de transactions de marché comparables et aucune méthode d'évaluation alternative n'existe.

Ah, la juste valeur ne peut pas être évaluée de manière fiable, mais le prix annoncé publiquement à la fin de l'année précédente à des fins de référence est le suivant.

est.

(Unité : mille won)			
division	valeur comptable	Prix public	note
atterrir	1 891 849	3 126 400	Prix du terrain officiellement annoncé
bâtiment	4 881 503	2 768 183	Prix standard du marché
Somme	6 773 352	5 894 583	

12. Investissement dans des filiales et sociétés affiliées

(1) La situation des stocks de placements dans les filiales et sociétés liées à la fin du trimestre en cours et de l'année précédente est la suivante.

(Unité : mille won)					
division	Nom de l'entreprise	pays d'origine	Fin du trimestre en cours		Biographie
			Part (%)	Montant comptable	Montant comptable
Filiales	DAIDONG ÉLECTRONIQUE THAILAND CO., LTD.	Thaïlande	99.996	14 835 805	14 835 805
	PLASTIQUES DE MOULE DAIDONG (SHANGHAI) CO., LTD.	Chine	68,57	9 156 761	9 156 761
	DAIDONG SLOVAQUIE SRO	Slovaquie	68.12	1 378 936	1 378 936
	PT DAIDONG ELECTRONICS INDONÉSIE(*1)	Indonésie	98,98	-	-
	total		- 25	371 502	25 371 502
Société affiliée	ZEGNA DAIDONG LTD.	Hong Kong	36,96	25 158 886	25 158 886
Somme			-	50 530 388	50 530 388

(\*1) À la fin du trimestre en cours, PT DAIDONG ELECTRONICS INDONESIA a été liquidée.

(2) Les informations financières résumées des filiales à la fin du trimestre en cours et de l'année précédente sont les suivantes.

Fin du trimestre en cours

(En millions de won coréens)						
Nom de l'entreprise	actif	ventilateur	capital	Ventes Bénéfice	et perte nets Bénéfice	et perte global totaux
DAIDONG ÉLECTRONIQUE THAILAND CO., LTD.	39 018	3 637	35 381	17 131	6 134	5 554
DAIDONG MOULD PLASTICS (SHANGHAI) CO., LTD.	4 637	471	4 167	2 558	(3 423)	(3 836)
DAIDONG SLOVAQUIE SRO	13 775	90	13 685	493	131	179
PT DAIDONG ELECTRONICS INDONÉSIE	-	-	-	-	(50)	(50)

Fin de l'année précédente

(En millions de won coréens)						
Nom de l'entreprise	actif	ventilateur	capital	Ventes Bénéfice	et perte nets Bénéfice	et perte global totaux
DAIDONG ÉLECTRONIQUE THAILAND CO., LTD.	40 007	3 636	36 370	23 433	5 650	7 285
DAIDONG MOULD PLASTICS (SHANGHAI) CO., LTD.	19 396	3 379	16 017	8 135	(2 017)	(2 086)
DAIDONG SLOVAQUIE SRO	13 624	118	13 506	665	618	1 282
PT DAIDONG ELECTRONICS INDONÉSIE	219	3	217	-	5	747

## 13. Autres passifs

Les détails des autres passifs à la fin du trimestre en cours et de l'année précédente sont les suivants.

(Unité : mille won)			
division	ma gare	Fin du trimestre en cours	Biographie
couler	comptes à payer	366 850	119 552
Somme		366 850	119 552

## 14. Passifs financiers

Les détails des passifs financiers à la fin du trimestre en cours et de l'année précédente sont les suivants.

(Unité : mille won)			
division	ma gare	Fin du trimestre en cours	Biographie
couler	dépôt de location	128 000	132 000
illiquide		165 000	161 000
Somme		293 000	293 000

## 15. Passifs non financiers

Les détails des passifs non financiers à la fin du trimestre en cours et de l'année précédente sont les suivants.

(Unité : mille won)			
division	ma gare	Fin du trimestre en cours	Biographie
couler	acompte	520 436	-
	dépôt	245 619	62 802
	Dépenses impayées (*)	394 130	464 700
Somme		1 160 185	527 502

(\*) Il s'agit de dépenses impayées liées aux salariés, etc.



## 16. Passif net au titre des prestations définies (actifs)

(1) Le montant comptabilisé dans l'état de la situation financière par rapport aux passifs (actifs) nets au titre des prestations définies à la fin du trimestre en cours et de l'année précédente est de C'est le suivant :

(Unité : mille won)		
division	Fin du trimestre en cours	Biographie
Valeur actuelle des obligations au titre des prestations définies	2 133 137	2 234 666
Juste valeur des actifs du régime	(2 563 927)	(2 870 630)
Passifs (actifs) au bilan	(430 790)	(635 965)

(2) Les détails comptabilisés en résultat courant au titre du régime à prestations définies au cours du trimestre en cours et des trimestres précédents sont les suivants : est.

(Unité : mille won)		
division	pour la période en cours	trimestre précédent
Coût du service actuel	205 915	294 323
Prix d'intérêt	74 263	63 557
Rendement attendu des actifs du régime	(70 794)	(34 270)
Somme	209 384	323 610

(3) Le montant des charges comptabilisées au titre du régime à prestations définies au cours du trimestre en cours et du trimestre précédent par poste de compte est le suivant : C'est le même.

(Unité : mille won)		
division	pour la période en cours	trimestre précédent
Coût de fabrication	108 685	173 957
Coût des ventes	26 269	55 894
Frais de vente et de gestion, etc.	74 430	93 759
Somme	209 384	323 610

## 17. Capital versé et autres capitaux

(1) Les questions liées au capital à la fin du trimestre en cours sont les suivantes.

(Unité : mille won)				
division	Nombre d'actions autorisées	Nombre d'actions émises	Montant nominal par action	capital
ordinaire	20 000 000 d'actions	10 490 447 actions	500 gagnés	5 245 224

(2) Les détails des autres éléments d'immobilisations à la fin du trimestre en cours et de l'année précédente sont les suivants.

(Unité : mille won)			
division		Fin du trimestre en cours	Biographie
surplus de capital	Surtaxe d'émission d'actions	3 754 777	3 754 777
Autres éléments du résultat global cumulés	Autre évaluation de la juste valeur du résultat global	(22 672)	(65 300)
	Résultat de valorisation des actifs financiers		
	Excédent de réévaluation des terres	67 508 704	67 508 704
	total	67 486 032	67 443 405
Autres éléments du capital	Actions propres (Note 1)	(14 405 794)	(8 390 572)
des bénéfices non répartis	réserve de bénéfices	2 697 045	2 697 045
	Points volontaires	680 441	680 441
	Bénéfices non répartis non affectés	130 939 116	116 148 211
	total	134 316 601	119 525 696

(Note 1) Dans le but d'améliorer la valeur pour les actionnaires en stabilisant le cours de l'action, la Société a émis ses propres actions auprès de Kyobo Securities Co., Ltd. au cours du trimestre en cours.

Nous avons conclu un contrat de dépôt et acquis de nouvelles actions propres.

## 18. Ventes et coût des ventes

(1) Le détail des ventes du trimestre en cours et du trimestre précédent est le suivant.

(Unité : mille won)				
division	pour la période en cours		trimestre précédent	
	3 mois	accumuler	3 mois	accumuler
Ventes de moules	3 475 091	3 751 029	3 226 699	5 813 447
Ventes de services	450 806	1 486 594	774 222	2 339 897
Autres ventes	100 794	298 075	460 171	724 027
Somme	4 026 692	5 535 698	4 461 091	8 877 371

(2) Les détails du coût des ventes pour le trimestre en cours et les trimestres précédents sont les suivants.

(Unité : mille won)				
division	pour la période en cours		trimestre précédent	
	3 mois	accumuler	3 mois	accumuler
Coût de vente du moule	3 233 083	4 444 165	2 834 050	5 685 182
Inventaire de produits de base	-	-	-	426 174
Coût de fabrication actuel du produit	1 865 685	4 820 967	(199 728)	5 640 230
total	1 865 685	4 820 967	(199 728)	6 066 404
Perte de valeur des stocks (renversement)	101 218	337 750	204 154	243 892
Montant du stock de produits final	(1 367 398)	376 801	(2 647 341)	381 223
Coût des ventes de services	122 585	508 867	220 176	751 001
Autre coût des ventes	49 753	155 022	82 906	213 470
Somme	3 405 421	5 108 055	3 137 132	6 649 652

19. Frais de vente et d'administration

Le détail des frais de vente et d'administration pour le trimestre en cours et les trimestres précédents est le suivant.

(Unité : mille won)				
division	pour la période en cours		trimestre précédent	
	3 mois	accumuler	3 mois	accumuler
salaire	634 904	1 367 406	456 440	1 166 138
prestations de retraite	32 580	74 430	36 293	93 759
Avantages sociaux	53 216	180 736	65 520	198 887
Frais de déplacement et frais de transport	24 216	55 983	18 535	57 904
dépenses de déplacement	1 933	6 518	358	7 267
coût des communications	5 652	17 326	6 919	20 853
factures de services publics	4 879	12 487	8 036	15 837
impôts et taxes	3 286	282 127	33 761	351 136
Dépréciation	19 053	56 054	20 589	59 619
Loyer payé	34 146	99 220	28 152	85 477
frais de réparation	273	14 073	3 950	17 050
prime	17 882	60 500	18 303	59 257
Coût d'entretien du véhicule	1 452	3 997	983	4 147
Les coûts de transport	3 132	6 091	6 973	10 399
Dépenses d'éducation et de formation	1 075	1 242	654	871
Frais d'impression de livres	534	1 945	383	1 101
coût des fournitures de bureau	1 757	4 281	5 098	7 175
Coût des consommables	2 574	8 930	6 819	17 393
Frais	135 054	534 367	122 342	361 183
Coût d'amortissement des immobilisations incorporelles	857	2 571	1 691	4 509
etc.	300	900	300	300
Somme	978 755	2 791 184	842 099	2 540 262

Pendant ce temps, les coûts liés aux baux à court terme de 97 481 000 KRW et les coûts liés aux petits baux de 9 839 000 KRW constituent le coût des ventes.

Il est enregistré en frais commerciaux et administratifs.

20. Autres revenus et autres dépenses

Le détail des autres revenus et dépenses pour le trimestre en cours et les trimestres précédents est le suivant.

Autres revenus

(Unité : mille won)				
division	pour la période en cours		trimestre précédent	
	3 mois	accumuler	3 mois	accumuler
Bénéfice de cession d'immeubles de placement	-	8 424 454	-	-
Plus-value sur cession de titres de participation dans les filiales	-	160 870	-	-
bénéfice divers	158 202	564 191	14 509	81 262
Bénéfice de cession d'immobilisations corporelles	38 908	40 635	-	-
Somme	197 111	9 190 149	14 509	81 262

Autres dépenses

(Unité : mille won)				
division	pour la période en cours		trimestre précédent	
	3 mois	accumuler	3 mois	accumuler
Perte sur cession d'immobilisations corporelles	-	3	-	-
Perte de valeur des immeubles de placement	-	-	-	455 871
pertes diverses	-	-	-	23
Somme	-	3	-	455 895

21. Produits financiers et charges financières

Le détail des produits et charges financiers du trimestre en cours et des trimestres précédents est le suivant.

Bénéfices financiers

(Unité : mille won)				
division	pour la période en cours		trimestre précédent	
	3 mois	accumuler	3 mois	accumuler
Le revenu d'intérêts	652 578	1 706 541	199 834	379 808
les revenus de dividendes	2 833 412	9 376 662	-	2 398 291
bénéfice de change	45 242	158 330	461 872	2 041 178
Bénéfice de conversion en devises	(1 306 220)	48 005	(2 454 884)	268 854
Somme	2 225 012	11 289 538	(1 793 178)	5 088 131

Coûts financiers

(Unité : mille won)				
division	pour la période en cours		trimestre précédent	
	3 mois	accumuler	3 mois	accumuler
perte de change	170 400	248 465	141 463	243 669
Perte de conversion en devises	498 648	670 360	1 210 205	1 211 093
Somme	669 048	918 825	1 351 668	1 454 761

22. Classification des coûts par nature

La répartition des dépenses par nature au cours du trimestre en cours et des précédents est la suivante.

(Unité : mille won)				
division	pour la période en cours		trimestre précédent	
	3 mois	accumuler	3 mois	accumuler
Achat de matières premières, etc.	191 928	677 210	341 147	1 220 336
Modifications des actifs en stock	1 226 685	(296 415)	1 199 056	(195 441)
frais d'externalisation	391 546	515 368	43 501	609 505
Salaire des employés	1 500 299	4 056 128	1 452 820	4 348 210
Frais de déplacement et frais de transport	65 283	170 388	58 797	154 284
Frais	166 379	662 227	184 910	658 981
Amortissements, immobilisations incorporelles, amortissement des immeubles de placement	176 964	534 797	252 945	752 442
etc.	665 090	1 579 533	446 056	1 641 598
Total du coût des ventes, frais commerciaux et frais administratifs	4 384 173	7 899 236	3 979 232	9 189 915

23. Charge d'impôt sur les sociétés

La charge d'impôt sur les sociétés désigne les ajustements comptabilisés dans la période en cours au titre de l'impôt sur les sociétés en cours au cours des périodes passées en charge d'impôt sur les sociétés en cours ;

Charge d'impôt différé due à la survenance et à l'extinction de différences temporelles et d'éléments comptabilisés autres que le résultat courant

Il a été calculé en ajustant les charges d'impôt sur les sociétés y afférentes. En conséquence, le coût estimé de l'impôt sur les sociétés pour le trimestre en cours est de

Il s'agit de 2 406 millions KRW (la charge d'impôt sur les sociétés du trimestre précédent était de 987 millions KRW).

24. Bénéfice/perte par action

(1) Résultat de base par action (perte)

Le bénéfice (perte) de base par action est calculé en divisant le bénéfice (perte) net par action ordinaire de la société par le nombre moyen pondéré d'actions ordinaires en circulation.  
Ceci est calculé.

(Unité : won, semaine)				
division	pour la période en cours		trimestre précédent	
	3 mois	accumuler	3 mois	accumuler
Bénéfice par action ordinaire	1 629 840 601	14 790 904 444	(2 427 544 387)	1 959 234 574
Nombre moyen pondéré d'actions ordinaires en circulation (*)	7 537 401	7 929 354	8 170 447	8 170 447
Résultat de base par action	216	1 865	(297)	240

(\*) Nombre moyen pondéré d'actions ordinaires en circulation

(Unité : Semaine)		
division	pour la période en cours	trimestre précédent
Actions ordinaires émises de base	10 490 447	10 490 447
Effet des actions propres	(2 561 093)	(2 320 000)
Nombre moyen pondéré d'actions ordinaires en circulation	7 929 354	8 170 447

(2) Résultat (perte) dilué par action

Puisqu'il n'y a pas d'effet de dilution, le bénéfice (perte) dilué par action du trimestre en cours et du trimestre précédent correspond au bénéfice (perte) de base par action et  
Même.



## 25. Tableau des flux de trésorerie

(1) Détails des ajustements des flux de trésorerie liés aux activités opérationnelles et des variations des actifs et passifs résultant des activités opérationnelles au cours du trimestre en cours et des trimestres précédents.

Le cuivre est le suivant :

(Unité : mille won)		
division	pour la période en cours	trimestre précédent
Bénéfice (perte) net	14 790 904	1 959 235
Ajouts et soustractions pour l'ajustement du résultat net :	(15 936 207)	791 769
prestations de retraite	209 384	323 610
Charge d'impôt sur les sociétés (bénéfice)	2 406 417	986 958
Dépréciation	423 010	744 864
Coût d'amortissement des immeubles de placement	108 746	108 746
Perte de conversion en devises	670 360	1 211 093
Coût d'amortissement des immobilisations incorporelles	3 040	7 578
Le revenu d'intérêts	(1 706 541)	(379 808)
Bénéfice de conversion en devises	(48 005)	(268 854)
Bénéfice de cession d'immeubles de placement	(8 424 454)	-
Plus-value sur cession de titres de participation dans les filiales	(160 870)	-
Bénéfice de cession d'immobilisations corporelles	(40 635)	-
Perte sur cession d'immobilisations corporelles	3	-
Perte de valeur des actifs de placement	-	455 871
les revenus de dividendes	(9 376 662)	(2 398 291)
Variations des actifs et des passifs dues aux activités commerciales	1 328 205	(893 693)
Diminution (augmentation) des comptes clients	640 541	(1 137 831)
Diminution (augmentation) des autres créances	(11 127)	(5 593)
Diminution (augmentation) des actifs en stock	(296 415)	(195 441)
Diminution (augmentation) des actifs non financiers courants	8 577	6 412
Augmentation (diminution) des comptes créditeurs	110 857	(277 824)
Augmentation (diminution) des autres passifs	247 298	(558 950)
Augmentation (diminution) des passifs non financiers courants	632 683	1 628 341
paiement d'une indemnité de départ	(381 706)	(546 666)
Diminution des actifs du régime	377 497	193 860
Trésorerie générée par les activités d'exploitation	182 903	1 857 310

(2) Le tableau des flux de trésorerie de la société a été établi selon la méthode indirecte, et les entrées de trésorerie et

Voici quelques-unes des principales offres sans fuite :

(Unité : mille won)		
division	pour la période en cours	trimestre précédent
Remplacement des liquidités pour le dépôt de loyer	(4 000)	104 000

(3) Les détails des ajustements des passifs découlant des flux de trésorerie liés aux activités de financement au cours du trimestre en cours et des trimestres précédents sont les suivants.

Trimestre en cours

(Unité : mille won)					
Historique des classements		basique	Flux de trésorerie financiers	Flux non monétaires	final
couler	dépôt de location	132 000	-	(4 000)	128 000
illiquide		161 000	-	4 000	165 000
Somme		293 000	-	-	293 000

Trimestre précédent

(Unité : mille won)					
Historique des classements		basique	Flux de trésorerie financiers	Flux non monétaires	final
couler	dépôt de location	47 000	-	104 000	151 000
illiquide		246 000	-	(104 000)	142 000
Somme		293 000	-	-	293 000

26. Opérations avec des parties liées

(1) Les détails des principales parties liées à la fin du trimestre en cours et de l'année précédente sont les suivants.

division	Fin du trimestre en cours	Biographie
Le souverain suprême Kang	Jeong-woo	Kang Jeong-woo
influence significative <small>entreprise organisant un événement</small>	DAIMEI SHOUJI(SINGAPOUR)PTE LTD.	DAIMEI SHOUJI(SINGAPOUR)PTE LTD.
Filiales	DAIDONG ÉLECTRONIQUE THAILAND CO., LTD. PLASTIQUES DE MOULE DAIDONG (SHANGHAI) CO., LTD. DAIDONG SLOVAQUIE SRO	DAIDONG ÉLECTRONIQUE THAILAND CO., LTD. PLASTIQUES DE MOULE DAIDONG (SHANGHAI) CO., LTD. DAIDONG SLOVAQUIE SRO PT DAIDONG ELECTRONICS INDONÉSIE(*)
Société liée	ZEGNA DAIDONG LTD.	ZEGNA DAIDONG LTD.
etc.	DAIDONG ENGINEERING MALAYSIA SDN.BHD DAIDONG ELECTRONICS WUXICO., LTD. DAIDONG SINGAPOUR PTE LTD. DAIDONG CO., LTD., cadres et employés, etc.	DAIDONG ENGINEERING MALAYSIA SDN.BHD DAIDONG ELECTRONICS WUXICO., LTD. DAIDONG SINGAPOUR PTE LTD. DAIDONG CO., LTD., cadres et employés, etc.

(\*) À la fin du trimestre en cours, PT DAIDONG ELECTRONICS INDONESIA a finalisé sa liquidation.

(2) Les détails des transactions avec des parties liées pour le trimestre en cours et les trimestres précédents sont les suivants.

(Unité : mille won)							
division	Nom de l'entreprise	pour la période en cours			trimestre précédent		
		Ventes, etc. (*1)	Achat, etc. (*2)	les revenus de dividendes	Ventes, etc. (*1)	Achat, etc. (*2)	les revenus de dividendes
Filiales	DAIDONG ÉLECTRONIQUE THAILAND CO., LTD.	982 549	256 784	6 543 250	937 480	266 100	-
	PLASTIQUES DE MOULE DAIDONG (SHANGHAI) CO., LTD.	30 479	4 279	2 833 412	165 263	9 760	-
	PT DAIDONG ELECTRONICS INDONÉSIE	-	-	-	-	-	2 398 291
	total	1 013 028	261 064	9 376 662	1 102 743	275 860	2 398 291
	Société affiliée ZEGNA DAIDONG LTD.SDN.BHD	1 102	40 190	-	555	32 578	-
etc.	DAIDONG SINGAPOUR PTE LTD.	3 619 394	-	-	3 289 627	-	-
	DAIDONG CO., LTD.	175 841	103 771	-	2 490 529	86 943	-
	DAIDONG ÉLECTRONIQUE (WUXI) CO., LTD.	435 651	-	-	499 369	-	-
	DAIDONG ENGINEERING MALAYSIA SDN.BHD	685 820	51 264	-	1 201 947	175 095	-
	total	4 916 705	155 035	-	7 481 472	262 038	-
Somme		5 930 835	456 289	9 376 662	8 584 771	570 476	2 398 291

(\*1) Ventes, bénéfices divers

(\*2) Frais de traitement externalisés, commissions versées, loyers payés, pertes diverses, etc.

(3) Les détails des changements dans les réclamations et les dettes envers les parties liées au cours du trimestre en cours et de l'année précédente sont les suivants.

Trimestre en cours

(Unité : mille won)				
division	Nom de l'entreprise	sujet du compte	basique	final
Filiales	DAIDONG ÉLECTRONIQUE THAILAND CO., LTD.	comptes débiteurs	75 994	73 177
		Dettes commerciales	4 585	51 550
	DAIDONG MOULD PLASTICS (SHANGHAI) CO., LTD.	comptes débiteurs	18 874	-
		Autres créances	2 733 396	-
etc.	DAIDONG CO., LTD.	comptes débiteurs	4 196	104 421
		Autres créances	-	22 453
	DAIDONG ELECTRONICS WUXICO., LTD.	comptes débiteurs	40 874	17 600
	DAIDONG SINGAPOUR PTE LTD.	comptes débiteurs	752 299	91 295
		Autres dettes	-	520 436
	DAIDONG ENGINEERING MALAYSIA SDN.BHD	comptes débiteurs	72 305	37 506

Électricité

(Unité : mille won)				
division	Nom de l'entreprise	sujet du compte	basique	final
Filiales	DAIDONG ÉLECTRONIQUE THAILAND CO., LTD.	comptes débiteurs	90 093	75 994
		Dettes commerciales	-	4 585
	DAIDONG MOULD PLASTICS (SHANGHAI) CO., LTD.	comptes débiteurs	17 121	18 874
		Autres créances	-	2 733 396
etc.	DAIDONG CO., LTD.	comptes débiteurs	66 464	4 196
	DAIDONG ELECTRONICS WUXICO., LTD.	comptes débiteurs	20 458	40 874
	DAIDONG SINGAPOUR PTE LTD.	comptes débiteurs	199 625	752 299
	DAIDONG ENGINEERING MALAYSIA SDN.BHD	comptes débiteurs	52 531	72 305

(4) Il n'y a aucun détail sur les transactions financières entre parties liées au cours du trimestre en cours et du trimestre précédent.

(5) Les détails de la rémunération des dirigeants clés au cours du trimestre en cours et des trimestres précédents sont les suivants.

Les principaux dirigeants comprennent les administrateurs (enregistrés/non enregistrés), les membres du conseil d'administration, les directeurs financiers et les responsables de l'audit interne.

Je le fait. Le montant des rémunérations versées ou à verser aux dirigeants clés en échange des services rendus par leurs salariés est de C'est le suivant :

division	pour la période en cours	trimestre précédent
salaire	339 000	336 000
prime	714 520	550 000
Somme	1 053 520	886 000

(6) La société comptabilise un chiffre d'affaires de 761 millions KRW (trimestre précédent : 678 millions KRW) au travers de contrats de fourniture de technologies.

Les détails sont les suivants.

Nom de la partie liée	Date du contrat de frais de fourniture de technologie	note
DAIDONG ÉLECTRONIQUE THAÏLANDE CO., LTD.	5% du chiffre d'affaires net 01.07.2023	Lorsque chaque partie accepte mutuellement cet accord, La durée du contrat est prolongée de 5 ans.

## 27. Passifs éventuels et accords

## (1) Factures et chèques sécurisés

À la fin du trimestre en cours, il n'y avait aucune facture ni aucun chèque à l'appui, et 13 chèques inutilisés étaient retenus aux fins d'exécution des fonds. C'est en cours.

## (2) Litiges en cours

Le détail des principaux litiges en cours à la fin du trimestre en cours est le suivant, ainsi que les résultats des litiges et les conséquences qui en résultent.

Le montant, le calendrier et l'impact sur les états financiers des sorties de ressources ne peuvent être prédits à la fin de la période en cours.

(Unité : mille won)			
division	Manuscrit	défendeur	Valeur du litige
Réclamations pour non-paiement du loyer, etc.	Daesan Enterprise Co., Ltd.	Daedong Electronics Co., Ltd.	9 900

## (3) Fourniture de garanties

À la fin du trimestre en cours, aucun actif n'a été fourni en garantie aux institutions financières, etc.

## (4) Accord de limite de crédit avec une institution financière

À la fin du trimestre en cours, il n'existe aucun accord de limite de crédit conclu avec des institutions financières.

## (5) Les détails des sûretés et garanties fournies à des tiers, à l'exclusion des parties liées à la fin du trimestre en cours, sont les suivants :

Oui.

(Unité : mille won)				
division	Sous-secrétaire	Destinataire	montant	note
Garantie de paiement	Assurance garantie de Séoul	Gangnam City Gas Co., Ltd., etc.	11 100	Garantie de paiement de performance, etc.

28. Gestion des risques

La société gère divers risques pouvant découler de ses activités et les principales cibles sont le risque de crédit et le risque de marché.

Risque, risque de liquidité, etc. Ces risques sont reconnus et mesurés conformément à la politique fondamentale de gestion des risques fixée par la société.

définis, contrôlés et rapportés.

(1) Gestion du risque en capital

La gestion du capital de la société consiste à maintenir sa capacité à survivre en tant qu'entreprise en activité tout en minimisant les coûts de financement du capital.

L'objectif est de maximiser les profits des actionnaires. La direction de l'entreprise détermine sa structure du capital.

Nous examinons en permanence la structure optimale du capital au moyen d'emprunts à court et à long terme et d'augmentations de capital libérées.

C'est sous terre. La structure du capital de la société est constituée de la dette nette moins la trésorerie et les équivalents de trésorerie provenant des emprunts,

Il est composé de capital, mais il n'y a aucun emprunt à la fin du trimestre en cours et à la fin de l'année précédente, c'est pourquoi le ratio de financement du capital est calculé.

Je ne l'ai pas fait.

(2) Gestion des risques financiers

La société est exposée à divers risques financiers tels que le risque de marché (risque de change) et le risque de crédit lié aux produits financiers.

devenu. La gestion des risques d'une entreprise consiste à identifier et à gérer les risques potentiels qui affectent la performance financière.

L'objectif est de réduire, éliminer et éviter les accidents à un niveau acceptable. de la compagnie

La stratégie globale de gestion des risques financiers est la même qu'auparavant.

Risque de marché (risque de change)

La société est principalement exposée au risque de fluctuation des taux de change de l'USD et du JPY dans le cadre des ventes de produits et des opérations d'importation de matières premières.

Le risque de change dû aux fluctuations des taux de change est mesuré régulièrement en interne. sucre

S'il y a une variation de 10 % du taux de change de la monnaie fonctionnelle par rapport aux principales devises étrangères à la fin de la période et à la fin de l'année précédente, la variation du taux de change affectera le résultat courant.

L'impact est le suivant :

La norme de conversion du won coréen pour le relevé du solde de change d'une entreprise exposée au risque de change à la date de clôture est la suivante :

Pareil que:

division	Fin du trimestre en cours			Biographie		
	USD	JPY	THB	USD	JPY	THB
Trésorerie et équivalents de trésorerie	2 290 325 328 269	259 232 611 632	- 2 547 762 2 316 946			-
Produits financiers à court terme	32 538 269	-	- 30 531 539		-	-
comptes débiteurs	170 251 11 708 361		-	889 893	4 196	70 452
Autres créances	1 013 821	2 559 388	- 2 733 396		-	-
Comptes à payer	(39 838)	-	-	(4 585)	-	-
Autres dettes	-	-	-	-	-	-

À la fin du trimestre en cours et à la fin de l'année précédente, s'il y a une variation de 10 % du taux de change de la monnaie fonctionnelle par rapport aux principales devises étrangères, la variation du taux de change est reflétée dans le résultat de la période en cours. .

L'impact est le suivant :

(Unité : mille won)

division		Impact sur le résultat après impôts		Impact sur le capital	
		pour la période en cours	électricité	pour la période en cours	électricité
dollar américain/won	En se levant	4 638 328	4 401 308	4 638 328	4 401 308
	En tombant	(4 638 328)	(4 401 308)	(4 638 328)	(4 401 308)
yen japonais/won	En se levant	225 317	214 605	225 317	214 605
	En tombant	(225 317)	(214 605)	(225 317)	(214 605)
Baht thaïlandais/won	En se levant	-	9 823	-	9 823
	En tombant	-	(9 823)	-	(9 823)

L'analyse de sensibilité ci-dessus s'applique uniquement aux actifs et passifs monétaires libellés dans une monnaie étrangère autre que la monnaie fonctionnelle à la date de clôture. C'était ciblé.

Risque de crédit

Le risque de crédit est le risque que l'autre partie au contrat ne respecte pas ses obligations contractuelles et entraîne une perte financière pour l'entreprise. Ça veut dire. L'exposition au risque de crédit provient principalement des activités de vente, notamment de titres de créance et de produits dérivés. , Cela se produit également dans les garanties financières, etc. Dans le cas des banques et des institutions financières, les institutions financières bénéficiant d'excellentes notations de crédit Puisque nous négocions, le risque de crédit des institutions financières est limité. Dans le cas des partenaires commerciaux généraux, les clients Le crédit est évalué en tenant compte d'autres facteurs tels que la situation financière, l'expérience passée, etc.

La valeur comptable d'un actif financier représente l'exposition maximale au risque de crédit. À la fin du trimestre en cours et de l'année précédente, L'exposition maximale de la société au risque de crédit est la suivante.

(Unité : mille won)		
division	Fin du trimestre en cours	Biographie
Trésorerie et équivalents de trésorerie	10 220 356	9 758 842
Créances commerciales et autres créances	1 956 131	4 173 971
Produits financiers à court et à long terme	56 063 729	41 438 957
Autres éléments du résultat global juste valeur actifs financiers immédiats	374 513	320 622
Somme	68 614 730	55 692 392

Risque de liquidité

La société établit des plans de gestion de fonds à court, moyen et long terme pour gérer le risque de liquidité et prédit les sorties de fonds. Répondez à la structure des échéances des passifs financiers et des actifs financiers en analysant et en examinant en permanence les sorties de trésorerie réelles. Je le commande.

(Unité : mille won)				
division	Fin du trimestre en cours		Biographie	
	Moins de 1 an	Plus d'1 an	Moins de 1 an	Plus d'1 an
Dettes commerciales	319 168	-	208 494	-
Autres dettes	366 850	-	119 552	-
Passifs financiers courants	128 000	-	132 000	-



Passifs financiers non courants	-	165 000	-	161 000
Somme	814 018	165 000	460 046	161 000

29. Informations sur le segment de vente et bénéfices

(1) La société possède une seule division de vente, la fabrication de moules, et ne possède aucune autre division de vente.

(2) La société génère des revenus auprès de clients externes par région (pays), et les détails sont les suivants.  
Oui.

(Unité : mille won)			
division	Biens (ou services)	pour la période en cours	trimestre précédent
Japon	Ventes de produits, etc.	124 489	2 490 529
Singapour	Ventes de produits, etc.	3 619 394	3 289 627
Thaïlande	Ventes de services, etc.	815 409	937 480
Malaisie	Ventes de services, etc.	442 500	1 201 947
Chine	Ventes de services, etc.	276 304	664 633
Corée/Autre	ventes de location, etc.	257 602	293 156
Somme		5 535 698	8 877 371

(3) Le chiffre d'affaires provenant d'un seul client externe représentant plus de 10 % du chiffre d'affaires total de l'entreprise au cours du trimestre en cours et des trimestres précédents est le suivant :

Pareil que:

(Unité : mille won)				
Classement des entreprises	pour la période en cours		trimestre précédent	
	montant	importance	montant	importance
client 1	3 619 394	65,38%	3 289 627	37,06%
client 2	815 409	14,73%	2 490 529	28,05%
client 3	442 500	7,99%	1 201 947	13,54%
client 4	124 489	2,25%	937 480	10,56%

(4) La répartition des bénéfices du trimestre en cours et du trimestre précédent est la suivante.

(Unité : mille won)				
division	pour la période en cours			trimestre précédent
	Ventes de moules	Ventes de services	Autres ventes	accumuler
Source de profit	-	-	-	-
- Revenus générés par les contrats avec les clients	3 751 029	1 486 594	298 075	8 877 371
Somme	3 751 029	1 486 594	298 075	8 877 371
Calendrier de constatation des revenus	-	-	-	-
- Reconnaissance à un moment donné	3 751 029	-	41 575	6 279 174
- Reconnaître sur une période de temps	-	1 486 594	256 500	2 598 197
Somme	3 751 029	1 486 594	298 075	8 877 371

## 6. Questions concernant les dividendes

Principaux indicateurs de dividendes

division	types de stocks	tirant	électricité	pré-électrique
		3ème quart du 52ème mandat	51e	50ème
Valeur nominale par action (KRW)		500	500	500
Bénéfice net (consolidé) (millions KRW)		8 343	8 730	8 259
(Séparé) Bénéfice net (millions KRW)		14 791	19 546	8 835
(Consolidé) Bénéfice par action (KRW)		1 281	1 121	1 017
Total des dividendes en espèces (millions KRW)		-	-	2 043
Total des dividendes en actions (millions KRW)		-	-	-
(Consolidé) Taux de distribution des dividendes en espèces (%)		-	-	24.6
Rendement du dividende en espèces (%)	ordinaire	-	-	2.6
	stock préféré	-	-	-
Rendement du dividende en actions (%)	ordinaire	-	-	-
	stock préféré	-	-	-
Dividende en espèces par action (KRW)	ordinaire	-	-	250
	stock préféré	-	-	-
Dividende en actions par action (actions)	ordinaire	-	-	-
	stock préféré	-	-	-

\* Taux de distribution du dividende en espèces (%) : Dividende total en espèces / Bénéfice net basé sur la participation de la société mère \* 100

\* Rendement du dividende en espèces (%) : Dividende en espèces par action / Moyenne du cours de clôture du dividende de la semaine écoulée \* 100

7. Questions liées à la levée de fonds par l'émission de titres

7-1. Réalisation de financements par émission de titres

[Questions liées à l'émission de titres de capital, etc.]

Statut d'augmentation (réduction) de capital

(Date de base : 31 décembre 2023) (Unité : won, semaine)

Émission d'actions (diminution) date	Problème (diminution) formulaire	Détails des stocks émis (réduit)				
		taper	quantité	par semaine valeur nominale	Émission par action Valeur (diminuée)	note
-	-	-	-	-	-	-

"Aucun"

[Questions liées à l'émission de titres de créance, etc.]

Performance des émissions de titres de créance

(Date de base : 31 décembre 2023) (Unité : gagné, %)

Société émettrice	Type de titres	Méthode d'émission	Date d'émission	Recommandation (Lumière électronique) Roche) Montant total	taux d'intérêt	Note d'évaluation (Agence d'évaluation)	date d'expiration	Remboursement Si	Entreprise d'accueil
-	-	-	-	-	-	-	-	-	-
Somme	-	-	-	-	-	-	-	-	-

"Aucun"

Encours des titres de papier commercial

(Date de base : 31 décembre 2023) (Unité : Gagné)

Échéance restante de		10 jours ou moins	Au-delà de 10 jours 30 jours ou moins	Au-delà de 30 jours 90 jours ou moins	Plus de 90 jours 180 jours ou moins	Plus de 180 jours Moins de 1 an	Au-delà d'un an 2 ans ou moins	Plus de 2 ans 3 ans ou moins	Total sur 3 ans	
Non remboursé équilibre	convivence	-	-	-	-	-	-	-	-	-
	Samo	-	-	-	-	-	-	-	-	-
	Somme	-	-	-	-	-	-	-	-	-

"Aucun"

Encours des obligations à court terme

(Date de base : 31 décembre 2023) (Unité : Gagné)

Échéance restante de		10 jours ou moins	Au-delà de 10 jours 30 jours ou moins	Au-delà de 30 jours 90 jours ou moins	Plus de 90 jours 180 jours ou moins	Plus de 180 jours Moins de 1 an	Limite totale d'émission	Limite restante
Non remboursé équilibre	convivence	-	-	-	-	-	-	-
	Samo	-	-	-	-	-	-	-

	Somme	-	-	-	-	-	-	-	-
--	-------	---	---	---	---	---	---	---	---

"Aucun"

Encours des obligations d'entreprises

(Date de base : 31 décembre 2023) (Unité : Gagné)

Échéance restante de 1 an ou moins		Au-delà d'un an 2 ans ou moins	Plus de 2 ans 3 ans ou moins	Au-delà de 3 ans 4 ans ou moins	Au-delà de 4 ans 5 ans ou moins	Au-delà de 5 ans 10 ans ou moins	Total sur 10 ans	
Non remboursé équilibre	connaissance	-	-	-	-	-	-	-
	Samo	-	-	-	-	-	-	-
	Somme	-	-	-	-	-	-	-

"Aucun"

Solde non remboursé des titres de capital hybrides

(Date de base : 31 décembre 2023) (Unité : Gagné)

Échéance restante de 1 an ou moins		Au-delà d'un an 5 ans ou moins	Au-delà de 5 ans 10 ans ou moins	Au-delà de 10 ans 15 ans ou moins	Plus de 15 ans 20 ans ou moins	Plus de 20 ans 30 ans ou moins	Total sur 30 ans	
Non remboursé équilibre	connaissance	-	-	-	-	-	-	-
	Samo	-	-	-	-	-	-	-
	Somme	-	-	-	-	-	-	-

"Aucun"

Solde restant dû des titres de capital conditionnels

(Date de base : 31 décembre 2023) (Unité : Gagné)

Échéance restante de 1 an ou moins		Au-delà d'un an 2 ans ou moins	Plus de 2 ans 3 ans ou moins	Au-delà de 3 ans 4 ans ou moins	Au-delà de 4 ans 5 ans ou moins	Au-delà de 5 ans 10 ans ou moins	Au-delà de 10 ans 20 ans ou moins	Plus de 20 ans 30 ans ou moins	Total sur 30 ans	
Non remboursé équilibre	connaissance	-	-	-	-	-	-	-	-	-
	Samo	-	-	-	-	-	-	-	-	-
	Somme	-	-	-	-	-	-	-	-	-

"Aucun"

7-2. Performance de l'utilisation des fonds levés par l'émission de titres

"Aucun"

8. Autres questions financières

1. Etat du provisionnement pour pertes sur prêts (base consolidée)

aller. Détails des paramètres de provision pour pertes sur prêts par catégorie de compte pour les trois derniers exercices

(Unité : mille won)				
division	sujet du compte	Montant de la caution	Provision pour pertes sur prêts	Taux de provisionnement pour pertes sur prêts
3ème quart du 52ème mandat (2023)	Comptes débiteurs	33 259	-	-
	revenus accumulés	1 583 160	-	-
	comptes débiteurs	5 276 580	-	-
	Prêt à long terme	-	-	-
	créances à long terme	-	-	-
	Somme	6 892 999	-	-
51e (2022)	Comptes débiteurs	703 291	-	-
	revenus accumulés	544 870	-	-
	comptes débiteurs	4 990 610	-	-
	Prêt à long terme	-	-	-
	créances à long terme	-	-	-
	Somme	6 238 771	-	-
50ème (2021)	Comptes débiteurs	146 207	-	-
	revenus accumulés	130 982	-	-
	comptes débiteurs	5 185 232	-	-
	Prêt à long terme	981 263	633 147	64,52%
	créances à long terme	-	-	-
	Somme	6 443 684	633 147	64,52%

moi. État actuel de l'évolution des provisions pour pertes sur prêts au cours des trois derniers exercices (base consolidée)

division	3ème quart du 52ème mandat	51e	50ème
1. Solde total de la provision pour pertes sur prêts de base	-	348 117	574 270
2. Montant de la perte nette sur prêt ( - ± )	-	(348 117)	(226 154)
Montant du traitement des créances irrécouvrables (montant des créances radiées)	-	-	-
Montant des créances en perte récupérées	-	(348 117)	(272 490)
Autres augmentations et diminutions	-	-	46 336
3. Montant des créances douteuses comptabilisées (restituées)	-	0	0
4. Solde total de la provision pour pertes sur prêts à la fin de la période	-	0	348 117

tous. Comment configurer la provision pour créances douteuses liées aux comptes clients

L'entité consolidée peut recouvrer les créances pour lesquelles des événements dommageables individuels ont été identifiés grâce à une analyse individuelle.

Le montant est calculé et la différence entre la valeur recouvrable calculée et la valeur comptable est comptabilisée en perte de valeur.

est. En outre, pour les créances pour lesquelles les événements dommageables ne peuvent être identifiés individuellement, en fonction du délai de retard de la créance,

Les pertes de valeur sont comptabilisées en appliquant un ratio de créances douteuses unifié.

la. Situation du solde des créances commerciales par période écoulée à la fin du trimestre en cours (31 décembre 2023) (base consolidée)

(Unité : mille won,%)					
division	Mars ou moins	Mars ~ juin ou moins	Juin ~ 1 an ou moins	Plus de 1 an	total
commun	5 276 580	-	-	-	5 276 580
Taux de composition (%)	100,0%	-	-	-	100,0%

2. Réévaluation des terres

Pour les actifs autres que les terrains, l'amortissement cumulé et les pertes de valeur cumulées sont déduits du coût après la comptabilisation initiale.

Ce montant est pris comme valeur comptable et les terrains font l'objet de dépréciations ultérieures par rapport à la juste valeur à la date de réévaluation.

Le montant de la réévaluation moins le montant du solde est considéré comme la valeur comptable. Réévaluation des actifs à la fin de la période de reporting

Ceci est effectué périodiquement pour garantir que la valeur comptable ne diffère pas de manière significative de la juste valeur.

L'entreprise applique un modèle de réévaluation au terrain et les résultats de l'expertise d'un évaluateur professionnel indépendant.

Les détails de l'application du modèle de réévaluation basé sur les résultats sont les suivants.

division	histoire
Date de référence pour la réévaluation	2023.03.31
agence de réévaluation	Société d'évaluation de Samchang
Immobilisations corporelles soumises à réévaluation	atterrir
Méthodes et hypothèses utilisées pour l'estimation de la juste valeur : Utilisation du prix du terrain standard annoncé publiquement en 2023 et du taux de fluctuation du prix du terrain, etc.	

À la fin du trimestre en cours, le montant après réévaluation des terrains est de 88 306 millions KRW, et s'il est comptabilisé au coût historique,

Le montant supplémentaire s'élève à 2 960 millions de wons.



## 3. État des stocks

aller. État des stocks par secteur d'activité

(Unité : mille won)				
division	compte	2023 (3e quart du 52e mandat)	2022 (51e période)	2021 (50ème séance)
siège social	Marchandises	-	-	3 024
	Provision pour moins-value des stocks (produit)	-	-	-
	produit	714 551	-	406 448
	Provision pour moins-value des stocks (produit)	(337 750)	-	-
	Travail en cours	770 906	481 840	246 572
	Provision pour moins-value des stocks (travaux en cours)	(610 372)	(240 920)	-
	Matières premières	-	-	-
	merchandises de stockage	-	-	-
	Sous-matériaux	-	-	-
blesser	Marchandises	-	-	-
	Provision pour moins-value des stocks (produit)	-	-	-
	produit	-	458 834	515 479
	Travail en cours	-	59 348	52 701
	Matières premières	-	154 628	101 897
	merchandises de stockage	-	-	-
	Sous-matériaux	-	-	-
Thaïlande	Marchandises	-	-	-
	Provision pour moins-value des stocks (produit)	-	-	-
	produit	135 071	178 827	244 404
	Travail en cours	34 285	73 280	104 141
	Matières premières	57 424	95 508	107 617
	merchandises de stockage	-	-	-
	Sous-matériaux	-	-	-
Somme		764 115	1 261 345	1 782 283
Ratio des actifs en stock par rapport à l'actif total (%) [Total des actifs en stock/Total des actifs en fin de période*100]		0,31%	0,44%	0,84%
Taux de rotation des stocks (récupération) [Coût des ventes ÷ (Inventaire de début + Inventaire de fin)/2]		15,89 fois	18,90 fois	11,75 fois

moi. Détails de diligence raisonnable des actifs en stock, etc.

Date du contrôle

Les actifs en stock ont été inspectés à fin décembre 2023 et les détails des variations des actifs en stock étaient à fin décembre 2023.

Confirmez la réalité des actifs en stock à la date du bilan en vérifiant les détails de la réception de l'inventaire et de l'expédition.

(Date d'inspection : 31 décembre 2023)

Experts indépendants ou organismes spécialisés lors de l'inventaire. Participation et présence des commissaires aux comptes, etc.

Nom de l'entreprise	Date d'inventaire, participation de l'organisation professionnelle et de l'auditeur, nom de l'organisation participante		
Daedong Electronics Co., Ltd.	2023.12.31	Soumission écrite	-
DAIDONG ÉLECTRONIQUE THAILAND CO., LTD	2023.09.30	-	-
MOULE ET PLASTIQUE DAIDONG (SHANGHAI) CO., LTD. 2023.09.30		-	-

#### IV. Diagnostic de gestion et avis d'analyse du directeur

Les diagnostics de gestion et les opinions analytiques des administrateurs ne sont pas consignés dans les rapports trimestriels ou semestriels conformément aux normes du formulaire d'information d'entreprise (à divulguer dans le rapport d'activité).

## V. Opinion d'audit du commissaire aux comptes, etc.

### 1. Questions liées à l'audit externe

1. Le nom du commissaire aux comptes et l'opinion d'audit (y compris l'opinion d'examen critique ; ci-après, cela s'applique également dans le présent article) sont indiqués dans le tableau ci-dessous.

Veuillez écrire en conséquence.

exercice fiscal	Auditeur	Points saillants de l'opinion d'audit, etc.	Questions clés en matière d'audit
52e 3e trimestre (trimestre en cours) Samdeok Accounting Corporation		-	-
51e mandat (année précédente) Samdeok Accounting Corporation		limite	Correction des erreurs de comptabilisation ; pertinence de l'évaluation des impôts différés passifs
50e mandat (mandat précédent) Daeju Accounting Corporation		Adéquat	Aucun

2. Le statut du contrat de service d'audit est enregistré selon le tableau ci-dessous.

exercice fiscal	Auditeur	détail	Détails du contrat d'audit		Détails des performances réelles	
			réparation	heure	réparation	heure
3ème quart du 52ème mandat (période actuelle)	Société comptable Samdeok	Examen des comptes consolidés et individuels trimestriels et semestriels Audit des comptes sociaux et consolidés	200 millions de won	1 590	-	-
51e mandat (année précédente) Samdeok Accounting Corporation		Examen des comptes consolidés et individuels trimestriels et semestriels Audit des comptes sociaux et consolidés	200 millions de won	1 590 235 millions de won		2 069
50e mandat (mandat précédent) Daeju Accounting Corporation		Examen des comptes consolidés et individuels trimestriels et semestriels Audit des comptes sociaux et consolidés	50 millions de won	1 000 50 millions de won		1 058

3. Le statut des contrats de services autres que d'audit avec les auditeurs comptables doit être enregistré conformément au tableau ci-dessous.

exercice fiscal	Date de conclusion du contrat	Détails du service	Durée de prestation du service	Rémunération du service	note
3e trimestre du 52e mandat (trimestre en cours)	-	-	-	-	-
51ème période (première mi-temps)	-	-	-	-	-
50e période (période d'avant-guerre)	-	-	-	-	-

## 2. Questions liées au contrôle interne

Les questions liées au contrôle interne ne sont pas incluses dans le rapport trimestriel conformément aux normes du formulaire d'information d'entreprise (à inclure dans le rapport semestriel/d'activité).

VI. Questions liées aux institutions de l'entreprise telles que le conseil d'administration

1. Questions relatives au Conseil d'Administration

1) Questions relatives à la composition du conseil d'administration À la date de clôture, notre conseil d'administration est composé d'un total de 5 membres (2 administrateurs internes et 3 administrateurs externes), et le président du conseil d'administration est le PDG. (Président) comme stipulé dans les statuts de la Société. Elle est en cours d'exécution. Lors de l'élection des administrateurs, nous vérifions si les qualifications requises par les lois et statuts applicables sont remplies. Nous sélectionnons des candidats qui n'ont aucun conflit d'intérêts avec la société ou son principal actionnaire et pouvons superviser les administrateurs et la direction de la société dans une position indépendante. En plus de respecter les exigences de ces lois et statuts, nous opérons séparément normes pour l'élection des administrateurs, mais il n'y en a pas.

Veuillez vous référer à . Questions relatives aux dirigeants et aux employés, etc. pour connaître les principaux antécédents et responsabilités de chaque administrateur.

Les administrateurs externes et leur changement de statut

(Unité : personnes)

nombre d'administrateurs	Nombre d'administrateurs externes	Statut des changements d'administrateurs externes		
		ancienneté	congédiement	retraite à mi-parcours
2	3	-	-	-

(A) Détails des pouvoirs du conseil

d'administration Les pouvoirs du conseil d'administration conformément à nos statuts sont les suivants.

<p>Chapitre 5 Directeurs. Conseil d'administration.</p> <p>Article 29 (Nombre d'administrateurs) (modifié le 25 juin 2013)</p> <p>Le nombre d'administrateurs de cette société doit être d'au moins 3 et d'au plus 8.</p> <p>Article 30 (Nomination des administrateurs) Les administrateurs sont nommés lors de l'assemblée générale des actionnaires. (Modifié le 25 juin 2013) La nomination des administrateurs doit être effectuée à la majorité des droits de vote des actionnaires présents, mais doit représenter au moins un quart des actions émises. (Révisé le 25 juin 2013)</p> <p>Article 31 (Durée du mandat des administrateurs) (Modifié le 25 juin 2013) La durée du mandat des administrateurs est de trois ans. Toutefois, si le mandat expire avant l'assemblée générale ordinaire des actionnaires fixant le délai de règlement définitif, le mandat est prolongé jusqu'à la fin de l'assemblée générale. Lorsque plusieurs administrateurs sont nommés, le système de vote cumulatif prévu à l'article 382-2 du code de commerce ne s'applique pas.</p> <p>Article 32 (Élection partielle des administrateurs)</p>
---

Lorsqu'une vacance survient parmi les administrateurs, l'administrateur est nommé lors d'une assemblée générale des actionnaires. Toutefois, cela ne s'applique pas si le nombre de membres prévu à l'article 29 des présents statuts n'est pas atteint et qu'il n'y a pas d'obstacle à la marche des affaires. (Modifié le 25 juin 2013) La durée du mandat d'un administrateur élu lors d'une élection partielle sera la durée restante du mandat de son prédécesseur.

Article 33 (Nomination du PDG, etc.) La société peut nommer

jusqu'à deux PDG, vice-présidents, directeurs généraux et quelques directeurs généraux par résolution du conseil d'administration.

Article 34 (Devoirs des administrateurs)

Le PDG représente la société et supervise ses affaires. Le vice-président, le directeur général, le

directeur général et les administrateurs assistent le PDG et dirigent les affaires de cette société telles que déterminées par le conseil d'administration et, en cas d'absence du PDG, exercent leurs fonctions au nom du PDG.

Article 35 (Obligation de déclaration de l'administrateur)

Lorsqu'un administrateur découvre un fait susceptible de causer un préjudice important à la société, il doit en informer immédiatement le comité d'audit. (Révisé le 25 juin 2013)

Article 36 (Responsabilité de l'administrateur envers la société) Cette société,

par résolution de l'assemblée générale des actionnaires, assume la responsabilité d'administrateur au sens de l'article 399 de la loi commerciale à 6 fois la rémunération de l'année la plus récente précédant la date de l'acte. (3 fois dans le cas d'administrateurs externes). ) peuvent être exonérés pour les montants supérieurs à . (Modifié le 25 juin 2013) Cas où un administrateur cause un dommage

intentionnellement ou par négligence grave, article 397 (interdiction de la concurrence), article 397-2 (interdiction de détournement d'opportunité sociale) de la loi commerciale et article 398 ( transactions personnelles) de la loi commerciale. Dans les cas où cela est interdit, les dispositions du paragraphe 1 ne s'appliquent pas. (Révisé le 25 juin 2013)

Article 37 (Composition et convocation du Conseil d'Administration)

Le Conseil d'Administration est composé d'administrateurs et décide des questions importantes liées à l'activité de la société. S'il y a

un administrateur représentatif ou un administrateur désigné séparément par le conseil d'administration, le conseil d'administration convoquera la réunion en informant chaque administrateur un jour avant la date de la réunion. Toutefois, si tous les administrateurs sont d'accord, la procédure de convocation peut être omise. (Révisé le 25 juin 2013)

Article 38 (Mode de résolution au Conseil d'administration)

Les résolutions au Conseil d'administration doivent être prises à la majorité des administrateurs présents et à la majorité des

administrateurs présents. Le président du conseil d'administration est la personne habilitée à convoquer la réunion du conseil d'administration

conformément aux dispositions de l'article 37, paragraphe 2. Toute personne ayant un intérêt particulier dans la résolution du conseil d'administration ne peut exercer le droit de vote.

Article 39 (Procès-verbaux des réunions du

Conseil d'Administration) Les procès-verbaux des réunions du Conseil d'Administration seront établis, apposés des noms et des sceaux ou signatures du président et des administrateurs présents, et seront conservés au siège social. (Révisé le 25 juin 2013)

Article 40 (Rémunération des administrateurs et indemnités de

départ) La rémunération des administrateurs est déterminée par résolution de l'assemblée générale des actionnaires. (Révisé le 25 juin 2013)

(B) Si les informations personnelles des candidats administrateurs sont divulguées ou non avant l'assemblée générale des actionnaires et si elles sont recommandées ou non par les

actionnaires Statut de divulgation

« Divulgation » Statut de recommandation « Recommandation »

(c) Statut d'établissement et composition du Comité de recommandation des candidats aux postes d'administrateur externe

nom	Directeur non-exécutif	note
-	-	-

Notre société ne dispose pas de comité de recommandation d'administrateurs externes distinct.

(D) Statut des administrateurs externes (au 31 décembre 2023)

nom	Expérience professionnelle majeure	avec le plus grand actionnaire, etc. intérêts	Statut de participation à la formation interne et externe	Remarques
Cho In-ho, actuellement professeur Daewoo, Département de droit, Université des femmes de Duksung		n'existe pas	-	-
Seol Dong-geun, avocat actuel chez Gwangjang Law Firm, Ltd.		n'existe pas	-	-
Kyung-sik Lee, actuel PDG de Hansol Tax Corporation		n'existe pas	-	-

Organisme externe d'accompagnement au travail des dirigeants (département ou équipe) : - (Personne responsable : - )

2) Questions liées au fonctionnement du Conseil d'Administration

(A) Principaux contenus du règlement de fonctionnement du Conseil d'Administration

- Questions relatives à la convocation de l'assemblée générale des actionnaires et à l'ordre du jour qui y sera soumis
- Questions liées à la gestion globale
- Questions financières
- Questions concernant la nomination et la révocation des administrateurs et des dirigeants non-administrateurs
- Questions liées à d'autres lois ou statuts constitutifs

(B) Détails des principales activités du conseil d'administration

fois	Date de détention	Instructions	Remarques d'approbation	
1	26 mai 2023	Résolution visant à convoquer la 51e assemblée générale ordinaire des actionnaires	Passé	-
2	27 juin 2023	51e assemblée générale ordinaire des actionnaires	Passé	-
3	4 août 2023	- 52ème rapport de performance financière du 1er trimestre - Vente d'un immeuble de rapport (usine de Changwon) - Acquisition d'actions propres	Passé	-
4	03 novembre 2023	- 52ème rapport de performance financière du 2ème trimestre - Rapport sur la performance d'achat d'actions	Passé	-
5	29 novembre 2023	Transfert d'actions à une autre société	Passé	-

(c) Détails des principales activités des administrateurs externes au sein du conseil d'administration

fois	Date de détention	Nombre d'administrateurs externes présents	note
1	26 mai 2023	2	-
2	27 juin 2023	1	-
3	4 août 2023	3	-



4	03 novembre 2023	3	-
5	29 novembre 2023	3	-

(D) Statut de la composition des comités au sein du Conseil d'Administration

Nom du comité	composition	nom	Objectif de l'installation et autorisations	note
-Comité d'Audit administrateurs externes (3)		Jo In-ho Seol Dong Geun Kyungsik Lee	- Suivre la comptabilité et les opérations de l'entreprise  -Approbation de la nomination du commissaire aux comptes externe  - Demande de convocation du conseil d'administration/assemblée générale extraordinaire si nécessaire	-

(e) Détails des activités des comités au sein du conseil d'administration

Date de la séance		Contenu de la facture	Passé  Si	Directeur interne		Directeur externe		
				Myoungseong Kim (Taux de fréquentation : 100%)	Jang Yong-hwan (Taux de fréquentation : 80%)	Jo In-ho (Taux de fréquentation : 80%)	Seol Dong Geun (Taux de fréquentation : 60%)	Kyungsik Lee (Taux de fréquentation : 100%)
				Avantages ou inconvénients ?				
1 26 mai 2023	- Adoption de la résolution convoquant la 51e assemblée générale ordinaire des actionnaires			accepter	non-partition	accepter	non-partition	accepter
2 27 juin 2023	- 51ème assemblée générale ordinaire des actionnaires		Passé	accepter	accepter	non-partition	non-partition	accepter
3 4 août 2023	- 52ème rapport de performance financière du 1er trimestre  - Vente d'un immeuble de rapport (usine de Changwon)  cas  - Acquisition d'actions propres		Adopté pour (présence vidéo)		accepter	accepter	Oui (présence vidéo)	accepter
4 03 novembre 2023	- 52ème rapport de performance financière du 2ème trimestre  - Rapport sur la performance d'achat d'actions		Adopté pour (présence vidéo)		accepter	accepter	accepter	accepter
5 29 novembre 2023	- Transfert d'actions à une autre société		Adopté pour (présence vidéo)		accepter	accepter	Oui (présence vidéo)	accepter

Précisions sur la non-mise en œuvre de formations pour les administrateurs externes

Si une formation est prévue pour les administrateurs externes	Raisons de non-mise en œuvre de formations pour les administrateurs externes
Pas mis en œuvre	<p>À la date de rédaction de ce rapport, nos administrateurs externes possèdent une expertise et des spécialités industrielles.</p> <p>Parce que nous avons une compréhension et une connaissance suffisantes du monde des affaires et de la gestion d'entreprise en général,</p> <p>Aucune autre formation supplémentaire n'a été dispensée.</p> <p>Toutefois, si cela s'avère nécessaire à l'avenir, afin de faciliter une participation harmonieuse des administrateurs externes au conseil d'administration,</p> <p>Nous prévoyons de fournir la formation nécessaire en temps opportun.</p>

## 2. Questions liées au système d'audit

1) Questions liées à l'organisation d'audit (a)

Création ou non d'un comité d'audit (audit), méthode de composition, etc. Le comité d'audit est

composé d'une personne (une personne) sur la base de l'article 415-2, de l'article 542- 11 de la loi commerciale et l'article 19 de la loi sur la gouvernance des sociétés

financières. Il est composé de trois administrateurs, dont un expert comptable ou financier (le directeur Kyung-sik Lee), et les trois membres du comité d'audit sont des administrateurs externes.

Les membres du comité d'audit sont nommés par l'assemblée générale des actionnaires sur le fondement de l'article 542-12 du code de commerce.

Les questions relatives au système d'audit conformément aux statuts de notre société sont les suivantes.

### Chapitre 6 Comité d'audit (créé le 25 juin 2013)

#### Article 41-2 (Composition du Comité d'Audit) Cette

société institue un Comité d'Audit en tant que comité au sein du Conseil d'Administration, en remplacement du

Commissaire aux Comptes. Le comité d'audit doit être composé de trois administrateurs ou plus, et au moins les deux tiers des membres doivent

être des administrateurs externes. Lors de la nomination des membres du comité d'audit qui sont des administrateurs externes, les actionnaires détenant des actions dépassant 3/100 du nombre total d'actions émises avec droit de vote ne pourront pas exercer le droit de vote pour les

actions excédentaires. Lors de la nomination ou de la révocation d'un membre du comité d'audit qui n'est pas un administrateur externe, l'actionnaire le plus important et sa personne spécialement liée qui exercera les droits de vote, la personne qui détient des actions pour le compte de l'actionnaire le plus important

ou de sa personne spécialement liée ou l'actionnaire le plus important ou la personne qui lui est spécialement liée aura le droit de vote. Si le total dépasse 3/100 du nombre total d'actions émises avec droit de vote, l'actionnaire ne pourra pas exercer le droit de

vote à l'égard de les actions excédentaires. Le comité d'audit choisit une personne pour représenter le comité par sa résolution.

#### Article 41-3 (Fonctions du Comité d'Audit) Le

Comité d'Audit contrôle la comptabilité et les opérations de cette société. Le comité

d'audit peut demander la convocation d'une assemblée générale extraordinaire en soumettant au conseil d'administration une déclaration écrite indiquant l'objet de la réunion et le motif de la

convocation. Lorsque cela est nécessaire à l'exercice de ses fonctions, le Comité d'Audit peut demander à une filiale de lui rendre compte de son activité. Dans ce cas, lorsque la filiale ne déclare pas sans délai ou lorsqu'il est nécessaire de confirmer le contenu de la déclaration, la situation commerciale et patrimoniale

de la filiale peut faire l'objet d'une enquête. Le comité d'audit approuve la nomination des

auditeurs externes. Le comité d'audit traite les questions déléguées par le conseil

d'administration en plus des paragraphes 1 à 4. Le conseil d'administration ne peut pas résoudre à nouveau la résolution

du comité d'audit.

#### Article 41-4 (Procès-verbal d'audit)

Le comité d'audit établit un procès-verbal d'audit relatif à l'audit. Le procès-verbal d'audit doit contenir les directives de mise en œuvre et les résultats de l'audit, être apposé du nom et du sceau ou de la signature du membre du comité d'audit qui a effectué l'audit, et sera conservé au siège social.

(b) Existe-t-il un système interne permettant d'accéder aux informations de gestion nécessaires aux travaux d'audit du comité d'audit (auditeur) Auditer la comptabilité et les travaux de

la société Assister à la réunion du conseil d'administration et

formuler des avis Demande de convocation d'une assemblée

générale extraordinaire assemblée des actionnaires

Demander un rapport sur les opérations commerciales

## 2) Statut des membres du comité d'audit

nom	Directeur externe Si	carrière	Experts comptables et financiers		
			Type d'expert	concerné	Expérience similaire
Inho Jo	Oui	Actuellement professeur Daewoo, Département de droit, Université des femmes de Duksung	-	-	-
Seol Dong-geun	Oui	Avocat actuel chez Gwangjang Law Firm Co., Ltd.	-	-	-
Kyungsik Lee	Oui	PDG actuel de Hansol Tax Corporation	Oui	Expert-comptable diplômé	Expert-comptable diplômé depuis plus de 5 ans

## 3) Détails des principales activités du comité d'audit (audit)

fois	Prise Date	facture détail	Passé Si
1	2018.03.26	Communication avec les auditeurs externes	Passé
2	2018.06.22	Approbation de la nomination du vérificateur externe	Passé
3	2019.06.21	Élection du président du comité d'audit	Passé
4	2021.02.05	Approbation du renouvellement du mandat des auditeurs externes	Passé
5	2022.02.04	Rapport sur l'état de la désignation d'auditeur externe	Passé
6	2022.06.24	Élection du président du comité d'audit	Passé

## 4) Détails de l'omission de fournir une formation au comité d'audit

Si une formation du comité d'audit est dispensée	Raisons pour ne pas organiser de formation du comité d'audit
Pas mis en œuvre	<p>L'audit de notre entreprise s'appuie sur l'expérience dans le domaine connexe, etc.</p> <p>Il est jugé qu'il possède une expertise en</p> <p>Aucune formation n'a été dispensée aux auditeurs au cours de la période actuelle.</p> <p>Si une formation est nécessaire pour renforcer l'expertise à l'avenir, une formation sera dispensée.</p> <p>L'attendu.</p>

## 5) Statut de l'organisation de soutien au comité d'audit

Nom du département (équipe)	Nombre d'employés (personnes)	Poste (années de service)	Détails de l'activité principale
-	-	-	-

Notre société ne dispose pas d'une organisation distincte de soutien au comité d'audit.

## Statut des organisations de soutien telles que le personnel de soutien à la conformité

Nom du département (équipe)	Nombre d'employés (personnes)	Poste (années de service)	Détails de l'activité principale
-	-	-	-

Notre société ne dispose pas d'une organisation de support distincte telle qu'un responsable de la conformité.

3. Questions liées aux assemblées générales des actionnaires, etc.

Statut du système de vote

(Date de base : 31 décembre 2023)

Types de systèmes de vote	Système de vote cumulatif	Système de vote écrit	Système de vote électronique
S'il faut introduire	exclusion	Non présenté	Non présenté
Mise en œuvre	-	-	-

Statut des droits de vote

(Date de base : 31 décembre 2023) (Unité : Semaine)

division	types de stocks	nombre de partages	note
Nombre total d'actions émises (A)	ordinaire	10 490 447	-
	stock préféré	-	-
Nombre d'actions sans droit de vote (B)	ordinaire	3 050 000	-
	stock préféré	-	-
Exclus de l'exercice du droit de vote par les statuts Nombre d'actions (C)	ordinaire	-	-
	stock préféré	-	-
Par d'autres lois Nombre d'actions à droit de vote restreint (D)	ordinaire	-	-
	stock préféré	-	-
Nombre d'actions avec droit de vote rétabli (E)	ordinaire	-	-
	stock préféré	-	-
Nombre d'actions donnant droit à l'exercice du droit de vote (F = A - B - C - D + E)	ordinaire	7 440 447	-
	stock préféré	-	-

## VII. Questions relatives aux actionnaires

## Statut d'actionnariat du principal actionnaire et des parties liées

(Date de base : 31 mars 2023)

(Unité : semaine, %)

nom	relation	de stock taper	Nombre d'actions détenues et ratio d'action				note
			basique		fin de période		
			Nombre d'actions	Parité	Actions	Parité	
DAIMEI SHOUJI (SINGAPOUR) PTE.LTD	- Actions ordinaires		3 136 007	29,9	3 136 007	29,9	-
Kang Jeong-woo	Actions ordinaires propres		2 950 726	28,1	2 950 726	28,1	-
Kang Jeongmyeong	Actions ordinaires relatives		170 000	1,6	170 000	1,6	-
Soohe Kang	Actions ordinaires relatives		80 000	0,8	80 000	0,8	-
total		Actions ordinaires	6 336 733	60,4	6 336 733	60,4	-
		stock préféré	-	-	-	-	-

## Statut de propriété des actions

(Date de base : 31 mars 2023)

(Unité : Semaine)

division	Nom de l'actionnaire	Nombre d'actions détenues	Ratio de part (%)	Remarques
5% ou plus d'actionnaires	DAIMEI SHOUJI (SINGAPOUR) PTE.LTD	3 136 007	29,9	-
	Kang Jeong-woo	2 950 726	28,1	-
Association d'actionnariat salarié		-	-	-

## Statut d'actionnaire minoritaire

(Date de base : 31 mars 2023)

(Unité : Semaine)

division	Actionnaire			actions de propriété			note
	nombre	entier	rapport	petite somme	émission totale	rapport	
	d'actionnaires minoritaires	nombre d'actionnaires	(%)	nombre de partages	nombre de partages	(%)	
Actionnaires minoritaires	6 074	6 079	99,92	1 833 714	10 490 447	17,48	-

VIII. Questions relatives aux dirigeants et aux employés, etc.

1. Statut actuel des dirigeants et des employés, etc.

Statut de cadre

(Date de base : 31 décembre 2023) (Unité : Semaine)

Nom	Sexe	Date de naissance	place	Dirigeants inscrits Si	à temps plein Si	en charge travail	Carrière majeure	Nombre d'actions détenues		avec le plus grand actionnaire relation	Période d'emploi	mandat date d'expiration
								droit de vote action	droit de vote pas de stock			
Myeongseong Kim	Male	Février 1970	PDG	Directeur exécutif à temps plein		Gestion globale	Actuel) PDG de Daedong Electronics	-	-	Aucun	1998.08.01 -Actuel	26 juin 2024
Jang Yong-hwan	Directeur masculin	Mai 1973	Directeur exécutif à temps plein			Responsabilité technique	Actuel) Directeur technique de Daedong Electronics	-	-	Aucun	2006.04.03 -Actuel	22 juin 2024
In-Ho Jo	Homme	Janvier 1956	Administrateur externe	Administrateur externe	Membre du comité d'audit à temps partiel		Actuel) Professeur Daejeon, Département de droit, Université des Sciences de Daegu	-	-	Aucun	2022.06.27 -Actuel	27 juin 2025
Seol Dong-gun	Homme	Septembre 1970	Administrateur externe	Administrateur externe	Membre du comité d'audit à temps partiel		Actuel) Avocat chez Gwangang Law Firm Co., Ltd.	-	-	Aucun	2022.06.27 -Actuel	27 juin 2025
Gyeonggil Lee	Homme	Septembre 1973	Administrateur externe	Administrateur externe	Président du comité d'audit à temps partiel	Actuel)	PDG de Hansol Tax Corporation - Expert-comptable	-	-	Aucun	2022.06.27 -Actuel	27 juin 2025



Statut des salariés, etc.

(Date de base : 31 décembre 2023) (Unité : mille won)

employé										Hors affiliation			note
										Employé			
Division d'activité	Genre	nombre d'employés					moyenne	salaire annuel	Moyenne par personne	hommes	femmes	total	
		La période est fixe		durée déterminée		Somme							
		des travailleurs sans		Employé									
		entier	(court instant Employé)	entier	(court instant Employé)		Nombre d'années de service	Montant total	montant du salaire				
moisissure	sud	66	-	2	-	68	9	2 854 815	41 983				-
moûle	ouvert	dix	-	2	-	12	4	319 007	26 584	-	-	-	-
Somme		76	-	4	-	80	13	3 173 822	39 673				-

Statut de rémunération des dirigeants non inscrits

(Date de base : 31 décembre 2023) (Unité : mille won)

division	Nombre de personnes	Salaire annuel total	Salaire moyen par personne	note
Dirigeant non inscrit	2	334 520	167 260	-

2. Rémunération des dirigeants, etc.

<Statut de rémunération de tous les administrateurs et auditeurs>

1. Montant approuvé par l'assemblée générale des actionnaires

(Unité : Gagné)

division	Nombre de personnes	Montant approuvé par l'assemblée générale des actionnaires	note
se déplacer	5	1 000 000 000	-
merci	-	-	-

2. Montant de la rémunération versée

2-1. Tous les administrateurs et commissaires aux comptes

(Unité : mille won)

Nombre de personnes	Rémunération totale	Rémunération moyenne par personne	note
5	719 000	143 800	-

2-2. Par type

(Unité : mille won)

division	Nombre de personnes	Rémunération totale	par personne rémunération moyenne	note
Administrateur inscrit (à l'exclusion des administrateurs externes et des membres du comité d'audit)	2	665 000	332 500	-
Directeur externe (hors membres du comité d'audit)	3	54 000	18 000	-
Membre du comité d'audit	-	-	-	-
merci	-	-	-	-

<Statut de rémunération individuel des administrateurs et des auditeurs avec un montant de rémunération de 500 millions de won ou plus>

1. Montant de la rémunération individuelle

(Unité : Gagné)

nom	place	Rémunération totale	Rémunération non incluse dans la rémunération totale
-	-	-	-

2. Normes et méthodes de calcul

(Unité : Gagné)

nom	type d'indemnisation		Montant total	Normes et méthodes de calcul
-	revenu gagné	salaire	-	-
		prime	-	-
		Options d'achat d'actions	-	-
		bénéfice d'exercice	-	-
	Autres revenus gagnés		-	-
	revenu de retraite		-	-
	Autre revenu		-	-

<Statut de rémunération individuel des 5 premières personnes avec un montant de rémunération de 500 millions de won ou plus>

1. Montant de la rémunération individuelle

(Unité : Gagné)

nom	place	Rémunération totale	Rémunération non incluse dans la rémunération totale
-	-	-	-

2. Normes et méthodes de calcul

(Unité : Gagné)

nom	type d'indemnisation		Montant total	Normes et méthodes de calcul
-	revenu gagné	salaire	-	-
		prime	-	-
		Options d'achat d'actions	-	-
		bénéfice d'exercice	-	-
	Autres revenus gagnés		-	-
	revenu de retraite		-	-
	Autre revenu		-	-

## IX. Questions liées aux sociétés affiliées, etc.

## Statut des affiliés (résumé)

(Date de base : 31 décembre 2023)

(Unité : quatre)

Nom du groupe d'entreprises	Nombre d'affiliés		
	crêpe	Non répertorié	total
DAIDONG	-	2	2

Pour des informations détaillées, voir « Tableau détaillé 2 ». Reportez-vous à « Statut des affiliés (détails) »

## Statut des investissements dans d'autres sociétés (sommaire)

(Date de base : 31 décembre 2023)

(En millions de won coréens)

investissement but	Nombre de sociétés d'investissement			Montant total de l'investissement			
	Coté	Non coté	Total	basique dent valeur	Augmentation Diminution)		final dent valeur
					acquisition (élimination)	évaluation profit et perte	
Participation à la gestion	-	5	5	50 530	-	-	50 530
Investissement général -	-	-	-	-	-	-	-
investissement simple	-	-	-	-	-	-	-
total	-	5	5	50 530	-	-	50 530

Pour des informations détaillées, voir « Tableau détaillé 3 ». Se référer à « Statut des investissements dans d'autres sociétés (détails) »

X. Détails des transactions avec les principaux actionnaires, etc.

1. Extension de crédit aux actionnaires majeurs, etc. - Non applicable  
pour la période en cours

2. Transfert d'actifs avec des actionnaires importants, etc. - Non  
applicable pour la période en cours

3. Opérations commerciales avec les principaux  
actionnaires - Non applicable pour la période en cours

4. Transactions avec les parties prenantes autres que les actionnaires majeurs - Non  
applicable pour la période en cours

5. Informations complémentaires pour les sociétés d'acquisition ad hoc - Non  
applicable pour le trimestre en cours

XI. Autres questions nécessaires à la protection des investisseurs

1. Progrès et changements dans le contenu de la divulgation

-Non applicable pour la période en cours

2. Questions liées aux passifs éventuels, etc.

État actuel des factures et des chèques à des fins de sécurité ou à des fins de sécurité

(Date de base : )

(Unité : par pièce, million de won)

Source de soumission	acheter	montant	note
banque	-	-	-
Institutions financières (hors banques)	-	-	-
société	-	-	-
Autre (individuel)	-	-	-

3. Questions liées aux sanctions, etc.

-Non applicable pour la période en cours

4. Autres questions, y compris les questions majeures survenues depuis la date de base de préparation

Statut des filiales de sociétés holding étrangères

(Date de base : - ) (En millions de won coréens)

division	Société holding A, société B, société C, société D				...ajustement de consolidation		Après la connexion montant
prendre	-	-	-	-	-	-	-
chiffre d'affaires interne	-	-	-	-	-	-	-
ventes nettes	-	-	-	-	-	-	-
résultat d'exploitation	-	-	-	-	-	-	-
Profits et pertes commerciaux continus	-	-	-	-	-	-	-
Bénéfice ou perte net	-	-	-	-	-	-	-
Actif total	-	-	-	-	-	-	-
Trésorerie et équivalents de trésorerie	-	-	-	-	-	-	-
actifs courants	-	-	-	-	-	-	-
Produits financiers à court terme	-	-	-	-	-	-	-
dette totale	-	-	-	-	-	-	-
fonds propres	-	-	-	-	-	-	-
capital	-	-	-	-	-	-	-
Auditeur	-	-	-	-	-	-	-
Opinion de vérification/révision	-	-	-	-	-	-	-
note	-	-	-	-	-	-	-

XII. Tableau détaillé

1. Statut des filiales consolidées (détails)

Déplacer vers l'emplacement principal du texte

(En millions de won coréens)

Mutuel	Date de fondation	adresse	grande entreprise	Fin du dernier exercice financier Actif total	Base de la relation de contrôle	dépendance principale entreprise ou pas
DAIDONG ÉLECTRONIQUE THAÏLANDE CO., LTD.	26/05/1989	63/2MU 5 TUBOL BANBUNG AMPER BANBUNG CHONBUNG CHONBURI 20170 THAÏLANDE	fabrication	40 007	Equivalent à 99,996% des parts d'investissement	
DAIDONG MOULE& PLASTIQUES (SHANGHAI) CO., LTD (Remarque 1)	1997.01.23	3072, ROUTE DE CHUANSHA PU DONG NOUVELLE ZONE DE LA VILLE DE SHANGHAI CHINE	fabrication	19 396	Equivalent à 68,57% des parts d'investissement	
DAIDONG SLOVAQUIE SRO 2007.08.29		DOLNE HONY 435/21, 949,01, NITRA, SLOVAQUIE	fabrication	13.624	Parts d'investissement 68,12.%	Non applicable
PT DAIDONG ÉLECTRONIQUE INDONÉSIE (Note 2)	28/04/1995	-	-	219	Part d'investissement 98,98%	Sans objet

(Note 1) À la date de soumission du rapport d'activité après la fin du trimestre en cours, DAIDONG MOLD & PLASTICS (SHANGHAI) CO., LTD appartient à La totalité du montant a été transférée. (Pour plus de détails, voir l'annonce de la décision de disposer d'actions et de titres de placement d'autres sociétés annoncée le 7 février 2024. Prière de se référer à .)

(Note 2) À la fin du trimestre en cours, PT DAIDONG ELECTRONICS INDONESIA a finalisé sa liquidation.

2. Statut des affiliés (détails)

Déplacer vers l'emplacement principal du texte

(Date de base : 31 décembre 2023) (Unité : quatre)

Nombre de sociétés cotées		Nom de l'entreprise	Numéro d'enregistrement de la société
crêpe	-	-	-
		-	-
Non répertorié	2	DAIDONG ÉLECTRONIQUE (WUXI) CO., LTD.	-
		DAIDONG ENGINEERING MALAYSIA SDN.BHD	-



3. Statut des investissements dans d'autres sociétés (détaillé)

Déplacer vers l'emplacement principal du texte

(Date de base : 31 décembre 2023)

(Unité : millions de won, milliers d'actions, %)

Nom de la société	crête  Si	Date d'acquisition initiale	investissement  but	la première acquisition  montant	Solde de base			Augmentation (Diminution)			Solde de clôture			Exercice le plus récent	
					Ratio de partage de quantité	dent  valeur		Évaluation de l'acquisition (cession)			Ratio de partage de quantité	dent  valeur		actif total	tirant
								Quantité	Montant	profit et perte					
DAIDONG ÉLECTRONIQUE  THAÏLANDE CO., LTD.	Non coté	7 février 1989	Participation à la gestion -		46 99,996 14 836		-	-	-	46 99,996 14 836	40 007 5 650				
ZEGNA DAIDONG LTD. Non coté	4 janvier 1993	Participation à la gestion -	1 137 36,96 25 159				-	-	-	1 137 36,96 25 159	184 322		2 414		
DAIDONG MOULE&  PLASTIQUES  (SHANGHAI) CO., LTD (Remarque 1)	Non coté	23 janvier 1997	Participation à la gestion -	2 400 68,57 9 156			-	-	-	2 400 68,57 9 156	19 396 -2 017				
DAIDONG SLOVAKIA SRO Non coté	1er janvier 2007	Participation à la gestion -	2 153 68 12 1 379				-	-	-	2 153 68,12 1 379	13 624		618		
PT DAIDONG  ÉLECTRONIQUE INDONÉSIE (Ltd.)  2)	Non coté	Participation à la gestion le 28 avril 1995 -			88 98,98		-	-	-	88 98,98	-		219 4 837		
Somme					-	- 50 530		-	-	-	-	- 50 530		-	-

(Note 1) À la date de soumission du rapport d'activité après la fin du trimestre en cours, DAIDONG MOLD & PLASTICS (SHANGHAI) CO., LTD appartient à La totalité du montant a été transférée. (Pour plus de détails, voir l'annonce de la décision de disposer d'actions et de titres de placement d'autres sociétés annoncée le 7 février 2024. Prière de se référer à .)

(Note 2) À la fin du trimestre en cours, PT DAIDONG ELECTRONICS INDONESIA a finalisé sa liquidation.

## Confirmation par des experts

### 1. Confirmation d'un expert

- Aucun

### 2. Intérêts avec les experts

- Aucun